



องค์การบริหารส่วนตำบลปากคาด

แผนพัฒนาท้องถิ่น

พ.ศ. ๒๕๖๖ - ๒๕๗๐

ทบทวนครั้งที่ ๑/๒๕๖๗



งานนโยบายและแผน

สำนักปลัด

องค์การบริหารส่วนตำบลปากคาด

โทร 042-490-864

โทรสาร 042-490-864 ต่อ 1

saraban_06380505@dla.go.th



หลักการและเหตุผล

เนื่องด้วย ระเบียบกระทรวงมหาดไทยว่าด้วยการจัดทำแผนพัฒนาขององค์กรปกครองส่วนท้องถิ่น พ.ศ. ๒๕๔๘ แก้ไขเพิ่มเติม (ฉบับที่ ๒) พ.ศ. ๒๕๕๙ และ (ฉบับที่ ๓) พ.ศ. ๒๕๖๑ ข้อ ๑๘ แผนพัฒนาท้องถิ่น กรณีเทศบาล องค์การบริหารส่วนตำบล เมืองพัทยา และองค์กรปกครองส่วนท้องถิ่นอื่นที่มีกฎหมายจัดตั้ง ให้จัดทำหรือทบทวนให้แล้วเสร็จ ภายในเดือนตุลาคมก่อนปีงบประมาณถัดไป องค์การบริหารส่วนตำบลนาตง อำเภอปากคาด จังหวัดบึงกาฬ องค์การบริหารส่วนตำบลนาตงได้ประกาศใช้แผนพัฒนาท้องถิ่น (พ.ศ. ๒๕๖๖ - ๒๕๗๐) เมื่อวันที่ ๑๖ กันยายน พ.ศ. ๒๕๖๕, แผนพัฒนาท้องถิ่น (พ.ศ. ๒๕๖๖ - ๒๕๗๐) แก้ไขครั้งที่ ๑/๒๕๖๕ เมื่อวันที่ ๒๑ ธันวาคม พ.ศ. ๒๕๖๕, แผนพัฒนาท้องถิ่น (พ.ศ. ๒๕๖๖ - ๒๕๗๐) เพิ่มเติม ครั้งที่ ๑/๒๕๖๕ เมื่อวันที่ ๒๘ เดือน มิถุนายน พ.ศ. ๒๕๖๕, แผนพัฒนาท้องถิ่น (พ.ศ. ๒๕๖๖ - ๒๕๗๐) เพิ่มเติม ครั้งที่ ๒/๒๕๖๕ เมื่อวันที่ ๒๘ เดือน ธันวาคม พ.ศ. ๒๕๖๕, แผนพัฒนาท้องถิ่น พ.ศ. ๒๕๖๖-๒๕๗๐ แก้ไข ครั้งที่ ๑/ ๒๕๖๖ เมื่อวันที่ ๒๗ เดือน มีนาคม พ.ศ. ๒๕๖๖, แผนพัฒนาท้องถิ่น พ.ศ. ๒๕๖๖-๒๕๗๐ แก้ไข ครั้งที่ ๒/๒๕๖๖ เมื่อวันที่ ๔ เดือน กันยายน พ.ศ. ๒๕๖๖, และแผนพัฒนาท้องถิ่น พ.ศ. ๒๕๖๖ - ๒๕๗๐ เปลี่ยนแปลงครั้งที่ ๑ พ.ศ. ๒๕๖๖ เมื่อวันที่ ๑๙ กันยายน พ.ศ. ๒๕๖๖, แผนพัฒนาท้องถิ่น พ.ศ. ๒๕๖๖-๒๕๗๐ แก้ไข ครั้งที่ ๓/๒๕๖๖ เมื่อวันที่ ๑๐ เดือน ตุลาคม พ.ศ. ๒๕๖๖, แผนพัฒนาท้องถิ่น (พ.ศ. ๒๕๖๖ - ๒๕๗๐) แก้ไขครั้งที่ ๔/๒๕๖๖ เมื่อวันที่ ๑๙ เดือน ตุลาคม พ.ศ. ๒๕๖๖ไปแล้วนั้น แต่ทั้งนี้ เนื่องจากปัจจุบันสภาพแวดล้อม สภาพปัญหาในพื้นที่ บริบททางสังคมได้มีการเปลี่ยนแปลง ทำให้แผนพัฒนาท้องถิ่นที่มีอยู่ไม่สามารถตอบสนองความต้องการของประชาชนได้อย่างแท้จริง ดังนั้นเพื่อให้แผนพัฒนาท้องถิ่น มีความสมบูรณ์ถูกต้อง มีแนวทางการพัฒนาที่ชัดเจนสอดคล้องกับยุทธศาสตร์ที่วางไว้ สามารถแก้ไขปัญหา ความต้องการของประชาชนได้ทันต่อบริบทที่เปลี่ยนแปลงไป

ดังนั้น เพื่อให้เป็นไปด้วยความถูกต้อง ตามระเบียบและหนังสือกระทรวงมหาดไทยดังกล่าว องค์การบริหารส่วนตำบลนาตงจึงจัดทำทบทวนแผนพัฒนาท้องถิ่น (พ.ศ. ๒๕๖๖ - ๒๕๗๐) ครั้งที่ ๑/๒๕๖๗ และดำเนินการประกาศใช้ต่อไป

(นายกันหา พิมวงศ์)

นายกองค์การบริหารส่วนตำบลนาตง



	หน้า
หลักการและเหตุผล	ก
สารบัญ	ข - ค
ส่วนที่ ๑ บทนำสภาพทั่วไปและข้อมูลพื้นฐาน (๒๕๖๖-๒๕๗๐)	๑
ส่วนที่ ๒ ยุทธศาสตร์การพัฒนาระดับมหภาค	
๑. ความสัมพันธ์ระหว่างแผนระดับมหภาค	
๑.๑ แผนยุทธศาสตร์ชาติ ๒๐ ปี (พ.ศ. ๒๕๖๑ - ๒๕๘๐)	๑๔
๑.๒ แผนพัฒนาเศรษฐกิจและสังคมแห่งชาติ ฉบับที่ ๑๓	๒๕
๑.๓ เป้าหมายการพัฒนาที่ยั่งยืน (Sustainable Development Goals : SDGs)	๒๙
๑.๔ แผนพัฒนาภาค/แผนพัฒนากลุ่มจังหวัด/แผนพัฒนาจังหวัด	๔๕
๑.๕ แผนพัฒนากลุ่มจังหวัดภาคตะวันออกเฉียงเหนือตอนบน กลุ่มที่ ๑	๔๕
๑.๖ ยุทธศาสตร์การพัฒนาของจังหวัดบึงกาฬ (พ.ศ. ๒๕๖๖ - ๒๕๗๐)	๕๒
๑.๗ ยุทธศาสตร์การพัฒนาขององค์กรปกครองส่วนท้องถิ่นในเขตจังหวัดบึงกาฬ (พ.ศ. ๒๕๖๖ - ๒๕๗๐)	๕๘
๒. ยุทธศาสตร์ขององค์การบริหารส่วนตำบลนาดง	๖๐
๓. การวิเคราะห์เพื่อพัฒนาท้องถิ่น	๘๗
ส่วนที่ ๓ การนำแผนพัฒนาท้องถิ่นไปสู่การปฏิบัติ	
๓.๑ ยุทธศาสตร์การพัฒนาท้องถิ่นและยุทธศาสตร์ระดับมหภาคเพื่อนำไปสู่การปฏิบัติ แผนงาน	๙๖
๓.๒ บัญชีโครงการพัฒนาท้องถิ่น แบบ ผ.๐๒	
ยุทธศาสตร์ที่ ๑ ด้านโครงสร้างพื้นฐาน แผนงานอุตสาหกรรมและการโยธา	๑๐๐-๑๒๘
ยุทธศาสตร์ที่ ๑ ด้านโครงสร้างพื้นฐาน แผนงานเคหะและชุมชน	๑๒๙-๑๓๑
ยุทธศาสตร์ที่ ๒ ด้านส่งเสริมคุณภาพชีวิต แผนงานการเกษตร	๑๓๒-๑๓๓
ยุทธศาสตร์ที่ ๒ ด้านส่งเสริมคุณภาพชีวิต แผนงานสังคมสงเคราะห์	๑๓๔-๑๓๕
ยุทธศาสตร์ที่ ๒ ด้านส่งเสริมคุณภาพชีวิต แผนงานการศึกษา	๑๓๖-๑๔๐
ยุทธศาสตร์ที่ ๒ ด้านส่งเสริมคุณภาพชีวิต แผนงานสาธารณสุข	๑๔๑-๑๕๓
ยุทธศาสตร์ที่ ๓ ด้านการวางแผนและส่งเสริมการลงทุน การพาณิชย์กรรมและการท่องเที่ยว	๑๕๔-๑๕๕
แผนงานการเกษตร	



สารบัญ

	หน้า
ยุทธศาสตร์ที่ ๔ ด้านการจัดระเบียบชุมชน สังคม และการรักษาความสงบเรียบร้อย แผนงานการรักษาความสงบภายใน	๑๕๖-๑๕๗
ยุทธศาสตร์ที่ ๔ ด้านการจัดระเบียบชุมชน สังคม และการรักษาความสงบเรียบร้อย แผนงานสร้างความเข้มแข็งของชุมชน	๑๕๘-๑๕๙
ยุทธศาสตร์ที่ ๖ ด้านศิลปะ วัฒนธรรม จารีตประเพณีและภูมิปัญญาท้องถิ่น แผนงานการศาสนา วัฒนธรรมและนันทนาการ	๑๖๐-๑๖๑
ยุทธศาสตร์ที่ ๗ ด้านอื่นๆ แผนงานบริหารทั่วไป	๑๖๒-๑๖๔
แบบ ผ๐๒/๒ โครงการที่เกนศักยภาพโครงการที่เกนศักยภาพขององค์การบริหารส่วนตำบลนาตง	๑๖๕-๑๗๗
บัญชีครุภัณฑ์	๑๗๙-๑๗๔
บัญชีสรุปโครงการพัฒนา	๑๘๐-๑๘๑
ภาคผนวก	ง



ส่วนที่ ๑

สภาพทั่วไปและข้อมูลพื้นฐาน

๑. ด้ายกายภาพ

๑.๑. ที่ตั้งของหมู่บ้าน

องค์การบริหารส่วนตำบลนาตงมีหมู่บ้านอยู่ในเขตการปกครอง ดูแลและให้บริการ จำนวนทั้งสิ้น ๘ หมู่บ้าน ดังนี้

- หมู่ที่ ๑ บ้านไร่
- หมู่ที่ ๒ บ้านโนนสำราญ
- หมู่ที่ ๓ บ้านนาตงใหญ่
- หมู่ที่ ๔ บ้านนาตงน้อย
- หมู่ที่ ๕ บ้านโสกบง
- หมู่ที่ ๖ บ้านชัยเจริญ
- หมู่ที่ ๗ บ้านตาลบังบด
- หมู่ที่ ๘ บ้านห้วยมะยม

๑.๒. ลักษณะพื้นที่ทั้งหมด

มีเนื้อที่ประมาณ ๓๘ ตารางกิโลเมตร หรือประมาณ ๒๓,๗๕๐ ไร่

๑.๓. ลักษณะภูมิประเทศ

พื้นที่ส่วนใหญ่ในตำบลนาตง เป็นที่ดอนสลับที่ราบลุ่ม เหมาะสำหรับทำไร่ ทำสวน ที่อยู่อาศัย เป็นพื้นที่ประมาณร้อยละ ๖๕ และส่วนที่เหลือเป็นที่ลุ่มไร่ ในการเกษตร(ทำนา)

๑.๔ ลักษณะภูมิอากาศ

ลักษณะอากาศมีลักษณะร้อนชื้น อากาศเปลี่ยนแปลงไปตามฤดู ซึ่งมี ๓ ฤดู ดังนี้

ฤดูร้อน เริ่มตั้งแต่กลางเดือนกุมภาพันธ์ไปจนถึงกลางเดือนพฤษภาคม อากาศร้อนและแห้งแรง แต่บางครั้งอาจมีอากาศเย็น บ้างครั้งเกิดพายุฝนฟ้าคะนองและลมกระโชกแรงหรืออาจมีลูกเห็บตกก่อให้เกิดความเสียหายแก่ประชาชนทุกปี เรียกว่า “พายุฤดูร้อน” อากาศร้อน จะมีอุณหภูมิระหว่าง ๓๕ - ๓๙.๙ องศาเซลเซียส ร้อนจัด มีอุณหภูมิประมาณ ๔๐ องศาเซลเซียสขึ้นไป

ฤดูฝน เริ่มตั้งแต่กลางเดือนพฤษภาคม ฝนตกมากในช่วงเดือน พฤษภาคม - ตุลาคม แต่อาจเกิด “ช่วงฝนทิ้ง” ซึ่งอาจนานประมาณ ๑ - ๒ สัปดาห์หรือบางปีอาจเกิดขึ้นรุนแรงและมีฝนน้อยนานนับเดือน ในเดือนกรกฎาคม แต่ในเขตองค์การบริหารส่วนตำบลไม่เคยเกิดอุทกภัยรุนแรง มีฝนตกเฉลี่ยประมาณ ๙๐๐ มิลลิเมตร

ฤดูหนาว เริ่มตั้งแต่กลางเดือนตุลาคมถึงกลางเดือนกุมภาพันธ์ ในช่วงกลางเดือนตุลาคมหนาว ๑-๒ สัปดาห์ เป็นช่วงเปลี่ยนฤดูจากฤดูฝนเป็นฤดูหนาว อากาศแปรปรวนไม่แน่นอน อาจเริ่มมีอากาศเย็นหรืออาจยังมีฝนฟ้าคะนอง อากาศหนาวอุณหภูมิต่ำสุด ประมาณ ๑๕ องศา

๑.๕ ลักษณะของดิน

ลักษณะดินโดยทั่วไปเป็นดินร่วนปนทราย ประมาณ ๗๕% ดินลูกรังประมาณ ๑๕% ลักษณะดินในพื้นที่เป็นดินเหนียวประมาณ ๑๐%

๑.๖ ลักษณะของแหล่งน้ำ

มีแหล่งน้ำที่ใช้สำหรับ อุปโภค-บริโภค เป็นแหล่งน้ำที่เกิดขึ้นเองตามธรรมชาติและองค์การบริหารส่วนตำบลได้ดำเนินการปรับปรุงก่อสร้างขึ้นใหม่เพื่อเพียงพอกับการอุปโภคและบริโภคของประชาชน ดังนี้

ลำห้วย = ห้วยหิน ห้วยนาบอน ห้วยคาด ห้วยเหมือดเมียง ห้วยนาเหล่า ห้วยอึ่งบุบ ห้วยทราย

ห้วยมะยม ห้วยขี้เป็ด ห้วยอั้งฮ้า ห้วยตู้บุญ ห้วยปลาปาก

หนองน้ำ = หนองนาบอน หนองร้อน หนองพุด หนองพ้อคำ หนองเหมือดเมียง

หนองบ่อใหญ่ หนองบ่อเล็ก หนองแสง หนองพ้อพันธ์

ฝาย = ฝายพ่อแม่ ฝายห้วยทราย

อ่างเก็บน้ำ = อ่างเก็บน้ำห้วยมะยม

๑.๗ ลักษณะของไม้และป่าไม้

ลักษณะป่าไม้ในเขตองค์การบริหารส่วนตำบล เป็นป่าผลัดใบ หรือป่าเบญจพรรณมีลักษณะเป็นป่าหนาทึบ เรียกว่า ป่าดง พันธุ์ไม้ที่สำคัญ ได้แก่ ประดู่แดง ตะแบก สลับกับป่าหญ้า ที่ถูกแผ้วถาง ส่วนใหญ่ ปลูกลายพาราเป็นไม้ทดแทน

๒.ด้านการเมืองการปกครอง

องค์การบริหารส่วนตำบล มีทั้งหมด ๘ หมู่บ้าน แต่ละหมู่บ้านมีกรรมการซึ่งเป็นตัวแทนของหมู่บ้าน ๑๖ คน ประชาชนมีส่วนร่วมในการจัดซื้อจัดจ้างขององค์การบริหารส่วนตำบล ประชาชนให้ความร่วมมืด้านการเลือกตั้งเป็นอย่างดี เช่น การเลือกตั้งสมาชิกสภาองค์การบริหารส่วนตำบล ในปี พ.ศ.๒๕๕๖ ประชาชนมาใช้สิทธิเลือกตั้ง จำนวน ๒,๒๑๐ คน จากผู้มีสิทธิเลือกตั้งทั้งสิ้น ๒,๙๗๕ คน คิดเป็นร้อยละ ๗๔.๒๙ ปัญหาคือการแข่งขันทางการเมือง มีจุดที่น่าสังเกตคือ มีการย้ายเข้า ย้ายออกช่วงที่จะมีการเลือกตั้ง ไม่ว่าจะเป็นการเลือกตั้งผู้ใหญ่บ้าน สมาชิกสภา นายกององค์การบริหารส่วนตำบล โดยเฉพาะ การคัดเลือกผู้ใหญ่บ้าน การแก้ไขปัญหาขององค์การบริหารส่วนตำบล คือ ขอความร่วมมือ ผู้นำ เจ้าหน้าที่ที่มีหน้าที่รับผิดชอบให้ระมัดระวัง สอดส่องพฤติกรรมและให้รายงานอำเภอทราบ การณรงค์ ประชาสัมพันธ์ ให้ข้อมูลที่ถูกต้องเกี่ยวกับข้อกฎหมายของการเลือกตั้งที่กระทำได้และทำไม่ได้ให้ประชาชนได้ทราบ ปัญหาต่างๆ ที่เกิดขึ้นขององค์การบริหารส่วนตำบลก็ได้พยายามแก้ไข โดยเรื่องจากการประชุมประชาคมท้องถิ่นทุกหมู่บ้านในเขตองค์การบริหารส่วนตำบล ในการจัดทำแผนพัฒนาท้องถิ่น

จากผลการประชุมทุกครั้งที่องค์การบริหารส่วนตำบลจัดขึ้น มีประชาชนสนใจเข้าร่วมประชุมรวมทั้งแสดงความคิดเห็นที่หลากหลาย ส่งผลให้องค์การบริหารส่วนตำบลดำเนินงานตามความต้องการของประชาชน และประชาชนได้รับและมีส่วนร่วมในการพัฒนาองค์การบริหารส่วนตำบล นอกจากนี้ องค์การบริหารส่วนตำบลได้จัดโครงการอบรมศึกษา ดูงาน ของคณะผู้บริหาร สมาชิกสภาองค์การบริหารส่วนตำบล พนักงานองค์การบริหารส่วนตำบล อสม. และกรรมการชุมชน โครงการอื่นๆ สำหรับประชาชนอีกหลายโครงการ เพื่อนำความรู้และประสบการณ์ที่ได้รับมาพัฒนาองค์การบริหารส่วนตำบลให้เจริญเท่าเทียมกับองค์การบริหารส่วนตำบลอื่นๆ และองค์การบริหารส่วนตำบลมีโครงการจัดซื้อเครื่องมือเครื่องใช้ในการปฏิบัติงานให้ทันสมัยและมีประสิทธิภาพ โครงการบางโครงการต้องระงับไว้เนื่องจากข้อจำกัดด้านงบประมาณ มีอัตรากำลังพนักงานองค์การบริหารส่วนตำบลจำกัด ไม่เพียงพอต่อการตอบสนองความต้องการของประชาชนในด้านบริการ โดยองค์การบริหารส่วนตำบลแบ่งเขตการปกครอง ดังนี้

๒.๑ เขตการปกครอง

เดิมตำบลนาดง ขึ้นอยู่กับเขตการปกครองตำบลโนนศิลา ต่อมาแยกเขตการปกครองออกเป็นตำบลนาดง ตามประกาศกระทรวงมหาดไทย เมื่อวันที่ ๑ มกราคม ๒๕๒๔ โดยแบ่งการปกครองออกเป็น ๗ หมู่บ้าน และภายหลังได้ตั้งหมู่บ้านเพิ่มขึ้นใหม่อีก ๑ หมู่บ้าน ซึ่งพื้นที่ส่วนใหญ่เป็นป่าหนาทึบ เรียกว่าป่าดง ราษฎรส่วน

ใหญ่ประกอบอาชีพหลักในการทำนา จึงเรียกรวมว่า “ตำบลนาตง” ปัจจุบันเป็นตำบลที่ตั้งอยู่ในเขตการปกครองของอำเภอปากคาด มีจำนวนหมู่บ้านทั้งสิ้น ๘ หมู่บ้าน หมู่ที่ ๑ บ้านไร่, หมู่ที่ ๒ บ้านโนนสำราญ, หมู่ที่ ๓ บ้านนาตงใหญ่, หมู่ที่ ๔ บ้านนาตงน้อย, หมู่ที่ ๕ บ้านโสกบง, หมู่ที่ ๖ บ้านชัยเจริญ, หมู่ที่ ๗ บ้านดาดบังบด, หมู่ที่ ๘ บ้านห้วยมะยม

อาณาเขตขององค์การบริหารส่วนตำบลนาตง

ทิศเหนือ ติดกับตำบลโนนศิลา อำเภอปากคาด จังหวัดบึงกาฬ

ทิศตะวันออก ติดกับตำบลโนนศิลา ตำบลสมสนุก อำเภอปากคาด จังหวัดบึงกาฬ

ทิศใต้ ติดกับตำบลหนองยอง อำเภอปากคาด จังหวัดบึงกาฬ

ทิศตะวันตก ติดกับตำบลหนองยอง อำเภอปากคาด, ตำบลนาทับไฮ ตำบลบ้านต้อน อำเภอรัตนวาปี จังหวัดหนองคาย

แนวเขตตำบลโดยละเอียด

ทิศเหนือ ติดต่อกับตำบลโนนศิลา อำเภอปากคาด จังหวัดบึงกาฬ โดยมีแนวเขตเริ่มชลประทานห้วยคาด พิกัด ยูเอฟ ๒๐๕๒๓๐ แนวเขตไปทางทิศตะวันออกเฉียงใต้ตามกึ่งกลางห้วยคาด เลียบไปตามห้วยร้อน จนถึงห้วยหนองร้อน พิกัด ยูเอฟ ๒๑๓๒๒๗ แนวเขตไปตามขอบหนองร้อนทางทิศตะวันออกของหนองร้อน (หนองร้อน เป็นของตำบลนาตง อำเภอปากคาด) จนจรดห้วยชัยชนะ พิกัด ยูเอฟ ๒๑๔๒๒๕ ไปทางทิศตะวันออกเฉียงใต้ ตามกึ่งกลางห้วยชัยชนะ ถึงแยกถนนโนนชัยศรี – ดาดบังบด ตัดกับถนนไปบ้านไร่ พิกัด ยูเอฟ ๒๒๙๒๒๐ ไปทางทิศใต้ตามถนนโนน-ชัยศรี – ดาดบังบด จนไปจรดทางเกวียน ข้างสวนยางพาราของ นายสุรศักดิ์ สีลาวัลย์ พิกัด ยูเอฟ ๒๓๑๒๑๔ เป็นจุดสิ้นสุด รวมระยะทางประมาณ ๔ กิโลเมตร

ทิศตะวันออก ติดต่อกับตำบลโนนศิลา ตำบลสมสนุก และตำบลหนองยอง อำเภอปากคาด จังหวัดบึงกาฬ โดยมีแนวเขตเริ่มต้นจาก ถนนโนนชัยศรี – ดาดบังบด จรดกับทางเกวียน ข้างสวนยางพาราของ นายสุรศักดิ์ สีลาวัลย์ พิกัด ยูเอฟ ๒๓๑๒๑๔ แนวเขตไปทางทิศตะวันออกเฉียงใต้ตามทางเกวียน ประมาณ ๓ กิโลเมตร ถึงห้วยอั้งฮ้า พิกัด ๒๕๖๒๐๓ ไปทางทิศใต้ตามกึ่งกลางห้วยอั้งฮ้า จนถึงห้วยหิน พิกัด ยูเอฟ ๒๖๓๑๘๔ เป็นจุดสิ้นสุด รวมระยะทางประมาณ ๕ กิโลเมตร

ทิศใต้ ติดต่อกับตำบลหนองยอง อำเภอปากคาด จังหวัดบึงกาฬ โดยมีแนวเขตเริ่มจากห้วยหินจรดกับห้วยอั้งฮ้า พิกัด ยูเอฟ ๒๖๓๑๘๔ แนวเขตไปทางทิศตะวันตกเฉียงใต้ ตามแนวกึ่งกลางห้วยหิน จนถึงหลักไม้แก่นปักอยู่ทางทิศเหนือของห้วยหิน พิกัด ยูเอฟ ๒๔๗๑๗๘ แนวเขตไปทางทิศเหนือตามแนวคันนา ซึ่งผ่านที่นาของ นายสุข โพธิ์ยศ และนายสุดใจ ทองบ่อ จนไปถึงหลักไม้แก่นปักไว้ตรงแนวรั้วของ วิทยาลัยนิสิตดาดบังบด พิกัด ยูเอฟ ๒๔๕๑๘๘ ไปทางทิศตะวันตกตามแนวรั้วของวัดฯ ถึงอ่างเก็บน้ำ ห้วยมะยม พิกัด ยูเอฟ ๒๓๗๑๘๕ ไปทางทิศตะวันตก ตามแนวกึ่งกลางห้วยแคน (ห้วยแคนอยู่ติดกับอ่างเก็บน้ำห้วยมะยม) จนถึงหลักไม้แก่นปักไว้ทางทิศเหนือของห้วยแคน พิกัด ยูเอฟ ๒๓๔๑๘๔ แนวเขตไปทางทิศใต้ผ่านไร่มันสำปะหลัง ต้นกระบก จนถึงหลักไม้แก่นปักไว้ทางทิศเหนือของถนนปากคาด – โซ่พิสัย (หมายเลข ๒๐๙๕) พิกัด ยูเอฟ ๒๓๒๑๗๖ (ซึ่งอยู่ห่างจากถนนที่แยกบ้านห้วยแคน ตำบลหนองยอง อำเภอปากคาด ประมาณ ๑ กิโลเมตร) เป็นจุดสิ้นสุด รวมระยะทางประมาณ ๕ กิโลเมตร

ทิศตะวันตก ติดต่อกับตำบลหนองยอง อำเภอปากคาด จังหวัดบึงกาฬ ตำบลนาทับไฮ และตำบลบ้านต้อน อำเภอรัตนวาปี จังหวัดหนองคาย โดยมีแนวเขตเริ่มต้นจากหลักไม้แก่นปักไว้ทางทิศเหนือของถนนปากคาด – โซ่พิสัย (หมายเลข ๒๐๙๕) ซึ่งอยู่ห่างจากถนนที่แยกไปบ้านห้วยแคน ตำบลหนองยอง อำเภอปากคาด ประมาณ ๑ กิโลเมตร พิกัด ยูเอฟ ๒๓๒๑๗๖ แนวเขตไปทางทิศใต้ตัดผ่านถนนปากคาด – โซ่พิสัยตรงไปทางเกวียน แนวเขตไปทางทิศใต้ตามทางเกวียน จนถึงห้วยนาบอน พิกัด ยูเอฟ ๒๒๓๑๖๖ ไปทางทิศตะวันตกตามแนวกึ่งกลางห้วยนาบอน จนถึงห้วยหลี่ พิกัด ยูเอฟ ๒๐๗๑๖๘ ไปทางทิศตะวันออกเฉียงใต้ ตาม

แนวกิ่งกลางห้วยหลี่ จนถึงหลักไม้แก่นปักไว้บนสันเนินอยู่ทางทิศตะวันตกของห้วยหลี่ พิกัด ยูเอฟ ๒๒๐๑๕๕ ไปทางทิศตะวันตกเฉียงใต้ ผ่านสวนยูคาลิปตัส จนถึงหลักไม้แก่นปักอยู่ในที่นาของ นายพิมพ์ อูสานสา อยู่ห่างจากฝายห้วยหลี่ไปทางทิศตะวันตกเฉียงใต้ ประมาณ ๑ กิโลเมตร พิกัด ยูเอฟ ๒๑๗๑๕๐ (ซึ่งเป็นหลักไม้แก่นที่ใช้เป็นจุดเชื่อมในการแบ่งเขตการปกครอง ระหว่างตำบลนาดง ตำบลหนองยอง อำเภอปากคาด จังหวัดบึงกาฬ กับ อำเภอรันทวาปี จังหวัดหนองคาย) แนวเขตไปทางทิศตะวันตกเฉียงเหนือ ผ่านทุ่งนา จนถึงห้วยสาธารณะ พิกัด ยูเอฟ ๑๙๑๑๖๒ ไปทางทิศตะวันตกตามแนวกิ่งกลางห้วยสาธารณะ จนไปจรดกับห้วยปลาปาก พิกัด ยูเอฟ ๑๗๕๑๖๘ ไปทางทิศเหนือตามแนวกิ่งกลางห้วยปลาปาก จนจรดห้วยคาค พิกัด ยูเอฟ ๑๗๐๑๗๓ ไปทางทิศเหนือตามแนวกิ่งกลางห้วยคาค จนถึงชลประทาน ห้วยคาค พิกัด ยูเอฟ ๒๐๕๒๐๓ เป็นจุดสิ้นสุดรวมระยะทางประมาณ ๓๐ กิโลเมตร

๒.๒ การเลือกตั้ง

เดิมองค์การบริหารส่วนตำบลได้แบ่งเขตการเลือกตั้งนายกองค์การบริหารส่วนตำบล ทั้งเขตองค์การบริหารส่วนตำบลเป็น ๘ เขตเลือกตั้ง สมาชิกสภาองค์การบริหารส่วนตำบลออกเป็น ๘ เขต ดังนี้

เขตเลือกตั้งที่ ๑	ประกอบด้วย หมู่ที่ ๑ บ้านไร่
เขตเลือกตั้งที่ ๒	ประกอบด้วย หมู่ที่ ๒ บ้านโนนสำราญ
เขตเลือกตั้งที่ ๓	ประกอบด้วย หมู่ที่ ๓ บ้านนาดง
เขตเลือกตั้งที่ ๔	ประกอบด้วย หมู่ที่ ๔ บ้านนาดงน้อย
เขตเลือกตั้งที่ ๕	ประกอบด้วย หมู่ที่ ๕ บ้านโสกบง
เขตเลือกตั้งที่ ๖	ประกอบด้วย หมู่ที่ ๖ บ้านชัยเจริญ
เขตเลือกตั้งที่ ๗	ประกอบด้วย หมู่ที่ ๗ บ้านดาดบังบด
เขตเลือกตั้งที่ ๘	ประกอบด้วย หมู่ที่ ๘ บ้านห้วยมะยม

ประชาชนในเขตองค์การบริหารส่วนตำบลนาดงส่วนใหญ่ร่วมกิจกรรมทางการเมืองเสมอมาและประชาชนในเขตองค์การบริหารส่วนตำบลยังมีส่วนร่วมในการบริหารงาน การช่วยเหลืองานองค์การบริหารส่วนตำบล เสนอแนะในกิจกรรมขององค์การบริหารส่วนตำบลในการดำเนินงานต่างๆ เช่น การประชุมประชาคมในการจัดแผนพัฒนาองค์การบริหารส่วนตำบลประชุมประชาคมแก้ไขปัญหาความยากจน ฯลฯ

๓.ประชากร

ชื่อหมู่บ้าน	หมู่ที่	จำนวนครัวเรือน	จำนวนประชากร			หมายเหตุ
			ชาย	หญิง	รวม	
บ้านไร่	๑	๑๓๒	๑๙๐	๒๐๒	๓๙๒	
บ้านโนนสำราญ	๒	๒๗๓	๔๒๐	๔๑๓	๘๓๓	
บ้านนาดงใหญ่	๓	๑๘๕	๑๗๗	๑๙๐	๓๖๗	
บ้านนาดงน้อย	๔	๒๓๙	๓๓๙	๓๕๓	๖๙๒	
บ้านโสกบง	๕	๒๕๑	๔๗๕	๔๔๙	๙๒๔	
บ้านชัยเจริญ	๖	๑๗๗	๑๓๓	๑๕๔	๒๘๗	
บ้านดาดบังบด	๗	๑๕๘	๒๑๔	๒๓๙	๔๕๓	
บ้านห้วยมะยม	๘	๔๑	๙๕	๘๑	๑๗๖	
รวม	๘	๑,๔๕๖	๒,๐๔๓	๒,๐๘๑	๔,๑๒๔	

ข้อมูลอ้างอิง : จากสำนักบริหารการทะเบียนอำเภอปากคาด ณ วันที่ ๓๑ สิงหาคม ๒๕๖๔

๔.สภาพสังคม

๔.๑ การศึกษา

จากการสำรวจข้อมูลพื้นฐานพบว่า ประชากรอายุ ๑๕-๖๐ ปีเต็ม ร้อยละ ๙๐ อ่าน เขียน ภาษาไทยและคิดเลขอย่างง่ายได้ เด็กอายุ ๖-๑๔ ปี ร้อยละ ๑๐๐ ได้รับการศึกษาภาคบังคับ ๙ ปี ได้เรียนต่อชั้นมัธยมศึกษาปีที่ ๔ หรือเทียบเท่า และไม่ได้เรียนต่อมีงานทำ ร้อยละ ๙๐ ด้านการศึกษาอยู่ในเกณฑ์ดี ปัญหาคือ ยังไม่สามารถแข่งขันกับเมืองใหญ่ๆ ได้ การแก้ปัญหาขององค์การบริหารส่วนตำบล ได้จัดกิจกรรมให้กับเด็กของศูนย์พัฒนาเด็กเล็ก การสนับสนุนอาหารเสริม(นม) อาหารกลางวัน ให้กับทางโรงเรียนในเขตพื้นที่และร่วมกันจัดกิจกรรมต่างๆ กับทางโรงเรียน

การศึกษา ณ ข้อมูล ปัจจุบัน

๑. โรงเรียนบ้านไร่นาสำราญ

ชั้น	ชาย (คน)	หญิง (คน)	รวมจำนวน นักเรียน(คน)	หมายเหตุ
ระดับก่อนประถมศึกษา				
ชั้นอนุบาล ๒	๘	๓	๑๑	
ชั้นอนุบาล ๓	๓	๒	๕	
ระดับประถมศึกษา				
ชั้นประถมศึกษาปีที่ ๑	๗	๔	๑๑	
ชั้นประถมศึกษาปีที่ ๒	-	๕	๕	
ชั้นประถมศึกษาปีที่ ๓	๕	๖	๑๑	
ชั้นประถมศึกษาปีที่ ๔	๕	๗	๑๒	
ชั้นประถมศึกษาปีที่ ๕	๕	๗	๑๒	
ชั้นประถมศึกษาปีที่ ๖	๗	๘	๑๕	
รวมทั้งหมด	๔๐	๔๒	๘๒	

๒. โรงเรียนบ้านนาดง

ชั้น	ชาย (คน)	หญิง (คน)	รวมจำนวน นักเรียน(คน)	หมายเหตุ
ระดับก่อนประถมศึกษา				
ชั้นอนุบาล	-	-	-	
ชั้นอนุบาล ๒	๒	๔	๖	
ชั้นอนุบาล ๓	๓	๒	๕	
ระดับประถมศึกษา				
ชั้นประถมศึกษาปีที่ ๑	๒	๕	๗	
ชั้นประถมศึกษาปีที่ ๒	๔	๕	๙	
ชั้นประถมศึกษาปีที่ ๓	๗	๓	๑๐	
ชั้นประถมศึกษาปีที่ ๔	๖	๘	๑๔	
ชั้นประถมศึกษาปีที่ ๕	๖	๑๓	๑๙	
ชั้นประถมศึกษาปีที่ ๖	๕	๓	๘	
รวม	๓๕	๔๓	๗๘	

มัธยมศึกษาปีที่ ๑	๗	๗	๑๔	
มัธยมศึกษาปีที่ ๒	๗	๒	๙	
มัธยมศึกษาปีที่ ๓	๑๐	๒	๑๒	
รวม	๒๔	๑๑	๓๕	
รวมทั้งหมด	๖๑	๕๙	๑๒๐	

๓. โรงเรียนบ้านโสกบง

ชั้น	ชาย (คน)	หญิง (คน)	รวมจำนวน นักเรียน(คน)	หมายเหตุ
ระดับก่อนประถมศึกษา				
ชั้นอนุบาล ๒	๔	๒	๖	
ชั้นอนุบาล ๓	๓	๒	๕	
ระดับประถมศึกษา				
ชั้นประถมศึกษาปีที่ ๑	๕	๓	๘	
ชั้นประถมศึกษาปีที่ ๒	๒	๒	๔	
ชั้นประถมศึกษาปีที่ ๓	๒	๗	๙	
ชั้นประถมศึกษาปีที่ ๔	๔	๗	๑๑	
ชั้นประถมศึกษาปีที่ ๕	๗	๒	๙	
ชั้นประถมศึกษาปีที่ ๖	๒	๔	๖	
รวมทั้งหมด	๒๙	๒๙	๕๘	

๔. โรงเรียนบ้านตาลบังบด

ชั้น	ชาย (คน)	หญิง (คน)	รวมจำนวน นักเรียน(คน)	หมายเหตุ
ระดับก่อนประถมศึกษา				
ชั้นอนุบาล ๑	๒	๒	๔	
ชั้นอนุบาล ๒	๑	๕	๖	
ชั้นอนุบาล ๓	๖	๖	๑๒	
ระดับประถมศึกษา				
ชั้นประถมศึกษาปีที่ ๑	๘	๔	๑๒	
ชั้นประถมศึกษาปีที่ ๒	๖	๗	๑๓	
ชั้นประถมศึกษาปีที่ ๓	๓	๕	๘	
ชั้นประถมศึกษาปีที่ ๔	๔	๖	๑๐	
ชั้นประถมศึกษาปีที่ ๕	๓	๗	๑๐	
ชั้นประถมศึกษาปีที่ ๖	๖	๒	๘	
รวมทั้งหมด	๓๙	๔๔	๘๓	

- โรงเรียนมัธยม (ขยายโอกาส) จำนวน ๑ แห่ง (โรงเรียนบ้านนาดง)
 - ศูนย์พัฒนาเด็กเล็กตำบลนาดง จำนวน ๑ แห่ง จำนวนเด็กเล็ก ๔๙ คน
- (*ข้อมูลอ้างอิง : จากโรงเรียนทั้ง ๔ โรงเรียน ณ วันที่ ๑๖ พฤศจิกายน ๒๕๖๕)

๔.๒ สาธารณสุข

- โรงพยาบาลส่งเสริมสุขภาพตำบลนาง จำนวน ๑ แห่ง
- มีจำนวนอาสาสมัครสาธารณสุข จำนวน ๗๑ คน
- อัตราแม่และใช้ส้วมราดน้ำ ร้อยละ ๑๐๐
- ศูนย์สาธารณสุขมูลฐานประจำหมู่บ้าน จำนวน ๘ แห่ง
- กองทุนหลักประกันสุขภาพตำบลนาง จำนวน ๑ กองทุน
- กองทุนสวัสดิการชุมชนตำบลนาง จำนวน ๑ กองทุน
- อาสาสมัครกู้ชีพ - กู้ภัย จำนวน ๑๕ นาย
- รถกู้ชีพ - กู้ภัยพร้อมอุปกรณ์ จำนวน ๑ คัน
- ธนาคารขยะรีไซเคิล จำนวน ๑ ธนาคาร

๔.๓ อาชญากรรม

องค์การบริหารส่วนตำบลไม่มีเหตุอาชญากรรมเกิดขึ้น แต่มีเหตุการณ์ลักขโมยทรัพย์สินประชาชน และทำลายทรัพย์สินของราชการ ซึ่งองค์การบริหารส่วนตำบลก็ได้ดำเนินการป้องกันการเกิดเหตุดังกล่าว จากการสำรวจข้อมูลพื้นฐานพบว่า ส่วนมากครัวเรือนมีการป้องกันอุบัติภัยอย่างถูกวิธี มีความปลอดภัยในชีวิตและทรัพย์สิน วิธีการแก้ปัญหาขององค์การบริหารส่วนตำบลที่สามารถดำเนินการได้ตามอำนาจหน้าที่และงบประมาณที่มีอยู่อย่างจำกัด คือการติดตั้งกล้องวงจรปิดในจุดที่เป็นที่สาธารณะ ติดตั้งสัญญาณไฟกระพริบทางร่วมทางแยก รวมทั้งได้ตั้งจุดตรวจ จุดสกัด จุดบริการ ในช่วงเทศกาลที่มีวันหยุดหลายวันเพื่ออำนวยความสะดวกให้กับประชาชน แต่ปัญหาที่พบเป็นประจำคือการทะเลาะวิวาทของกลุ่มวัยรุ่นโดยเฉพาะในสถานที่จัดงานดนตรี งานมหรสพ เป็นปัญหาที่ชุมชนได้รับผลกระทบเป็นอย่างมาก การแก้ไขปัญหา คือการแจ้งเตือนให้ผู้ปกครองดูแลบุตรหลานของตน ประชาสัมพันธ์ให้ทราบถึงผลกระทบ ผลเสียหาย และโทษที่ได้รับจากการเกิดเหตุทะเลาะวิวาท การขอความร่วมมือไปยังผู้นำ การขอคำสั่งจาก ตำรวจ ผู้นำ อปพร. เพื่อระงับเหตุไม่ให้เกิดความรุนแรง แต่จะไม่ให้เกิดขึ้นเลยยังเป็นปัญหาที่ปัจจุบันไม่สามารถที่จะแก้ไขได้ ทั้งที่มีการร่วมมือกันหลายฝ่าย เป็นเรื่องที่ทางองค์การบริหารส่วนตำบลจะต้องหาวิธีที่จะแก้ไขปัญหาให้กับประชาชนต่อไปตามอำนาจหน้าที่ที่สามารถดำเนินการได้

๔.๔ ยาเสพติด

ปัญหาเสพติดในชุมชนขององค์การบริหารส่วนตำบล จากการที่ทางสถานีตำรวจภูธรบ้านเหลื่อมได้แจ้งให้กับองค์การบริหารส่วนตำบลทราบนั้นพบว่าในเขตองค์การบริหารส่วนตำบลมีผู้ที่ติดยาเสพติดแต่เมื่อเทียบกับพื้นที่อื่นถือว่าน้อย และยังไม่พบผู้ค้า เหตุผลก็เนื่องมาจากว่าได้รับความร่วมมือกับทางผู้นำ ประชาชน หน่วยงานขององค์การบริหารส่วนตำบลที่ช่วยสอดส่องดูแลอยู่เป็นประจำ การแก้ไขปัญหาขององค์การบริหารส่วนตำบลสามารถทำได้เฉพาะตามอำนาจหน้าที่เท่านั้น เช่น การณรงค์ การประชาสัมพันธ์ การแจ้งเบาะแส การฝึกอบรมให้ความรู้ ถ้านอกเหนือจากอำนาจหน้าที่ ก็เป็นเรื่องของอำเภอหรือตำรวจแล้วแต่กรณี ทั้งนี้ องค์การบริหารส่วนตำบลก็ได้ให้ความร่วมมือมาโดยตลอด

ตามที่องค์การบริหารส่วนตำบลตำบลนาง ได้ดำเนินโครงการสำรวจข้อมูลพื้นฐานในเขตองค์การบริหารส่วนตำบลตำบลนาง ประจำปีงบประมาณ พ.ศ.๒๕๕๙ เพื่อนำผลการสำรวจมาพิจารณาแก้ไขปัญหาที่เกิดขึ้นให้แก่ชุมชน

๔.๕ การสังคมสังเคราะห์

- องค์การบริหารส่วนตำบลได้ดำเนินการด้านสังคมสังเคราะห์ ดังนี้
- (๑) ดำเนินการจ่ายเบี้ยยังชีพให้กับผู้สูงอายุ ผู้พิการ และผู้ป่วยเอดส์
 ๒. รับลงทะเบียนและประสานโครงการเงินอุดหนุนเพื่อการเลี้ยงดูเด็กแรกเกิด
 ๓. ประสานการทำบัตรผู้พิการ

๔. ตั้งโครงการการจ้างนักเรียน/นักศึกษาทำงานช่วงปิดภาคเรียน
๕. ตั้งโครงการช่วยเหลือผู้ยากจน ยากไร้ รายได้น้อย และผู้ด้อยโอกาสไว้ที่พึง
๖. ตั้งโครงการปรับปรุงซ่อมแซมบ้านคนจน

๕.ระบบบริการพื้นฐาน

ในเขตองค์การบริหารส่วนตำบลมีระบบบริการพื้นฐาน ดังนี้

๕.๑ การไฟฟ้า

การขยายเขตไฟฟ้า ปัจจุบันมีไฟฟ้าใช้ทุกครัวเรือน คิดเป็น ๑๐๐ เปอร์เซ็นต์ ปัญหาคือไฟฟ้าส่องสว่างทางหรือที่สาธารณะยังไม่สามารถดำเนินการครอบคลุมพื้นที่ได้ทั้งหมด เนื่องจากพื้นที่ที่มีความต้องการให้ติดตั้งไฟฟ้าส่องสว่างนั้นยังไม่เป็นที่สาธารณะ องค์การบริหารส่วนตำบลจึงไม่สามารถดำเนินการได้เช่นเดียวกับถนน การแก้ปัญหาคือ ประสานความร่วมมือกันในหลายๆ ฝ่าย เพื่อที่จะทำความเข้าใจกับประชาชนในพื้นที่ และวิธีการที่จะดำเนินการแก้ไขอย่างไร ทั้งนี้ องค์การบริหารส่วนตำบลก็ได้ตั้งงบประมาณในส่วนนี้ไว้แล้ว และได้แจ้งประชาสัมพันธ์ให้ประชาชนได้รับทราบถึงเหตุผลเพื่อที่จะได้ช่วยกันแก้ไขปัญหาให้กับชุมชน ปัจจุบันในเขตองค์การบริหารส่วนตำบลมีไฟฟ้าใช้ ดังนี้

- (๑) จำนวนครัวเรือนที่ใช้ไฟฟ้า ๑,๓๑๒ หลังคาเรือน
- (๒) ไฟฟ้าสาธารณะ จำนวน ๒๑๕ จุด ครอบคลุมถนนในเขตองค์การบริหารส่วนตำบลนาแดง

๕.๓ การประปา

การประปา องค์การบริหารส่วนตำบลมีกิจการประปาที่รับถ่ายโอนจากหมู่บ้าน สามารถให้บริการได้ครอบคลุมทุกหลังคาเรือน คิดเป็น ๑๐๐ เปอร์เซ็นต์ และมีน้ำใช้ตลอดทั้งปี ปัญหาคือ มีข้อร้องเรียนเรื่องน้ำประปาขุ่นบ่อยครั้ง สาเหตุเนื่องจากเป็นท่อประปาเก่าเกิดการตกตะกอนของน้ำ และแหล่งน้ำดิบในการผลิตประปาตื้นเขิน เนื่องจากเป็นประปาผิวดิน ประปาขององค์การบริหารส่วนตำบลยังไม่สามารถที่จะผลิตเป็นน้ำประปาสำหรับบริโภคได้ ต้องใช้งบประมาณสูงมากในการดำเนินการ การแก้ปัญหาคือ การลงพื้นที่ดำเนินการแก้ไขตามจุดที่เกิดปัญหาในทันที การพิจารณาโครงการต่างๆ ที่ไม่สามารถดำเนินการได้นั้น เช่น โครงการขุดลอกหนองน้ำที่ใช้ผลิตน้ำประปา ฯลฯ องค์การบริหารส่วนตำบลก็นำบรรจุในแผนพัฒนาสามปีเพื่อที่จะพิจารณาดำเนินการในปีต่อไป เมื่อมีงบประมาณและความจำเป็นก็สามารถดำเนินการได้ต่อเนื่อง เพื่อตอบสนองต่อความต้องการของประชาชนต่อไป ปัจจุบันประชาชนมีประปาใช้ ดังนี้

- (๑) จำนวนครัวเรือนที่ใช้น้ำประปา ๑,๓๑๒ หลังคาเรือน
- (๒) หน่วยงานเจ้าของกิจการประปา ขององค์การบริหารส่วนตำบลตำบลนาแดง ๑ แห่ง
- (๓) ปริมาณการใช้น้ำประปาเฉลี่ย ๕๐๐ - ๕๕๐ ลบ.ม. ต่อวัน
- (๔) แหล่งน้ำดิบที่ใช้ผลิตน้ำประปาได้จาก

หนองบ่อ	(/)	(แหล่งน้ำผิวดิน)
หนองร้อน	(/)	(แหล่งน้ำผิวดิน)
หนองนาบอน	(/)	(แหล่งน้ำผิวดิน)
	(/)	แหล่งน้ำใต้ดิน
- (๕) แหล่งน้ำธรรมชาติ

- ลำห้วย	๑๒ แห่ง
- หนอง	๑๓ แห่ง

(๖) แหล่งน้ำที่สร้างขึ้น

- ฝาย ๘ แห่ง
- บ่อน้ำตื้น ๙๓ บ่อ
- บ่อโยก ๔๖ บ่อ
- ถังปูนฉาบ ๑๐ ถัง
- ฝ. ๓๓ ๓๐ ลูก
- ฝ. ๙๙ ๑๘ ลูก

๕.๔ โทรศัพท

- (๑) จำนวนโทรศัพท์สาธารณะในเขตพื้นที่ จำนวน ๑๑ หมายเลข
- (๒) จำนวนโทรศัพท์ส่วนบุคคล จำนวน ๒๐ หมายเลข
- (๓) จำนวนชุมสายโทรศัพท์จำนวน จำนวน ๑ ชุมสาย
- (๔) ที่ทำการไปรษณีย์โทรเลข จำนวน - แห่ง
- (๕) หอกระจายข่าวในพื้นที่ให้บริการได้ครอบคลุมร้อยละ ๑๐๐ ของพื้นที่องค์การบริหารส่วน

ตำบล

๕.๕ เส้นทางคมนาคม

ในเขตองค์การบริหารส่วนตำบลมีเส้นทางคมนาคมในพื้นที่องค์การบริหารส่วนตำบลที่เป็นถนนคอนกรีตเสริมเหล็ก ร้อยละ ๗๐ เป้าหมายคือต้องการให้ได้มากกว่านี้หรือร้อยละ ๑๐๐ โดยผู้บริหารมีนโยบายที่จะดำเนินการก่อสร้างถนนคอนกรีตเสริมเหล็กทุกสาย ปัญหาคือ องค์การบริหารส่วนตำบลไม่สามารถดำเนินการได้เนื่องจากพื้นที่ยังไม่เป็นที่สาธารณะ จะดำเนินการได้ก็ต่อเมื่อต้องเป็นที่สาธารณะ ปัจจุบันองค์การบริหารส่วนตำบลมีเส้นทางคมนาคม ดังนี้

(๑) การคมนาคม การจราจร

เส้นทางคมนาคมที่ใช้ติดต่อในเขตองค์การบริหารส่วนตำบลและพื้นที่ใกล้เคียงมีดังนี้

๑.๑) ทางหลวงแผ่นดิน

- หมายเลข ๒๐๙๕ สายอำเภอปากคาด-อำเภอโซ่พิสัย

๑.๒) สะพาน จำนวน - สะพาน

๑.๔) ถนน

ถนนในความรับผิดชอบของกรมทางหลวง จำนวน ๑ สาย

สภาพถนน คอนกรีต จำนวน - สาย ระยะทาง - กม.

ราดยาง จำนวน ๑ สาย ระยะทาง กม.

ลูกรัง จำนวน - สาย ระยะทาง - กม.

ถนนในความรับผิดชอบของกรมโยธาธิการและผังเมือง จำนวน สาย

สภาพถนน คอนกรีต จำนวน - สาย ระยะทาง - กม.

ราดยาง จำนวน ๑ สาย ระยะทาง ... กม.

ลูกรัง จำนวน - สาย ระยะทาง - กม.

ถนนในความรับผิดชอบของ กรป. กลาง จำนวน - สาย

สภาพถนน คอนกรีต จำนวน - สาย ระยะทาง - กม.

ราดยาง จำนวน - สาย ระยะทาง - กม.

ลูกรัง จำนวน - สาย ระยะทาง - กม.

ทางหลวงท้องถิ่น	จำนวน	-	สาย	ระยะทาง	-	กม.
สภาพถนน คอนกรีต	จำนวน	-	สาย	ระยะทาง	-	กม.
ราดยาง	จำนวน	-	สาย	ระยะทาง	-	กม.
ลูกรัง	จำนวน	-	สาย	ระยะทาง	-	กม.
ถนนของท้องถิ่น องค์การบริหารส่วนตำบลตำบลนาตง	จำนวน	๖๘	สาย	ระยะทาง	๑๒.๔๕	กม.
สภาพถนน คอนกรีต	จำนวน	๓๖	สาย	ระยะทาง	-	กม.
แอสฟัลต์ติก	จำนวน	-	สาย	ระยะทาง	-	กม.
ราดยาง	จำนวน	๓	สาย	ระยะทาง	๒.๐๗	กม.
ลูกรัง	จำนวน	๒๙	สาย	ระยะทาง	๓๑.๓๔	กม.

๕.๖ มวลชนจัดตั้ง

- ลูกเสือชาวบ้าน ๔ รุ่น ๔๖๐ คน
- ไทยอาสาสมัครป้องกันชาติ ๒ รุ่น ๓๒๐ คน
- สมาชิก อปพร. จำนวน ๖๖ คน
- อาสาสมัครปกป้องสถาบัน (อปส.) จำนวน ๑๐๐ คน

๖.ระบบเศรษฐกิจ

๖.๑. การเกษตร

ประชากรส่วนใหญ่ของตำบลนาตงประกอบอาชีพเกษตรกรรม เช่น ทำนา ทำไร่ สวนยางพารา และส่วนหนึ่งประกอบอาชีพรับจ้างทั่วไป ชายแรงงานต่างจังหวัดและต่างประเทศ รายได้ ประชากรเฉลี่ย ๗๐,๐๐๐ บาท/คน/ปี

-อาชีพเกษตรกรรม	ร้อยละ ๗๐ ของจำนวนประชากรทั้งหมด
-อาชีพเลี้ยงสัตว์	ร้อยละ ๑๓ ของจำนวนประชากรทั้งหมด
-อาชีพรับจ้าง	ร้อยละ ๘ ของจำนวนประชากรทั้งหมด
-อาชีพค้าขาย	ร้อยละ ๙ ของจำนวนประชากรทั้งหมด

๖.๒ การประมง

ในเขตพื้นที่องค์การบริหารส่วนตำบลนาตง ไม่มีการประมง

๖.๓ การปศุสัตว์

เป็นการประกอบการในลักษณะเลี้ยงในครัวเรือนเป็นอาชีพหลักและอาชีพเสริม เช่น การเลี้ยงไก่ เป็ด โค สุกร กระบือ จำนวนสัตว์ในพื้นที่โดยประมาณ ดังนี้

โค	๑๕๕	ตัว	กระบือ	๕๗	ตัว	สุกร	๒๓	ตัว
เป็ด	๕๒๑	ตัว	ไก่	๕๒๓	ตัว	อื่นๆ	๓๒๑	ตัว

๖.๔ การบริการ

โรงแรม	-	แห่ง
ร้านอาหาร	๔	แห่ง
ร้านเกมส์	-	แห่ง

๖.๕ การท่องเที่ยว

วัดเทพนิมิตตาลบังบด

๖.๖. หน่วยธุรกิจในพื้นที่ตำบลนาดง

- ปั้มน้ำมัน จำนวน ๑ แห่ง
- โรงสี (ขนาดเล็ก) จำนวน ๔ แห่ง
- โรงงานเฟอร์นิเจอร์ จำนวน ๑ แห่ง

๗. ศาสนา ประเพณี วัฒนธรรม

๗.๑ ศาสนา

ชาวตำบลนาดง ส่วนมาก ร้อยละ ๙๐ นับถือ ศาสนาพุทธ และศาสนาอื่นๆ อีกร้อยละ ๑๐ เช่น ศาสนาอิสลาม ศาสนาคริสต์

๗.๒ ประเพณี

ฮีตสิบสอง คองสิบสี่ เป็นขนบธรรมเนียมประเพณีของชาติพันธุ์ลาว ซึ่งร่วมถึงชาวลาวอีสานที่ปฏิบัติสืบต่อกันมาจนถึงปัจจุบัน ซึ่งเป็นวัฒนธรรมแสดงถึงความเป็นชาติเก่าแก่และเจริญรุ่งเรืองมานาน เป็นเอกลักษณ์ของชาติและท้องถิ่น และมีส่วนช่วยให้ชาติดำรงความเป็นชาติของตนอยู่ตลอดไป

ฮีตสิบสอง มาจากคำสองคำได้แก่ **ฮีต** คือคำว่า **จารีต** ซึ่งหมายถึง ความประเพณี ธรรมเนียม ประเพณี ความประเพณีที่ดี และ **สิบสอง** หมายถึง **สิบสองเดือน** ดังนั้นฮีตสิบสองจึงหมายถึงประเพณีที่ชาวลาวในภาคอีสาน และประเทศลาว ปฏิบัติกันมาในโอกาสต่าง ๆ ทั้งสิบสองเดือนของแต่ละปี เป็นการผสมผสานพิธีกรรมที่เกี่ยวข้องกับเรื่องผีและพิธีกรรมทางการเกษตร เข้ากับพิธีกรรมทางพุทธศาสนา นักปราชญ์โบราณได้วางฮีตสิบสองไว้ดังนี้

- เดือนอ้าย - บุญ**เข้ากรรม**
- เดือนยี่ - บุญ**คูณลาน**
- เดือนสาม - บุญ**ข้าวจี่**
- เดือนสี่ - บุญ**พระเวส**
- เดือนห้า - บุญ**สงกรานต์**
- เดือนหก - บุญ**บั้งไฟ**
- เดือนเจ็ด - บุญ**ซำฮะ**
- เดือนแปด - บุญ**เข้าพรรษา**
- เดือนเก้า - บุญ**ข้าวประดับดิน**
- เดือนสิบ - บุญ**ข้าวสาก**
- เดือนสิบเอ็ด - บุญ**ออกพรรษา**
- เดือนสิบสอง - บุญ**กฐิน**

๗.๓ วัฒนธรรม

- การฟ้อนรำ เช่น เซิ้งบั้งไฟ รำบายศรีฯ
- เครื่องดนตรี เช่น แคน ซอ พิณ กลองยาวฯ
- อาหาร เช่น ส้มตำ ที่เป็นยอดนิยมของคนอีสาน
- นิทานพื้นบ้าน เช่น นิทานก้อมฯ
- การละเล่นพื้นเมือง เช่น ม່อนซ່อนผ้า ซี่มำก้านกล้วยฯ

๘. ทรัพยากรธรรมชาติ

๘.๑ แหล่งน้ำธรรมชาติ

- ลำห้วย ๑๒ แห่ง
- หนอง ๑๓ แห่ง
- แหล่งน้ำธรรมชาติ (ลำห้วยคาด, หนองร้อน, หนองบ่อ, หนองพ้อคำ, หนองเหมือดเมียง, หนองพด, หนองนาบอน, อ่างเก็บน้ำห้วยมะยม, ห้วยหิน, ห้วยนาบอน, ห้วยนาเหล่า ฯ)
- หินดาด (มีมากในหมู่ที่ ๗, ๘ วัดเทพนิมิตดาดบังบด, วัดภิรมยาราม)

๘.๒ แหล่งน้ำที่สร้างขึ้น

- ฝาย ๘ แห่ง
- บ่อน้ำตื้น ๙๓ บ่อ
- บ่อโยก ๔๖ บ่อ
- ถังปูนฉาบ ๑๐ ถัง
- ฝ. ๓๓ ๓๐ ลูก
- ฝ. ๙๙ ๑๘ ลูก

๙. อื่นๆ

๙.๑ โครงสร้างและกระบวนการบริหารงานบุคคล

(๑) จำนวนบุคคลากร (พนักงานส่วนตำบล ลูกจ้าง และพนักงานจ้างขององค์การบริหารส่วนตำบลนาดง ณ วันที่ ๒๗ กุมภาพันธ์ ๒๕๖๖ มีจำนวน ๓๑ คน แบ่งตามส่วนราชการดังนี้
องค์การบริหารส่วนตำบลนาดง

- (๑) ปลัดองค์การบริหารส่วนตำบลนาดง ระดับกลาง (๑)
- (๒) รองปลัดองค์การบริหารส่วนตำบลนาดง ระดับต้น (๑)

-สำนักงานปลัดฯ จำนวน ๑๓ คน

- (๒) นักบริหารงานทั่วไป ระดับต้น (๑)
- (๓) นักทรัพยากรบุคคลชำนาญการ(๑)
- (๓) นักวิเคราะห์นโยบายและแผนปฏิบัติการ (๑)
- (๔) นักวิชาการเกษตรชำนาญการ (๑)
- (๕) พนักงานขับรถยนต์ (พนักงานจ้างทั่วไป) (๑)
- (๖) พนักงานขับรถขยะ (พนักงานจ้างทั่วไป) (๑)
- (๗) คนงานประจำรถขยะ (พนักงานจ้างทั่วไป) (๒)
- (๘) คนงานทั่วไป (พนักงานจ้างทั่วไป) (๒)
- (๙) พนักงานขับรถดับเพลิง (พนักงานจ้างทั่วไป) (๑)
- (๑๐)พนักงานดับเพลิง (พนักงานจ้างทั่วไป) (๒)

-กองคลัง จำนวน ๖ คน

- (๑) ผู้อำนวยการกองคลัง ระดับ ๗ (๑)
- (๒) นักวิชาการคลังชำนาญการ (๑)
- (๓) เจ้าพนักงานพัสดุชำนาญงาน (๑)
- (๔) เจ้าพนักงานจัดเก็บรายได้ปฏิบัติงาน (๑)
- (๕) ผู้ช่วยเจ้าหน้าที่การเงินและบัญชี (พนักงานจ้างตามภารกิจ) (๑)
- (๖) ผู้ช่วยเจ้าหน้าที่ธุรการ (พนักงานจ้างตามภารกิจ) (๑)
- (๗) คนงานทั่วไป (พนักงานจ้างทั่วไป) (๑)

-กองช่าง จำนวน ๖ คน

- (๑) ผู้อำนวยการกองช่าง ระดับต้น (๑)
- (๒) นายช่างโยธาปฏิบัติงาน (๑)
- (๓) ผู้ช่วยเจ้าหน้าที่การประปา (พนักงานจ้างตามภารกิจ) (๑)
- (๔) ผู้ช่วยช่างไฟฟ้า (พนักงานจ้างตามภารกิจ) (๑)
- (๕) ผู้ช่วยนายช่างไฟฟ้า (พนักงานจ้างตามภารกิจ) (๑)
- (๖) ช่างไม้ (พนักงานจ้างทั่วไป) (๑)

-กองการศึกษา ศาสนาและวัฒนธรรม จำนวน ๕ คน

- (๑) ผู้อำนวยการกองการศึกษาฯ ระดับต้น (๐)
- (๓) ครู (๒)
- (๔) ผู้ดูแลเด็ก(ทักษะ) (พนักงานจ้างตามภารกิจ) (๑)
- (๕) นักการภารโรง (พนักงานจ้างทั่วไป) (๑)

- กองสวัสดิการสังคม จำนวน ๑ คน

- (๑) ผู้อำนวยการกองสวัสดิการสังคม ระดับต้น (๐)
- (๒) นักพัฒนาชุมชนชำนาญการ (๑)

-งานตรวจสอบภายใน

- (๑) นักวิชาการตรวจสอบภายใน(ปก./ชก)(๐)

๑๐. ระดับการศึกษาของบุคลากร (คณะผู้บริหาร พนักงานส่วนตำบล ลูกจ้างประจำ พนักงานจ้างตามภารกิจ พนักงานจ้างทั่วไป) จำนวน ๓๑ คน

๑. ระดับประถมศึกษาตอนปลาย	จำนวน ๑ คน
๒. ระดับมัธยมศึกษาตอนต้น	จำนวน ๔ คน
๓. ระดับมัธยมศึกษาตอนปลาย	จำนวน ๒ คน
๔. ระดับประกาศนียบัตรวิชาชีพชั้นสูง	จำนวน ๙ คน
๖. ระดับปริญญาตรี	จำนวน ๑๑ คน
๗. ระดับปริญญาโท	จำนวน ๔ คน

๑๑. รายได้ในปี ๒๕๖๓

๑๑.๑. รายได้ที่ อบต. จัดเก็บเอง	จำนวนเงิน	๑,๒๔๓,๔๓๙.๙๗	บาท
๑๑.๑.๑ ภาษี	จำนวนเงิน	๙๐,๕๘๒.๔๗	บาท
๑๑.๑.๒ ค่าธรรมเนียม	จำนวนเงิน	๑๔๐,๗๖๗.๕๐	บาท
๑๑.๑.๓ ใบอนุญาต	จำนวนเงิน	๒,๕๐๐.๐๐	บาท
๑๑.๑.๔ ค่าเช่า	จำนวนเงิน	๔,๐๐๐.๐๐	บาท
๑๑.๑.๕ ดอกเบี้ย	จำนวนเงิน	๖๙,๔๗๖.๐๐	บาท
๑๑.๑.๖ จากการขายสินค้าและบริการ	จำนวนเงิน	๘๕๒,๒๑๔.๐๐	บาท
๑๑.๑.๗ รายได้อื่นๆ	จำนวนเงิน	๘๓,๙๐๐.๐๐	บาท
๑๑.๒. รายได้ส่วนราชการต่างๆ จัดเก็บให้	จำนวนเงิน	๑๖,๘๓๒,๐๗๔.๒๓	บาท
๑๑.๓. เงินอุดหนุนจากรัฐบาลทั่วไปภารกิจเลือกทำ	จำนวนเงิน	๑๑,๗๖๙,๔๔๕.๐๐	บาท
๑๑.๔. เงินอุดหนุนที่รัฐบาลให้โดยระบุวัตถุประสงค์	จำนวนเงิน	๕,๙๐๔,๓๐๐.๐๐	บาท
๑๑.๕. ยอดรวม	จำนวนเงิน	๓๕,๗๔๙,๒๕๙.๒๐	บาท
๑๑.๖. ยอดเงินสะสม	จำนวนเงิน	๑๔,๕๙๒,๑๐๘.๑๔	บาท

๑๒. ศักยภาพด้านเครื่องมือและอุปกรณ์ต่างๆ

องค์การบริหารส่วนตำบลนาตง ได้มีการพัฒนาศักยภาพด้านเครื่องมืออุปกรณ์ต่างๆ เพื่อให้การปฏิบัติงานเกิดความสะดวกและคล่องตัว ทันเหตุการณ์ เกิดประสิทธิภาพและประสิทธิผลสูงสุด โดยสรุปข้อมูลต่างๆ ได้ดังนี้

๑. เครื่องโทรพิมพ์	จำนวน ๒ เครื่อง
๒. โทรศัพท์สำนักงาน	จำนวน ๑ เครื่อง
๓. เครื่องพิมพ์ดีด	จำนวน ๒ เครื่อง

๔. ตู้เก็บเอกสารขนาดต่างๆ (มอก.)	จำนวน ๓๒ หลัง
๕. คอมพิวเตอร์	จำนวน ๑๕ เครื่อง
๖. คอมพิวเตอร์โน้ตบุ๊ก	จำนวน ๙ เครื่อง
๗. เครื่องพิมพ์	จำนวน ๑๙ เครื่อง
๘. เครื่องฉายโปรเจคเตอร์	จำนวน ๑ เครื่อง
๙. เครื่องขยายเสียง พร้อมลำโพง	จำนวน ๑ ชุด
๑๐. ชุดกระจายเสียงสำหรับห้องประชุม	จำนวน ๑ ชุด
๑๑. กล้องดิจิทัล	จำนวน ๔ ชุด
๑๒. เครื่องมือดับเพลิงแบบมือถือ	จำนวน ๔ ถัง
๑๓. เครื่องฟันทมอกควัน	จำนวน ๑ เครื่อง
๑๔. รถจักรยานยนต์	จำนวน ๑ คัน
๑๕. รถยนต์ส่วนบุคคล	จำนวน ๒ คัน
๑๖. รถยนต์กู้ชีพ	จำนวน ๑ คัน
๑๗. รถยนต์บรรทุกขยะ (ขนาด ๑๐ ตัน)	จำนวน ๑ คัน
๑๘. ตู้เย็น	จำนวน ๓ เครื่อง
๑๙. โต๊ะทำงาน	จำนวน ๓๐ ตัว
๒๐. เก้าอี้ทำงาน	จำนวน ๖๐ ตัว
๒๑. เก้าอี้พลาสติก	จำนวน ๔๐๐ ตัว
๒๒. เต้นท์	จำนวน ๕ หลัง
๒๓. พัดลมติดผนัง	จำนวน ๑๒ ตัว
๒๔. เครื่องตัดหญ้า	จำนวน ๓ ตัว
๒๕. รถบรรทุกน้ำดับเพลิง	จำนวน ๑ คัน

ส่วนที่ ๒

ยุทธศาสตร์การพัฒนากองกรปกครองส่วนท้องถิ่น

๑. ความสัมพันธ์ระหว่างแผนพัฒนาระดับมหภาค

๑.๑ แผนยุทธศาสตร์ชาติ ๒๐ ปี (พ.ศ.๒๕๖๑-๒๕๘๐)

๑.๑.๑ สถานการณ์ แนวโน้มการพัฒนาประเทศ

ในปัจจุบันประเทศไทยยังคงมีประเด็นความท้าทายการพัฒนาในหลายมิติ ทั้งในมิติเศรษฐกิจที่โครงสร้างเศรษฐกิจยังไม่สามารถขับเคลื่อนด้วยนวัตกรรมอย่างเต็มที่ ผลผลิตการผลิตของภาคบริการและภาคเกษตรยังอยู่ในระดับต่ำ คุณภาพและสมรรถนะของแรงงานที่ยังไม่สอดคล้องกับความต้องการในการขับเคลื่อนการพัฒนาของ ประเทศ มิติทางสังคมที่การยกระดับรายได้ของประชาชน การแก้ปัญหาด้านความยากจนและความเหลื่อมล้ำ การพัฒนาคุณภาพการให้บริการและการขยายโอกาสในการเข้าถึงระบบบริการสาธารณะยังคงมีช่องว่างที่สามารถพัฒนาต่อไปได้ มิติสิ่งแวดล้อม ที่การฟื้นฟูและรักษาทรัพยากรธรรมชาติและสิ่งแวดล้อมยังเป็นประเด็นสำคัญสำหรับ การพัฒนาประเทศอย่างยั่งยืน และมิติของการบริหารจัดการภาครัฐที่ยังขาด ความต่อเนื่องและความยืดหยุ่นในการตอบสนองความต้องการในการแก้ปัญหาของ ประชาชนได้อย่างเต็มประสิทธิภาพ นอกจากนี้ ยังมีสถานการณ์ที่กำลังเปลี่ยนแปลงอย่างรวดเร็ว ทั้ง การเปลี่ยนแปลงโครงสร้างประชากรที่มีสัดส่วนประชากรวัยแรงงานลดลงและประชากร สูงอายุเพิ่มขึ้นอย่างต่อเนื่อง ความก้าวหน้าทางวิทยาศาสตร์และเทคโนโลยีแบบก้าวกระโดด ความท้าทายใหม่ ๆ ซึ่งมาจากการเปลี่ยนแปลงเชิงโครงสร้างของความสัมพันธ์ระหว่างประเทศ ทั้งด้านความมั่นคงและเศรษฐกิจ การเชื่อมโยงกัน อย่างซับซ้อนจากการรวมกลุ่มภายในภูมิภาคและการเปิดเสรีด้านต่าง ๆ ตลอดจน การเปลี่ยนแปลงสภาพภูมิอากาศและความเสื่อมโทรมของระบบนิเวศ ซึ่งสถานการณ์ ดังกล่าวจะก่อให้เกิดความท้าทายในการพัฒนาประเทศทั้งในมิติความมั่นคง เศรษฐกิจ สังคม และสิ่งแวดล้อม ดังนั้น ประเทศไทยจำเป็นต้องมีการวางแผนยุทธศาสตร์ ด้านต่าง ๆ ที่รอบคอบและครอบคลุมเพื่อเป็นกรอบในการขับเคลื่อนการพัฒนาประเทศ ให้เจริญก้าวหน้าอย่างมั่นคง มั่งคั่ง และยั่งยืน

๑.๒ วิสัยทัศน์ประเทศไทย

“ประเทศไทยมีความมั่นคง มั่งคั่ง ยั่งยืน เป็นประเทศพัฒนาแล้ว ด้วยการพัฒนาตามหลักปรัชญาของเศรษฐกิจพอเพียง”

หรือเป็นคติพจน์ประจำชาติว่า “มั่นคง มั่งคั่ง ยั่งยืน” เพื่อสนองต่อผลประโยชน์แห่งชาติ อันได้แก่ การมีเอกราช อธิปไตย การดำรงอยู่อย่างมั่นคง และยั่งยืนของสถาบันหลักของชาติและประชาชนจากภัยคุกคามทุกรูปแบบ การอยู่ร่วมกันในชาติอย่างสันติสุขเป็นปึกแผ่น มีความมั่นคงทางสังคมท่ามกลางพหุสังคมและการมีเกียรติและศักดิ์ศรีของความเป็นมนุษย์ ความเจริญเติบโตของชาติ ความเป็นธรรมและความอยู่ดีมีสุขของประชาชน ความยั่งยืนของฐานทรัพยากรธรรมชาติสิ่งแวดล้อม ความมั่นคงทางพลังงานและอาหาร ความสามารถในการรักษาผลประโยชน์ของชาติภายใต้การเปลี่ยนแปลงของสภาวะแวดล้อมระหว่างประเทศ

และการอยู่ร่วมกันอย่างสันติประสานสอดคล้องกันด้านความมั่นคงในประชาคมอาเซียนและประชาคมโลกอย่างมีเกียรติและศักดิ์ศรี

ความมั่นคง หมายถึง การมีความมั่นคงปลอดภัยจากภัยและการเปลี่ยนแปลงทั้งภายในประเทศและภายนอกประเทศในทุกระดับ ทั้งระดับประเทศ สังคม ชุมชน ครัวเรือน และปัจเจกบุคคล และมีความมั่นคงในทุกมิติ ทั้งมิติทางการทหาร เศรษฐกิจ สังคม สิ่งแวดล้อม และการเมือง เช่น ประเทศมีความมั่นคงในเอกราชและอธิปไตย มีการปกครองระบบประชาธิปไตยที่มีพระมหากษัตริย์ทรงเป็นประมุข สถาบันชาติ ศาสนา พระมหากษัตริย์มีความเข้มแข็งเป็นศูนย์กลางและเป็นที่ยึดเหนี่ยวจิตใจของประชาชน มีระบบการเมืองที่มั่นคงเป็นกลไกที่นำไปสู่การบริหารประเทศที่ต่อเนื่องและโปร่งใสตามหลักธรรมาภิบาล สังคมมีความปรองดองและความสามัคคี สามารถผนึกกำลังเพื่อพัฒนาประเทศ ชุมชนมีความเข้มแข็ง ครอบครัวมีความอบอุ่น ประชาชนมีความมั่นคงในชีวิต มีงานและรายได้ที่มั่นคงพอเพียงกับการดำรงชีวิต มีการออมสำหรับวัยเกษียณ ความมั่นคงของอาหาร พลังงาน และน้ำ มีที่อยู่อาศัย และความปลอดภัยในชีวิตทรัพย์สิน

ความมั่งคั่ง หมายถึง ประเทศไทยมีการขยายตัวของเศรษฐกิจอย่างต่อเนื่องและมีความยั่งยืนจนเข้าสู่กลุ่มประเทศรายได้สูง ความเหลื่อมล้ำของการพัฒนาลดลง ประชากรมีความอยู่ดีมีสุขได้รับผลประโยชน์จากการพัฒนาอย่างเท่าเทียมกันมากขึ้น และมีการพัฒนาอย่างทั่วถึงทุกภาคส่วน มีคุณภาพชีวิตตามมาตรฐานขององค์การสหประชาชาติ ไม่มีประชาชนที่อยู่ในภาวะความยากจน เศรษฐกิจในประเทศมีความเข้มแข็ง ขณะเดียวกันต้องมีความสามารถในการแข่งขันกับประเทศต่าง ๆ ทั้งในตลาดโลกและตลาดภายในประเทศ เพื่อให้สามารถสร้างรายได้ทั้งจากภายในและภายนอกประเทศ ตลอดจนมีการสร้างฐานเศรษฐกิจและสังคมแห่งอนาคตเพื่อให้สอดคล้องกับบริบทการพัฒนาที่เปลี่ยนแปลงไป และประเทศไทยมีบทบาทที่สำคัญในเวทีโลก และมีความสัมพันธ์ทางเศรษฐกิจและการค้าอย่างแน่นแฟ้นกับประเทศในภูมิภาคเอเชีย เป็นจุดสำคัญของการเชื่อมโยงในภูมิภาค ทั้งการคมนาคมขนส่ง การผลิต การค้า การลงทุน และการทำธุรกิจ เพื่อให้เป็นพลังในการพัฒนา นอกจากนี้ ยังมีความสมบูรณ์ในทุนที่จะสามารถสร้างการพัฒนาต่อเนื่องไปได้ ได้แก่ ทุนมนุษย์ ทุนทางปัญญา ทุนทางการเงิน ทุนที่เป็นเครื่องมือเครื่องจักร ทุนทางสังคม และทุนทรัพยากรธรรมชาติและสิ่งแวดล้อม

ความยั่งยืน หมายถึง การพัฒนาที่สามารถสร้างความเจริญ รายได้ และคุณภาพชีวิตของประชาชนให้เพิ่มขึ้นอย่างต่อเนื่อง ซึ่งเป็นการเจริญเติบโตของเศรษฐกิจที่อยู่บนหลักการใช้ การรักษาและการฟื้นฟูฐานทรัพยากรธรรมชาติอย่างยั่งยืน ไม่ใช่ทรัพยากรธรรมชาติจนเกินพอดี ไม่สร้างมลภาวะต่อสิ่งแวดล้อมจนเกินความสามารถในการรองรับและเยียวยาของระบบนิเวศ การผลิตและการบริโภคเป็นมิตรกับสิ่งแวดล้อม และสอดคล้องกับเป้าหมายการพัฒนาที่ยั่งยืน ทรัพยากรธรรมชาติมีความอุดมสมบูรณ์มากขึ้นและสิ่งแวดล้อมมีคุณภาพดีขึ้น คนมีความรับผิดชอบต่อสังคม มีความเอื้ออาทร เสียสละเพื่อผลประโยชน์ส่วนรวม รัฐบาลมีนโยบายที่มุ่งประโยชน์ส่วนรวมอย่างยั่งยืน และให้ความสำคัญกับการมีส่วนร่วมของประชาชน และทุกภาคส่วนในสังคมยึดถือและปฏิบัติตามหลักปรัชญาของเศรษฐกิจพอเพียงเพื่อการพัฒนาอย่างสมดุล มีเสถียรภาพ และยั่งยืน

วิสัยทัศน์ประเทศไทย ๒๕๘๐

“ประเทศไทยมีความมั่นคง มั่งคั่ง ยั่งยืน เป็นประเทศพัฒนาแล้ว ด้วยการพัฒนาตามหลักปรัชญาของเศรษฐกิจพอเพียง”



มั่นคง

- มีความมั่นคงปลอดภัยจากภัยและการเปลี่ยนแปลง ทั้งภายในประเทศและภายนอกประเทศ และมีความมั่นคงในทุกมิติ ทั้งมิติเศรษฐกิจ สังคม สิ่งแวดล้อม และการเมือง
- ประเทศไทยมีความมั่นคงในเอกราชและอธิปไตย
- สังคมมีความปรองดองและความสามัคคี ประชาชนมีความมั่นคงในชีวิต มีงานและรายได้ที่มั่นคง มีที่อยู่อาศัยและความปลอดภัยในชีวิตทรัพย์สิน
- มีความมั่นคงของอาหาร พลังงาน และน้ำ



มั่งคั่ง

- ประเทศไทยมีการขยายตัวของเศรษฐกิจอย่างต่อเนื่อง ยกระดับเข้าสู่กลุ่มประเทศรายได้สูง ความเหลื่อมล้ำของการพัฒนาลดลง ประชากรได้รับผลประโยชน์จากการพัฒนาอย่างเท่าเทียมกัน
- เศรษฐกิจมีความสามารถในการแข่งขันสูง สร้างเศรษฐกิจและสังคมแห่งอนาคต และเป็นจุดสำคัญของการเชื่อมโยงในภูมิภาคทั้งการคมนาคมขนส่ง การผลิต การค้า การลงทุน
- มีความสมบูรณ์ในทุนที่จะสามารถสร้างการพัฒนาต่อเนื่อง อาทิ ทุนมนุษย์ ทุนทางปัญญา ทุนทางการเงินและทุนอื่นๆ



ยั่งยืน

- การพัฒนาที่สามารถสร้างความเจริญด้านรายได้ และคุณภาพชีวิตของประชาชนอย่างต่อเนื่อง โดยไม่ใช้ทรัพยากรธรรมชาติเกินพอดี ไม่สร้างมลภาวะต่อสิ่งแวดล้อม
- มีการผลิตและการบริโภคเป็นมิตรกับสิ่งแวดล้อม และสอดคล้องกับกฎระเบียบของประชาคมโลก
- คนมีความรับผิดชอบต่อสังคม มุ่งประโยชน์ส่วนรวมอย่างยั่งยืน ทุกภาคส่วนในสังคมยึดถือและปฏิบัติตามหลักปรัชญาของเศรษฐกิจพอเพียง

โดยมีเป้าหมายการพัฒนาประเทศ คือ “ประเทศชาติมั่นคง ประชาชนมีความสุข เศรษฐกิจพัฒนาอย่างต่อเนื่อง สังคมเป็นธรรม ฐานทรัพยากรธรรมชาติยั่งยืน” โดยยกระดับศักยภาพของประเทศในหลากหลายมิติ พัฒนาคนในทุกมิติและในทุกช่วงวัยให้เป็นคนดี เก่ง และมีคุณภาพ สร้างโอกาสและความเสมอภาคทางสังคม สร้างการเติบโตบนคุณภาพชีวิตที่เป็นมิตรกับสิ่งแวดล้อม และมีภาครัฐของประชาชนเพื่อประชาชนและประโยชน์ส่วนรวม โดยการประเมินผลการพัฒนาตามยุทธศาสตร์ชาติ ประกอบด้วย

- ๑) ความอยู่ดีมีสุขของคนไทยและสังคมไทย
- ๒) ขีดความสามารถในการแข่งขัน การพัฒนาเศรษฐกิจ และการกระจายรายได้
- ๓) การพัฒนาทรัพยากรมนุษย์ของประเทศ
- ๔) ความเท่าเทียมและความเสมอภาคของสังคม
- ๕) ความหลากหลายทางชีวภาพ คุณภาพสิ่งแวดล้อม และความยั่งยืนของทรัพยากรธรรมชาติ
- ๖) ประสิทธิภาพการบริหารจัดการและการเข้าถึงการให้บริการของภาครัฐ

ประเด็นยุทธศาสตร์ชาติ

เพื่อให้ประเทศไทยสามารถยกระดับการพัฒนาให้บรรลุตามวิสัยทัศน์ “ประเทศไทยมีความมั่นคง มั่งคั่ง ยั่งยืน เป็นประเทศพัฒนาแล้ว ด้วยการพัฒนาตามหลักปรัชญาของเศรษฐกิจพอเพียง” และเป้าหมายการพัฒนาประเทศข้างต้น จึงจำเป็นต้องกำหนดยุทธศาสตร์การพัฒนาประเทศระยะยาวที่จะทำให้ประเทศไทยมีความมั่นคงในเอกราชและอธิปไตย มีภูมิคุ้มกันต่อการเปลี่ยนแปลงจากปัจจัยภายในและภายนอกประเทศ

ในทุกมิติทุกรูปแบบและทุกระดับ ภาคเกษตรกรรม ภาคอุตสาหกรรม และภาคบริการของประเทศได้รับการพัฒนาระดับไปสู่การใช้เทคโนโลยีและนวัตกรรมในการสร้างมูลค่าเพิ่ม และพัฒนาโลกที่สำคัญในการขับเคลื่อนเศรษฐกิจใหม่ที่จะสร้างและเพิ่มศักยภาพในการแข่งขันของประเทศ เพื่อยกระดับฐานรายได้ของประชาชนในภาพรวมและกระจายผลประโยชน์ไปสู่ภาคส่วนต่าง ๆ ได้อย่างเหมาะสม คนไทยได้รับการพัฒนา

ให้เป็นคนดี เก่ง มีวินัย คำนึงถึงผลประโยชน์ส่วนรวม และมีศักยภาพในการคิดวิเคราะห์ สามารถ “รู้รับ ปรับใช้” เทคโนโลยีใหม่ได้อย่างต่อเนื่อง สามารถเข้าถึงบริการพื้นฐาน ระบบสวัสดิการ และกระบวนการยุติธรรมได้อย่างเท่าเทียมกัน โดยไม่มีใครถูกทิ้งไว้ข้างหลัง

การพัฒนาประเทศในช่วงระยะเวลาของยุทธศาสตร์ชาติ จะมุ่งเน้นการสร้างสมดุลระหว่างการพัฒนาความมั่นคง เศรษฐกิจ สังคม และสิ่งแวดล้อม โดยการมีส่วนร่วมของทุกภาคส่วนในรูปแบบ “ประชารัฐ”

โดยประกอบด้วย ๖ ยุทธศาสตร์ ได้แก่ ยุทธศาสตร์ชาติด้านความมั่นคง ยุทธศาสตร์ชาติด้านการสร้างความสามารถในการแข่งขัน ยุทธศาสตร์ชาติด้านการพัฒนาและเสริมสร้างศักยภาพทรัพยากรมนุษย์ ยุทธศาสตร์ชาติด้านการสร้างโอกาสและความเสมอภาคทางสังคม ยุทธศาสตร์ชาติด้านการสร้างการเติบโตบนคุณภาพชีวิตที่เป็นมิตรต่อสิ่งแวดล้อม และยุทธศาสตร์ชาติด้านการปรับสมดุลและพัฒนาระบบการบริหารจัดการภาครัฐ

โดยแต่ละยุทธศาสตร์มีเป้าหมายและประเด็นการพัฒนา ดังนี้

ยุทธศาสตร์ชาติด้านความมั่นคง

ยุทธศาสตร์ชาติด้านความมั่นคง มีเป้าหมายการพัฒนาที่สำคัญ คือ ประเทศชาติมั่นคง ประชาชนมีความสุข เน้นการบริหารจัดการสภาวะแวดล้อมของ ประเทศให้มีความมั่นคง ปลอดภัย เอกราช อธิปไตย และมีความสงบเรียบร้อยในทุก ระดับ ตั้งแต่ระดับชาติ สังคม ชุมชน มุ่งเน้นการพัฒนาคน เครื่องมือ เทคโนโลยี และระบบฐานข้อมูลขนาดใหญ่ให้มีความพร้อมสามารถรับมือกับภัยคุกคามและภัยพิบัติได้ ทุกรูปแบบ และทุกระดับ ความรุนแรง ควบคู่ไปกับการป้องกันและแก้ไขปัญหาด้าน ความมั่นคงที่มีอยู่ในปัจจุบัน และที่อาจจะเกิดขึ้นใน

อนาคต ใช้กลไกการแก้ไขปัญหา แบบบูรณาการทั้งกับส่วนราชการ ภาคเอกชน ประชาสังคม และองค์กรที่ไม่ใช่รัฐ รวมถึงประเทศเพื่อนบ้านและมิตรประเทศทั่วโลกบนพื้นฐานของหลักธรรมาภิบาล

ตัวชี้วัด ประกอบด้วย (๑) ความสุขของประชากรไทย (๒) ความมั่นคง ปลอดภัยของประเทศ (๓) ความพร้อมของกองทัพ หน่วยงานด้านความมั่นคง และการมีส่วนร่วมของภาครัฐ ภาคเอกชน และภาคประชาชนในการป้องกันและแก้ไข ปัญหา ความมั่นคง (๔) บทบาทและการยอมรับในด้านความมั่นคงของไทยในประชาคมระหว่าง ประเทศ และ (๕) ประสิทธิภาพการบริหารจัดการความมั่นคงแบบองค์รวม โดยประเด็น ยุทธศาสตร์ชาติด้านความมั่นคง ประกอบด้วย ๕ ประเด็น ได้แก่

๑. การรักษาความสงบภายในประเทศ เพื่อสร้างเสริมความสงบเรียบร้อย และสันติสุขให้เกิดขึ้นกับประเทศชาติบ้านเมือง โดย (๑) การพัฒนาและเสริมสร้างคน ในทุกภาคส่วนให้มีความเข้มแข็ง มีความพร้อมตระหนักในเรื่องความมั่นคง และมี ส่วนร่วมในการแก้ไข ปัญหา (๒) การพัฒนาและเสริมสร้างความจงรักภักดีต่อสถาบัน หลักของชาติ (๓) การพัฒนาและเสริมสร้างการเมืองในระบอบประชาธิปไตยอันมี พระมหากษัตริย์ทรงเป็นประมุขที่มีเสถียรภาพและมีธรรมาภิบาล เห็นแก่ประโยชน์ของ ประเทศชาติมากกว่าประโยชน์ส่วนตน และ (๔) การพัฒนาและเสริมสร้างกลไก ที่สามารถป้องกันและขจัดสาเหตุของประเด็นปัญหาความมั่นคงที่สำคัญ

๒. การป้องกันและแก้ไข ปัญหาที่มีผลกระทบต่อความมั่นคง เพื่อแก้ไข ปัญหาเดิม และป้องกันไม่ให้เกิดปัญหาใหม่เกิดขึ้น โดย (๑) การแก้ไข ปัญหาความมั่นคง ในปัจจุบัน (๒) การติดตาม ฝ้าระวัง ป้องกัน และแก้ไข ปัญหาที่อาจอุบัติขึ้นใหม่ (๓) การสร้างความปลอดภัยและความสันติสุขอย่างถาวรในพื้นที่จังหวัดชายแดนภาคใต้ และ (๔) การรักษาความมั่นคงและผลประโยชน์ทางทรัพยากรธรรมชาติและสิ่งแวดล้อม ทั้งทางบกและทางทะเล

๓. การพัฒนาศักยภาพของประเทศให้พร้อมเผชิญภัยคุกคามที่กระทบต่อ ความมั่นคงของชาติ เพื่อยกระดับขีดความสามารถของกองทัพและหน่วยงานด้าน ความมั่นคง โดย (๑) การพัฒนาระบบงานข่าวกรองแห่งชาติแบบบูรณาการอย่างมี ประสิทธิภาพ (๒) การพัฒนาและฝึกพลกำลังอำนาจแห่งชาติ กองทัพและหน่วยงาน ความมั่นคง รวมทั้งภาครัฐและภาคประชาชน ให้พร้อมป้องกันและรักษาอธิปไตยของ ประเทศ และเผชิญกับภัยคุกคามได้ทุกมิติทุกรูปแบบและทุกระดับ และ (๓) การพัฒนา ระบบเตรียมพร้อมแห่งชาติและการบริหารจัดการภัยคุกคามให้มีประสิทธิภาพ

๔. การบูรณาการความร่วมมือด้านความมั่นคงกับอาเซียนและนานาชาติ รวมถึงองค์กรภาครัฐและที่มิใช่ภาครัฐ เพื่อสร้างเสริมความสงบสุข สันติสุข ความมั่นคง และความเจริญ ก้าวหน้า ให้กับประเทศชาติ ภูมิภาค และโลก อย่างยั่งยืน โดย (๑) การ เสริมสร้างและรักษาดุลยภาพสภาวะแวดล้อมระหว่างประเทศ (๒) การเสริมสร้างและ ดำรงไว้ซึ่งสันติภาพและความมั่นคงของภูมิภาค และ (๓) การร่วมมือทางการพัฒนากับประเทศเพื่อนบ้าน ภูมิภาค โลก รวมถึงองค์กรภาครัฐและที่มิใช่ภาครัฐ

๕. การพัฒนากลไกการบริหารจัดการความมั่นคงแบบองค์รวม เพื่อให้ กลไกสำคัญต่าง ๆ ทำงานได้อย่างมีประสิทธิภาพ มีการใช้หลักธรรมาภิบาล และ การบังคับใช้กฎหมายอย่างเคร่งครัด โดย (๑) การพัฒนากลไกให้พร้อมสำหรับ การติดตาม ฝ้าระวัง แจ้งเตือน ป้องกัน และแก้ไข ปัญหาความมั่นคงแบบองค์รวม อย่างเป็นรูปธรรม (๒) การบริหารจัดการความมั่นคงให้เอื้ออำนวยต่อการพัฒนา ประเทศในมิติอื่น ๆ และ (๓) การพัฒนากลไกและองค์กรขับเคลื่อนยุทธศาสตร์ชาติ ด้านความมั่นคง

ยุทธศาสตร์ชาติด้านการสร้างความสามารถในการแข่งขัน

ยุทธศาสตร์ชาติด้านการสร้างความสามารถในการแข่งขัน มีเป้าหมาย การพัฒนาที่มุ่งเน้นการยกระดับศักยภาพของประเทศในหลากหลายมิติ บนพื้นฐาน แนวคิด ๓ ประการ ได้แก่ (๑) “ต่อยอดอดีต” โดยมองกลับไปที่รากเหง้าทางเศรษฐกิจ อัตลักษณ์ วัฒนธรรม ประเพณี วิถีชีวิต และจุดเด่นทางทรัพยากรธรรมชาติ ที่หลากหลาย รวมทั้งความได้เปรียบเชิงเปรียบเทียบของประเทศในด้านอื่น ๆ นำมา ประยุกต์ผสมผสานกับ

เทคโนโลยีและนวัตกรรม เพื่อให้สอดคล้องกับบริบทของเศรษฐกิจ และสังคมโลกสมัยใหม่ (๒) “ปรับปัจจุบัน” เพื่อปูทางสู่อนาคต ผ่านการพัฒนา โครงสร้างพื้นฐานของประเทศในมิติต่าง ๆ ทั้งโครงข่ายระบบคมนาคมและขนส่ง โครงสร้างพื้นฐานวิทยาศาสตร์ เทคโนโลยี และดิจิทัล และการปรับสภาพแวดล้อม ให้เอื้อต่อการพัฒนาอุตสาหกรรมและบริการอนาคต และ (๓) “สร้างคุณค่าใหม่ ในอนาคต” ด้วยการเพิ่มศักยภาพของผู้ประกอบการ พัฒนาคู่มือใหม่ รวมถึงปรับ รูปแบบธุรกิจ เพื่อตอบสนองต่อความต้องการของตลาด ผสมผสานกับยุทธศาสตร์ ที่รองรับอนาคต บนพื้นฐานของการต่อยอดอดีตและปรับปัจจุบัน พร้อมทั้งการส่งเสริม และสนับสนุนจากภาครัฐ ให้ประเทศไทยสามารถสร้างฐานรายได้และการจ้างงานใหม่ ขยายโอกาสทางการค้าและการลงทุนในเวทีโลก ควบคู่ไปกับการยกระดับรายได้และ การกินดีอยู่ดี รวมถึงการเพิ่มขึ้นของคนชั้นกลางและลดความเหลื่อมล้ำของคน ในประเทศได้ในคราวเดียวกัน

ตัวชี้วัด ประกอบด้วย (๑) รายได้ประชาชาติ การขยายตัวของผลิตภัณฑ์มวลรวมภายในประเทศ และการกระจายรายได้ (๒) ผลผลิตภาพการผลิตของประเทศ ทั้งในปัจจัยการผลิตและแรงงาน (๓) การลงทุนเพื่อการวิจัยและพัฒนา และ (๔) ความสามารถในการแข่งขันของประเทศ โดยประเด็นยุทธศาสตร์ชาติด้านการสร้างความสามารถในการแข่งขัน ประกอบด้วย ๕ ประเด็น ได้แก่

๑. การเกษตรสร้างมูลค่า ให้ความสำคัญกับการเพิ่มผลผลิตการผลิต ทั้งเชิงปริมาณและมูลค่า และความหลากหลายของสินค้าเกษตร ประกอบด้วย (๑) เกษตรอัตลักษณ์พื้นถิ่น (๒) เกษตรปลอดภัย (๓) เกษตรชีวภาพ (๔) เกษตรแปรรูป และ (๕) เกษตรอัจฉริยะ

๒. อุตสาหกรรมและบริการแห่งอนาคต โดยสร้างอุตสาหกรรมและบริการ แห่งอนาคตที่ขับเคลื่อนประเทศไทยไปสู่ประเทศที่พัฒนาแล้วด้วยนวัตกรรมและ เทคโนโลยีแห่งอนาคต ประกอบด้วย (๑) อุตสาหกรรมชีวภาพ (๒) อุตสาหกรรมและ บริการการแพทย์ครบวงจร (๓) อุตสาหกรรมและบริการดิจิทัล ข้อมูล และปัญญาประดิษฐ์ (๔) อุตสาหกรรมและบริการขนส่งและโลจิสติกส์ และ (๕) อุตสาหกรรม ความมั่นคงของประเทศ

๓. สร้างความหลากหลายด้านการท่องเที่ยว โดยการรักษาการเป็น จุดหมายปลายทางที่สำคัญของการท่องเที่ยวระดับโลกที่ดึงดูดนักท่องเที่ยวทุกระดับ และเพิ่มสัดส่วนของนักท่องเที่ยวที่มีคุณภาพสูง ประกอบด้วย (๑) ท่องเที่ยวเชิง สร้างสรรค์และวัฒนธรรม (๒) ท่องเที่ยวเชิงธุรกิจ (๓) ท่องเที่ยวเชิงสุขภาพ ความงาม และแพทย์แผนไทย (๔) ท่องเที่ยวสำราญทางน้ำ และ (๕) ท่องเที่ยวเชื่อมโยงภูมิภาค

๔. โครงสร้างพื้นฐาน เชื่อมไทย เชื่อมโลก ครอบคลุมถึงโครงสร้างพื้นฐาน ทางกายภาพในด้านโครงข่ายคมนาคม พื้นที่และเมือง รวมถึงเทคโนโลยี ตลอดจน โครงสร้างพื้นฐานทางเศรษฐกิจ โดย (๑) เชื่อมโยงโครงข่ายคมนาคมไร้รอยต่อ (๒) สร้าง และพัฒนาเขตเศรษฐกิจพิเศษ (๓) เพิ่มพื้นที่และเมืองเศรษฐกิจ (๔) พัฒนาโครงสร้าง พื้นฐานเทคโนโลยีสมัยใหม่ และ (๕) รักษาและเสริมสร้างเสถียรภาพทางเศรษฐกิจ มหาภาค

๕. พัฒนาเศรษฐกิจบนพื้นฐานผู้ประกอบการยุคใหม่ สร้างและพัฒนา ผู้ประกอบการยุคใหม่ ที่มีทักษะและจิตวิญญาณของการเป็นผู้ประกอบการ ที่มี ความสามารถในการแข่งขันและมีอัตลักษณ์ชัดเจน โดย (๑) สร้างผู้ประกอบการอัจฉริยะ (๒) สร้างโอกาสเข้าถึงบริการทางการเงิน (๓) สร้างโอกาสเข้าถึงตลาด (๔) สร้างโอกาส เข้าถึงข้อมูล และ (๕) ปรับบทบาทและโอกาสการเข้าถึงบริการภาครัฐ

ยุทธศาสตร์ชาติด้านการพัฒนาและเสริมสร้างศักยภาพทรัพยากรมนุษย์

ยุทธศาสตร์ชาติด้านการพัฒนาและเสริมสร้างศักยภาพทรัพยากรมนุษย์ มีเป้าหมายการพัฒนาที่สำคัญ เพื่อพัฒนาคนในทุกมิติและในทุกช่วงวัยให้เป็นคนดี เก่ง และมีคุณภาพ โดยคนไทยมีความพร้อมทั้งกาย ใจ สติปัญญา มีพัฒนาการที่รอบด้าน และมีสุขภาพที่ดีในทุกช่วงวัย มีจิตสาธารณะ รับผิดชอบต่อสังคมและผู้อื่น มัธยัสถ์ อดออม โอบอ้อมอารี มีวินัย รักษาศีลธรรม และเป็นพลเมืองดีของชาติ มีหลักคิด ที่ถูกต้อง มีทักษะที่จำเป็นในศตวรรษที่ ๒๑ มีทักษะสื่อสารภาษาอังกฤษและภาษาที่ ๓ และอนุรักษ์ภาษาท้องถิ่น มีนิสัยรักการเรียนรู้

และการพัฒนาตนเองอย่างต่อเนื่องตลอด ชีวิต สู่การเป็นคนไทยที่มีทักษะสูง เป็นนวัตกรรม นักคิด ผู้ประกอบการ เกษตรกรยุคใหม่ และอื่น ๆ โดยมีสัมมาชีพตามความถนัดของตนเอง

ตัวชี้วัด ประกอบด้วย (๑) การพัฒนาคุณภาพชีวิต สุขภาวะ และความเป็นอยู่ ที่ดีของคนไทย (๒) ผลสัมฤทธิ์ทางการศึกษาและการเรียนรู้ตลอดชีวิต และ (๓) การพัฒนา สังคมและครอบครัวไทย โดยประเด็น ยุทธศาสตร์ชาติด้านการพัฒนาและเสริมสร้าง ศักยภาพทรัพยากรมนุษย์ ประกอบด้วย ๗ ประเด็น ได้แก่

๑. การปรับเปลี่ยนค่านิยมและวัฒนธรรม มุ่งเน้นให้สถาบันทางสังคมร่วม ปลุกฝังค่านิยมและวัฒนธรรม ที่พึงประสงค์ โดย (๑) การปลุกฝังค่านิยมและวัฒนธรรม ผ่านการเลี้ยงดูในครอบครัว (๒) การบูรณาการเรื่อง ความซื่อสัตย์ วินัย คุณธรรม จริยธรรม ในการจัดการเรียนการสอนในสถานศึกษา (๓) การสร้างความเข้มแข็ง ในสถาบันทางศาสนา (๔) การปลุกฝังค่านิยมและวัฒนธรรมโดยใช้ชุมชนเป็นฐาน (๕) การสร้างค่านิยมและ วัฒนธรรมที่พึงประสงค์จากภาคธุรกิจ (๖) การใช้สื่อและ สื่อสารมวลชนในการปลุกฝังค่านิยมและวัฒนธรรมของ คนในสังคม และ (๗) การส่งเสริม ให้คนไทยมีจิตสาธารณะและมีความรับผิดชอบต่อส่วนรวม

๒. การพัฒนาศักยภาพคนตลอดช่วงชีวิต มุ่งเน้นการพัฒนาคนเชิงคุณภาพ ในทุกช่วงวัย ประกอบด้วย (๑) ช่วงการตั้งครรภ์/ปฐมวัย เน้นการเตรียมความพร้อม ให้แก่พ่อแม่ก่อนการตั้งครรภ์ (๒) ช่วงวัยเรียน/วัยรุ่น ปลุกฝังความเป็นคนดี มีวินัย พัฒนาทักษะการเรียนรู้ที่สอดคล้องกับศตวรรษที่ ๒๑ (๓) ช่วงวัยแรงงาน ยกกระดับ ศักยภาพ ทักษะและสมรรถนะแรงงานสอดคล้องกับความต้องการของตลาด และ (๔) ช่วงวัยผู้สูงอายุ ส่งเสริมให้ ผู้สูงอายุเป็นพลังในการขับเคลื่อนประเทศ

๓. ปฏิรูปกระบวนการเรียนรู้ที่ตอบสนองต่อการเปลี่ยนแปลงใน ศตวรรษที่ ๒๑ มุ่งเน้นผู้เรียนให้มีทักษะ การเรียนรู้และมีใจใฝ่เรียนรู้ตลอดเวลา โดย (๑) การปรับเปลี่ยนระบบการเรียนรู้ให้เอื้อต่อการพัฒนาทักษะสำ หรับศตวรรษที่ ๒๑ (๒) การเปลี่ยนโฉมบทบาท “ครู” ให้เป็นครูยุคใหม่ (๓) การเพิ่มประสิทธิภาพระบบ บริหาร จัดการศึกษาในทุกกระดับ ทุกประเภท (๔) การพัฒนาระบบการเรียนรู้ตลอดชีวิต (๕) การสร้างความตื่นตัวให้คน ไทยตระหนักถึงบทบาท ความรับผิดชอบ และการวาง ตำแหน่งของประเทศไทยในภูมิภาคเอเชียอาคเนย์และ ประชาคมโลก (๖) การวาง พื้นฐานระบบรองรับการเรียนรู้โดยใช้ดิจิทัลแพลตฟอร์ม และ (๗) การสร้างระบบ การศึกษาเพื่อเป็นเลิศทางวิชาการระดับนานาชาติ

๔. การตระหนักถึงพหุปัญญาของมนุษย์ที่หลากหลาย โดย (๑) การพัฒนา และส่งเสริมพหุปัญญาผ่าน ครอบครัว ระบบสถานศึกษา สภาพแวดล้อม รวมทั้งสื่อ ตั้งแต่ระดับปฐมวัย (๒) การสร้างเส้นทางอาชีพ สภาพแวดล้อมการทำงาน และระบบ สนับสนุน ที่เหมาะสมสำหรับผู้มีความสามารถพิเศษผ่านกลไกต่าง ๆ และ (๓) การดึงดูด กลุ่มผู้เชี่ยวชาญต่างชาติและคนไทยที่มีความสามารถในต่างประเทศให้มาสร้างและ พัฒนา เทคโนโลยีและนวัตกรรมให้กับประเทศ

๕. การเสริมสร้างให้คนไทยมีสุขภาวะที่ดี ครอบคลุมทั้งด้านกาย ใจ สติปัญญา และสังคม โดย (๑) การ สร้างความรอบรู้ด้านสุขภาวะ (๒) การป้องกันและ ควบคุมปัจจัยเสี่ยงที่คุกคามสุขภาวะ (๓) การสร้าง สภาพแวดล้อมที่เอื้อต่อการมีสุขภาวะ ที่ดี (๔) การพัฒนาระบบบริการสุขภาพที่ทันสมัยสนับสนุนการสร้างสุข ภาวะที่ดี และ (๕) การส่งเสริมให้ชุมชนเป็นฐานในการสร้างสุขภาวะที่ดีในทุกพื้นที่

๖. การสร้างสภาพแวดล้อมที่เอื้อต่อการพัฒนาและเสริมสร้างศักยภาพ ทรัพยากรมนุษย์ โดย (๑) การ สร้างความอยู่ดีมีสุขของครอบครัวไทย (๒) การส่งเสริม บทบาทการมีส่วนร่วมของภาครัฐ ภาคเอกชน องค์กร ปกครองส่วนท้องถิ่น ครอบครัว และชุมชนในการพัฒนาทรัพยากรมนุษย์ (๓) การปลุกฝังและพัฒนาทักษะนอก ห้องเรียน และ (๔) การพัฒนาระบบฐานข้อมูลเพื่อการพัฒนาทรัพยากรมนุษย์

๗. การเสริมสร้างศักยภาพการกีฬาในการสร้างคุณค่าทางสังคมและ พัฒนาประเทศ โดย (๑) การ ส่งเสริมการออกกำลังกาย และกีฬาขั้นพื้นฐานให้กลายเป็น วิถีชีวิต (๒) การส่งเสริมให้ประชาชนมีส่วนร่วมใน

กิจกรรมออกกำลังกาย กีฬาและ นันทนาการ (๓) การส่งเสริมการกีฬาเพื่อพัฒนาสู่ระดับอาชีพ และ (๔) การพัฒนา บุคลากรด้านการกีฬาและนันทนาการเพื่อรองรับการเติบโตของอุตสาหกรรมกีฬา

ยุทธศาสตร์ชาติด้านการสร้างโอกาสและความเสมอภาคทางสังคม

ยุทธศาสตร์ชาติด้านการสร้างโอกาสและความเสมอภาคทางสังคม มีเป้าหมาย การพัฒนาที่สำคัญที่ให้ความสำคัญการดึงเอาพลังของภาคส่วนต่าง ๆ ทั้งภาคเอกชน ประชาสังคม ชุมชนท้องถิ่น มาร่วมขับเคลื่อน โดยการสนับสนุนการรวมตัวของ ประชาชนในการร่วมคิดร่วมทำเพื่อส่วนรวม การกระจายอำนาจและความรับผิดชอบ ไปสู่กลไกบริหารราชการแผ่นดินในระดับท้องถิ่น การเสริมสร้างความเข้มแข็งของชุมชน ในการจัดการตนเอง และการเตรียมความพร้อมของประชากรไทยทั้งในมิติสุขภาพ เศรษฐกิจ สังคม และสภาพแวดล้อมให้เป็นประชากรที่มีคุณภาพ สามารถพึ่งตนเอง และทำประโยชน์แก่ครอบครัว ชุมชน และสังคมให้นานที่สุด โดยรัฐให้หลักประกัน การเข้าถึงบริการและสวัสดิการที่มีคุณภาพอย่างเป็นธรรมและทั่วถึง

ตัวชี้วัด ประกอบด้วย (๑) ความแตกต่างของรายได้และการเข้าถึงบริการ ภาครัฐระหว่างกลุ่มประชากร (๒) ความก้าวหน้าของการพัฒนาคน (๓) ความก้าวหน้า ในการพัฒนาจังหวัดในการเป็นศูนย์กลางความเจริญทางเศรษฐกิจ สังคม และ เทคโนโลยี และ (๔) คุณภาพชีวิตของประชากรสูงอายุ โดยประเด็นยุทธศาสตร์ชาติ ด้าน การสร้างโอกาสและความเสมอภาคทางสังคม ประกอบด้วย ๔ ประเด็น ได้แก่

๑. การลดความเหลื่อมล้ำ สร้างความเป็นธรรมในทุกมิติ โดย (๑) ปรับ โครงสร้างเศรษฐกิจฐานราก (๒) ปฏิรูประบบภาษีและการคุ้มครองผู้บริโภค (๓) กระจาย การถือครองที่ดินและการเข้าถึงทรัพยากร (๔) เพิ่มผลิตภาพและคุ้มครองแรงงานไทย ให้เป็นแรงงานฝีมือที่มีคุณภาพและความริเริ่มสร้างสรรค์ มีความปลอดภัยในการทำงาน (๕) สร้างหลักประกันทางสังคมที่ครอบคลุมและเหมาะสมกับคนทุกช่วงวัย ทุกเพศภาวะ และทุกกลุ่ม (๖) ลงทุนทางสังคมแบบมุ่งเป้าเพื่อช่วยเหลือกลุ่มคนยากจนและกลุ่ม ผู้ด้อยโอกาสโดยตรง (๗) สร้างความเป็นธรรมในการเข้าถึงบริการสาธารณสุข และการศึกษา โดยเฉพาะสำหรับผู้มีรายได้น้อยและกลุ่มผู้ด้อยโอกาส และ (๘) สร้าง ความเป็นธรรมในการเข้าถึงกระบวนการยุติธรรมอย่างทั่วถึง

๒. การกระจายศูนย์กลางความเจริญทางเศรษฐกิจ สังคมและเทคโนโลยี โดย (๑) พัฒนาศูนย์กลางความเจริญทางเศรษฐกิจ สังคมและเทคโนโลยีในภูมิภาค (๒) กำหนดแผนพัฒนาเศรษฐกิจและสังคมของแต่ละกลุ่มจังหวัดในมิติต่าง ๆ (๓) จัดระบบเมืองที่เอื้อต่อการสร้างชีวิตและสังคมที่มีคุณภาพและปลอดภัย ให้สามารถตอบสนองต่อสังคมสูงวัยและแนวโน้มของการขยายตัวของเมืองในอนาคต (๔) ปรับ โครงสร้างและแก้ไขกฎหมายระเบียบบริหารราชการแผ่นดิน เพื่อวางระบบและกลไก การบริหารงานในระดับภาค กลุ่มจังหวัด (๕) สนับสนุนการพัฒนาพื้นที่บนฐานข้อมูล ความรู้ เทคโนโลยีและนวัตกรรม และ (๖) การพัฒนากำลังแรงงานในพื้นที่

๓. การเสริมสร้างพลังทางสังคม โดย (๑) สร้างสังคมเข้มแข็งที่แบ่งปัน ไม่ทอดทิ้งกัน และมีคุณธรรม โดยสนับสนุนการรวมตัวและดึงพลังของภาคส่วนต่าง ๆ (๒) การรองรับสังคมสูงวัยอย่างมีคุณภาพ (๓) สนับสนุนความร่วมมือระหว่างภาครัฐ ภาคเอกชน ภาควิชาการ ภาคประชาสังคมและภาคประชาชน (๔) ส่งเสริมความเสมอภาคทางเพศและบทบาทของสตรีในการสร้างสรรค์สังคม (๕) สนับสนุนการพัฒนาบน ฐานทุนทางสังคมและวัฒนธรรม และ (๖) สนับสนุนการพัฒนาเทคโนโลยีสารสนเทศ และสื่อสร้างสรรค์ เพื่อรองรับสังคมยุคดิจิทัล

๔. การเพิ่มขีดความสามารถของชุมชนท้องถิ่นในการพัฒนา การพึ่ง ตนเองและการจัดการตนเอง โดย (๑) ส่งเสริมการปรับพฤติกรรมในระดับครัวเรือน ให้มีขีดความสามารถในการจัดการวางแผนชีวิต สุขภาพ ครอบครั้ว การเงินและอาชีพ (๒) เสริมสร้างศักยภาพของชุมชนในการพึ่งตนเองและการพึ่งพากันเอง (๓) สร้าง

การมีส่วนร่วมของภาคส่วนต่าง ๆ เพื่อสร้างประชาธิปไตยชุมชน และ (๔) สร้างภูมิคุ้มกัน ทางปัญญาให้กับชุมชน

ยุทธศาสตร์ชาติด้านการสร้างการเติบโตบนคุณภาพชีวิตที่เป็นมิตร ต่อ สิ่งแวดล้อม

ยุทธศาสตร์ชาติด้านการสร้างการเติบโตบนคุณภาพชีวิตที่เป็นมิตร ต่อ สิ่งแวดล้อม มีเป้าหมายการพัฒนาที่สำคัญเพื่อนำไปสู่การบรรลุเป้าหมายการพัฒนาที่ยั่งยืนในทุกมิติ ทั้งมิติด้านสังคม เศรษฐกิจ สิ่งแวดล้อม ธรรมชาติ และความเป็นหุ้นส่วนความร่วมมือระหว่างกันทั้งภายในและภายนอกประเทศอย่างบูรณาการ ใช้พื้นที่ เป็นตัวตั้งในการกำหนดกลยุทธ์และแผนงาน และการให้ทุกฝ่ายที่เกี่ยวข้องได้เข้ามา มีส่วนร่วมในแบบทางตรงให้มากที่สุดเท่าที่จะเป็นไปได้ โดยเป็นการดำเนินการบนพื้นฐานการเติบโตร่วมกัน ไม่ว่าจะผ่านทางเศรษฐกิจ สิ่งแวดล้อม และคุณภาพชีวิต โดยให้ความสำคัญกับการสร้างสมดุลทั้ง ๓ ด้าน อันจะนำไปสู่ความยั่งยืนเพื่อคนรุ่น ต่อไปอย่างแท้จริง

ตัวชี้วัด ประกอบด้วย (๑) พื้นที่สีเขียวที่เป็นมิตรกับสิ่งแวดล้อม (๒) สภาพแวดล้อมและทรัพยากรธรรมชาติที่เสื่อมโทรมได้รับการฟื้นฟู (๓) การเติบโตที่เป็นมิตร กับสิ่งแวดล้อม และ (๔) ปริมาณก๊าซเรือนกระจก มูลค่าเศรษฐกิจฐานชีวภาพ โดยประเด็นยุทธศาสตร์ชาติด้านการสร้างการเติบโตบนคุณภาพชีวิตที่เป็นมิตรต่อ สิ่งแวดล้อม ประกอบด้วย ๖ ประเด็น ได้แก่

๑. สร้างการเติบโตอย่างยั่งยืนบนสังคมเศรษฐกิจสีเขียว โดย (๑) เพิ่มมูลค่า ของเศรษฐกิจฐานชีวภาพให้สอดคล้องกับยุทธศาสตร์ด้านการสร้างความสามารถ ในการแข่งขัน (๒) อนุรักษ์และฟื้นฟูความหลากหลายทางชีวภาพในและนอกถิ่นกำเนิด (๓) อนุรักษ์และฟื้นฟูแม่น้ำลำคลองและแหล่งน้ำธรรมชาติทั่วประเทศ (๔) รักษาและเพิ่ม พื้นที่สีเขียวที่เป็นมิตรกับสิ่งแวดล้อม และ (๕) ส่งเสริมการบริโภคและการผลิตที่ยั่งยืน

๒. สร้างการเติบโตอย่างยั่งยืนบนสังคมเศรษฐกิจภาคทะเล โดย (๑) เพิ่ม มูลค่าของเศรษฐกิจฐานชีวภาพทางทะเล (๒) ปรับปรุง ฟื้นฟู และสร้างใหม่ทรัพยากร ทางทะเลและชายฝั่งทั้งระบบ (๓) ฟื้นฟูชายหาดที่เป็นแหล่งท่องเที่ยว ชายฝั่งทะเลได้รับ การป้องกันและแก้ไขทั้งระบบ และมีนโยบายการจัดการชายฝั่งแบบบูรณาการอย่างเป็น องค์กรวม และ (๔) พัฒนาและเพิ่มสัดส่วนกิจกรรมทางทะเลที่เป็นมิตรต่อสิ่งแวดล้อม

๓. สร้างการเติบโตอย่างยั่งยืนบนสังคมที่เป็นมิตรต่อสภาพภูมิอากาศ โดย (๑) ลดการปล่อยก๊าซเรือนกระจก (๒) มีการปรับตัวเพื่อลดความสูญเสียและเสียหาย จากภัยธรรมชาติและผลกระทบที่เกี่ยวข้องกับการเปลี่ยนแปลงสภาพภูมิอากาศ(๓) มุ่งเป้าสู่การลงทุนที่เป็นมิตรต่อสภาพภูมิอากาศในการพัฒนาโครงสร้างพื้นฐานของภาครัฐและภาคเอกชน และ (๔) พัฒนาและสร้างระบบรับมือปรับตัวต่อโรคอุบัติใหม่ และโรคอุบัติซ้ำที่เกิดจากการเปลี่ยนแปลงภูมิอากาศ

๔. พัฒนาพื้นที่เมือง ชนบท เกษตรกรรมและอุตสาหกรรมเชิงนิเวศ มุ่งเน้น ความเป็นเมืองที่เติบโตอย่าง ต่อเนื่อง โดย (๑) จัดทำแผนผังภูมินิเวศเพื่อการพัฒนา เมือง ชนบท พื้นที่เกษตรกรรมและอุตสาหกรรม รวมถึงพื้นที่อนุรักษ์ตามศักยภาพ และความเหมาะสมทางภูมินิเวศอย่างเป็นเอกภาพ (๒) พัฒนาพื้นที่เมือง ชนบท เกษตรกรรม และ อุตสาหกรรมเชิงนิเวศ ที่มีการบริหารจัดการตามแผนผังภูมินิเวศ อย่างยั่งยืน (๓) จัดการมลพิษที่มีผลกระทบต่อสิ่งแวดล้อม และสารเคมีในภาคเกษตร ทั้งระบบ ให้เป็นไปตามมาตรฐานสากลและค่ามาตรฐานสากล (๔) ส่งเสริม อนุรักษ์ ฟื้นฟู และพัฒนาทรัพยากรธรรมชาติ มรดกทางสถาปัตยกรรมและศิลปวัฒนธรรม อัตลักษณ์ และวิถีชีวิตพื้นถิ่นบนฐานธรรมชาติ และฐานวัฒนธรรมอย่างยั่งยืน (๕) พัฒนาเครือข่ายองค์กรพัฒนาเมืองและชุมชน รวมทั้งกลุ่มอาสาสมัคร ด้วยกลไกการมีส่วนร่วม ของทุกภาคส่วนใน

ท้องถิ่น และ (๖) เสริมสร้างระบบสาธารณสุขและอนามัยสิ่งแวดล้อม และยกระดับความสามารถในการป้องกันโรคอุบัติใหม่และอุบัติซ้ำ

๕. พัฒนาคความมั่นคงน้ำ พลังงาน และเกษตรที่เป็นมิตรต่อสิ่งแวดล้อม โดย (๑) พัฒนาการจัดการน้ำเชิงลุ่มน้ำทั้งระบบเพื่อเพิ่มความมั่นคงด้านน้ำของประเทศ (๒) เพิ่มผลิตภาพของน้ำทั้งระบบในการใช้น้ำอย่างประหยัด รู้คุณค่า และสร้างมูลค่าเพิ่ม จากการใช้น้ำให้ทัดเทียมกับระดับสากล (๓) พัฒนาคความมั่นคงพลังงานของประเทศ และส่งเสริมการใช้พลังงานที่เป็นมิตรต่อสิ่งแวดล้อม (๔) เพิ่มประสิทธิภาพการใช้พลังงาน โดยลดความเข้มข้นของการใช้พลังงาน และ (๕) พัฒนาคความมั่นคงด้านการเกษตร และอาหารของประเทศและชุมชนในมิติปริมาณ คุณภาพ ราคาและการเข้าถึงอาหาร

๖. ยกระดับกระบวนการทัศน์เพื่อกำหนดอนาคตประเทศ โดย (๑) ส่งเสริม คุณลักษณะและพฤติกรรมที่พึงประสงค์ด้านสิ่งแวดล้อมและคุณภาพชีวิตที่ดีของ คนไทย (๒) พัฒนาเครื่องมือ กลไกและระบบยุติธรรม และระบบประชาธิปไตย สิ่งแวดล้อม (๓) จัดโครงสร้างเชิงสถาบันเพื่อกำหนดการประเด็นร่วม ด้านการบริหารจัดการทรัพยากรธรรมชาติและสิ่งแวดล้อมที่สำคัญ และ (๔) พัฒนาและดำเนินโครงการ ที่ยกระดับกระบวนการทัศน์ เพื่อกำหนดอนาคตประเทศ ด้านทรัพยากรธรรมชาติ สิ่งแวดล้อม และวัฒนธรรม บนหลักของการมีส่วนร่วม และธรรมาภิบาล

ยุทธศาสตร์ชาติด้านการปรับสมดุลและพัฒนาระบบการบริหารจัดการภาครัฐ

ยุทธศาสตร์ชาติด้านการปรับสมดุลและพัฒนาระบบการบริหารจัดการภาครัฐ มีเป้าหมายการพัฒนาที่สำคัญเพื่อปรับเปลี่ยนภาครัฐที่ยึดหลัก “ภาครัฐของประชาชน เพื่อประชาชนและประโยชน์ส่วนรวม” โดยภาครัฐต้องมีขนาดที่เหมาะสมกับบทบาท ภารกิจ แยกแยะบทบาทหน่วยงานของรัฐที่ทำหน้าที่ในการกำกับหรือในการให้บริการ ยึดหลักธรรมาภิบาล ปรับวัฒนธรรมการทำงานให้มุ่งผลสัมฤทธิ์และผลประโยชน์ ส่วนรวม มีความทันสมัย และพร้อมที่จะปรับตัวให้ทันต่อการเปลี่ยนแปลงของโลก อยู่ตลอดเวลา โดยเฉพาะอย่างยิ่งการนำนวัตกรรม เทคโนโลยีข้อมูลขนาดใหญ่ ระบบ การทำงานที่เป็นดิจิทัลเข้ามาประยุกต์ใช้อย่างคุ้มค่า และปฏิบัติงานเทียบได้กับ มาตรฐานสากล รวมทั้งมีลักษณะเปิดกว้าง เชื่อมโยงถึงกันและเปิดโอกาสให้ทุกภาคส่วนเข้ามามีส่วนร่วมเพื่อตอบสนองความต้องการของประชาชนได้อย่างสะดวก รวดเร็ว และโปร่งใส โดยทุกภาคส่วนในสังคมต้องร่วมกันปลูกฝังค่านิยมความซื่อสัตย์สุจริต ความมั่งคั่ง และสร้างจิตสำนึกในการปฏิเสธไม่ยอมรับการทุจริตประพฤติมิชอบอย่าง สิ้นเชิง นอกจากนี้ กฎหมายต้องมีความชัดเจน มีเพียงเท่าที่จำเป็น มีความทันสมัย มีความเป็นสากล มีประสิทธิภาพ และนำไปสู่การลดความเหลื่อมล้ำและเอื้อต่อการ พัฒนา โดยกระบวนการยุติธรรมมีการบริหารที่มีประสิทธิภาพ เป็นธรรม ไม่เลือกปฏิบัติ และการอำนวยความสะดวกตามหลักนิติธรรม

ตัวชี้วัด ประกอบด้วย (๑) ระดับความพึงพอใจของประชาชนต่อการให้บริการ สาธารณะของภาครัฐ (๒) ประสิทธิภาพของการบริการภาครัฐ (๓) ระดับความโปร่งใส การทุจริต ประพฤติมิชอบและ (๔) ความเสมอภาคในกระบวนการยุติธรรม โดยประเด็น ยุทธศาสตร์ชาติด้านการปรับสมดุลและพัฒนาระบบการบริหารจัดการภาครัฐ ประกอบด้วย ๘ ประเด็น ได้แก่

๑. ภาครัฐที่ยึดประชาชนเป็นศูนย์กลาง ตอบสนองความต้องการ และ ให้บริการอย่างสะดวกรวดเร็ว โปร่งใส โดย (๑) การให้บริการสาธารณะของภาครัฐ ได้มาตรฐานสากลและเป็นระดับแนวหน้าของภูมิภาค และ (๒) ภาครัฐมีความเชื่อมโยง ในการให้บริการสาธารณะต่าง ๆ ผ่านการนำเทคโนโลยีดิจิทัลมาประยุกต์ใช้

๒. ภาครัฐบริหารงานแบบบูรณาการโดยมียุทธศาสตร์ชาติเป็นเป้าหมาย และเชื่อมโยงการพัฒนาในทุก ระดับ ทุกประเด็น ทุกภารกิจ และทุกพื้นที่ โดย (๑) ให้ ยุทธศาสตร์ชาติเป็นกลไกขับเคลื่อนการพัฒนาประเทศ

(๒) ระบบการเงินการคลังประเทศสนับสนุนการขับเคลื่อนยุทธศาสตร์ชาติ และ (๓) ระบบติดตามประเมินผลที่สะท้อน การบรรลุเป้าหมายยุทธศาสตร์ชาติในทุกระดับ

๓. ภาครัฐมีขนาดเล็กลง เหมาะสมกับภารกิจ ส่งเสริมให้ประชาชนและ ทุกภาคส่วนมีส่วนร่วมในการพัฒนาประเทศ โดย (๑) ภาครัฐมีขนาดที่เหมาะสม (๒) ทุกภาคส่วนมีส่วนร่วมในการพัฒนาประเทศ และ (๓) ส่งเสริมการกระจายอำนาจ และสนับสนุนบทบาทชุมชนท้องถิ่นให้องค์กรปกครองส่วนท้องถิ่นเป็นหน่วยงานที่มีสมรรถนะสูง ตั้งอยู่บนหลักธรรมาภิบาล

๔. ภาครัฐมีความทันสมัย โดย (๑) องค์กรภาครัฐมีความยืดหยุ่นเหมาะสมกับ บริบทการพัฒนาประเทศ และ (๒) พัฒนาและปรับระบบวิธีการปฏิบัติราชการให้ทันสมัย

๕. บุคลากรภาครัฐเป็นคนดีและเก่ง ยึดหลักคุณธรรม จริยธรรม มีจิตสำนึก มีความสามารถสูง มุ่งมั่น และเป็นมืออาชีพ โดย (๑) ภาครัฐมีการบริหารกำลังคนที่มี ความคล่องตัว ยึดระบบคุณธรรม และ (๒) บุคลากรภาครัฐยึดค่านิยมในการทำงานเพื่อ ประชาชน มีคุณธรรม และมีการพัฒนาตามเส้นทางความก้าวหน้าในอาชีพ

๖. ภาครัฐมีความโปร่งใส ปลอดการทุจริตและประพฤติมิชอบ โดย (๑) ประชาชนและภาคีต่าง ๆ ในสังคมร่วมมือกันในการป้องกันการทุจริตและประพฤติ มิชอบ (๒) บุคลากรภาครัฐยึดมั่นในหลักคุณธรรม จริยธรรมและความซื่อสัตย์สุจริต (๓) การปราบปรามการทุจริตประพฤติมิชอบมีประสิทธิภาพมีความเด็ดขาด เป็นธรรม และตรวจสอบได้ และ (๔) การบริหารจัดการการป้องกันและปราบปรามการทุจริตอย่าง เป็นระบบ แบบบูรณาการ

๗. กฎหมายมีความสอดคล้องเหมาะสมกับบริบทต่าง ๆ และมีเท่าที่จำเป็น โดย (๑) ภาครัฐจัดให้มีกฎหมายที่สอดคล้องและเหมาะสมกับบริบทต่าง ๆ ที่เปลี่ยนแปลง (๒) มีกฎหมายเท่าที่จำเป็น และ (๓) การบังคับใช้กฎหมายอย่างมีประสิทธิภาพ เท่าเทียม มีการเสริมสร้างประสิทธิภาพการใช้อกฎหมาย

๘. กระบวนการยุติธรรมเคารพสิทธิมนุษยชนและปฏิบัติต่อประชาชน โดยเสมอภาค โดย (๑) บุคลากร และหน่วยงานในกระบวนการยุติธรรมเคารพและยึดมั่น ในหลักประชาธิปไตย เคารพศักดิ์ศรีความเป็นมนุษย์ที่พึงได้รับการปฏิบัติอย่างเท่าเทียม (๒) ทุกหน่วยงานในกระบวนการยุติธรรม มีบทบาทเชิงรุกร่วมกันในทุก ขั้นตอน ของการค้นหาความจริง (๓) หน่วยงานในกระบวนการยุติธรรมทั้งทางแพ่ง อาญา และปกครองมี เป้าหมายและยุทธศาสตร์ร่วมกัน (๔) ส่งเสริมระบบยุติธรรมทางเลือก ระบบยุติธรรมชุมชน และการมีส่วนร่วม ของประชาชนในกระบวนการยุติธรรม และ (๕) พัฒนามาตรการอื่นแทนโทษทางอาญา

๑.๒ แผนพัฒนาเศรษฐกิจและสังคมแห่งชาติ ฉบับที่ ๑๓

๑.๒.๑. มิติภาคการผลิตและบริการเป้าหมาย

หมวดหมู่ที่ ๑ ไทยเป็นประเทศชั้นนำด้านสินค้าเกษตรและเกษตรแปรรูปมูลค่าสูง

เป้าหมายที่ ๑ มูลค่าเพิ่มของสินค้าเกษตรและเกษตรแปรรูปสูงขึ้น

เป้าหมายที่ ๒ การพัฒนาโครงสร้างพื้นฐานและระบบบริหารจัดการ เพื่อคุณภาพ ความมั่นคงทางอาหาร และความยั่งยืนของภาคเกษตร

เป้าหมายที่ ๓ การเพิ่มศักยภาพและบทบาทของผู้ประกอบการเกษตรในฐานะหุ้นส่วนเศรษฐกิจของห่วงโซ่ อุปทานที่ได้รับส่วนแบ่งประโยชน์อย่างเหมาะสมและเป็นธรรม

หมวดหมู่ที่ ๒ ไทยเป็นจุดหมายของการท่องเที่ยวที่เน้นคุณภาพและความยั่งยืน

เป้าหมายที่ ๑ การเปลี่ยนการท่องเที่ยวไทยเป็นการท่องเที่ยวคุณภาพสูงที่เชื่อมโยงกับอุตสาหกรรมและบริการที่มีศักยภาพอื่น

เป้าหมายที่ ๒ การปรับโครงสร้างการท่องเที่ยวให้พึ่งพานักท่องเที่ยวในประเทศและมีการกระจายโอกาส ทางเศรษฐกิจมากขึ้น

เป้าหมายที่ ๓ การท่องเที่ยวไทยต้องมีการบริหารจัดการอย่างยั่งยืนในทุกมิติ

หมวดหมู่ที่ ๓ ไทยเป็นฐานการผลิตยานยนต์ไฟฟ้าที่สำคัญของโลก

เป้าหมายที่ ๑ การสร้างอุปสงค์ของรถยนต์ไฟฟ้าประเภทต่าง ๆ เพื่อการใช้ในประเทศและส่งออก

เป้าหมายที่ ๒ ผู้ประกอบการเดิมสามารถปรับตัวไปสู่การผลิตยานยนต์ไฟฟ้าและมีการลงทุนเทคโนโลยี ยานยนต์ไฟฟ้าที่สำคัญภายในประเทศ

เป้าหมายที่ ๓ การสร้างความพร้อมของปัจจัยสนับสนุนอย่างเป็นระบบ

หมวดหมู่ที่ ๔ ไทยเป็นศูนย์กลางทางการแพทย์และสุขภาพมูลค่าสูง

เป้าหมายที่ ๑ ไทยมีศักยภาพในการสร้างมูลค่าทางเศรษฐกิจจากสินค้าและบริการสุขภาพ

เป้าหมายที่ ๒ องค์ความรู้ด้านการแพทย์และสาธารณสุขมีศักยภาพ เอื้อต่อการสร้างมูลค่าเพิ่มในสินค้า และบริการทางสุขภาพ

เป้าหมายที่ ๓ ประชาชนไทยได้รับความเป็นธรรมในการเข้าถึงบริการสุขภาพ

เป้าหมายที่ ๔ ระบบบริหารจัดการภาวะฉุกเฉินด้านสุขภาพมีความพร้อมรองรับภัยคุกคามสุขภาพ

หมวดหมู่ที่ ๕ ไทยเป็นประตูการค้าการลงทุนและยุทธศาสตร์ทางโลจิสติกส์ที่สำคัญของภูมิภาค

เป้าหมายที่ ๑ ไทยเป็นประตูการค้าการลงทุนในภูมิภาค

เป้าหมายที่ ๒ ไทยเป็นห่วงโซ่อุปทานของภูมิภาค

เป้าหมายที่ ๓ ไทยเป็นประตูและทางเชื่อมโครงข่ายคมนาคมและโลจิสติกส์ของภูมิภาค

หมวดหมู่ที่ ๖ ไทยเป็นฐานการผลิตอุปกรณ์อิเล็กทรอนิกส์อัจฉริยะที่สำคัญของโลก

เป้าหมายที่ ๑ เศรษฐกิจดิจิทัลภายในประเทศมีการขยายตัวเพิ่มขึ้น

เป้าหมายที่ ๒ การส่งออกของอุตสาหกรรมอิเล็กทรอนิกส์อัจฉริยะของประเทศเพิ่มขึ้น

เป้าหมายที่ ๓ อุตสาหกรรมดิจิทัลและอุตสาหกรรมอิเล็กทรอนิกส์อัจฉริยะของประเทศมีความเข้มแข็งขึ้น

๑.๒.๒. มิติโอกาสและความเสมอภาคทางเศรษฐกิจและสังคม

หมวดหมู่ที่ ๗ ไทยมีวิสาหกิจขนาดกลางและขนาดย่อมที่เข้มแข็ง มีศักยภาพสูง และสามารถแข่งขันได้

เป้าหมายที่ ๑ วิสาหกิจขนาดกลางและขนาดย่อมมีสภาพแวดล้อมที่เอื้ออำนวยต่อการเติบโตและแข่งขันได้

เป้าหมายที่ ๒ วิสาหกิจขนาดกลางและขนาดย่อม มีศักยภาพสูงในการดำเนินธุรกิจ สามารถยกระดับและปรับตัวเข้าสู่ การแข่งขันใหม่

เป้าหมายที่ ๓ วิสาหกิจขนาดกลางและขนาดย่อมสามารถเข้าถึงและได้รับการส่งเสริมอย่างมีประสิทธิภาพ จากภาครัฐ

หมวดหมู่ที่ ๘ ไทยมีพื้นที่และเมืองอัจฉริยะที่น่าอยู่ ปลอดภัย เติบโตได้อย่างยั่งยืน

เป้าหมายที่ ๑ การเจริญเติบโตทางเศรษฐกิจของภาคและการลงทุนในเขตเศรษฐกิจพิเศษขยายตัวเพิ่มขึ้น

เป้าหมายที่ ๒ ความไม่เสมอภาคในการกระจายรายได้ของภาคลดลง

เป้าหมายที่ ๓ การพัฒนาเมืองให้มีความน่าอยู่ อย่างยั่งยืน มีความพร้อมในการรับมือและปรับตัว ต่อการเปลี่ยนแปลงทุกรูปแบบ เพื่อให้ประชาชนทุกกลุ่มมีคุณภาพชีวิตที่ดีอย่างทั่วถึง

หมวดหมู่ที่ ๙ ไทยมีความยากจนข้ามรุ่นลดลง และคนไทยทุกคนมีความคุ้มครองทางสังคม ที่เพียงพอ เหมาะสม

เป้าหมายที่ ๑ ครัวเรือนที่มีแนวโน้มกลายเป็นครัวเรือนยากจนข้ามรุ่น มีโอกาสในการเลื่อนสถานะ ทางเศรษฐกิจและสังคม จนสามารถหลุดพ้นจากความยากจนได้อย่างยั่งยืน

เป้าหมายที่ ๒ คนทุกช่วงวัยได้รับความคุ้มครองทางสังคมที่เพียงพอต่อการดำรงชีวิต

๑.๒.๓. มิติความยั่งยืนของทรัพยากรธรรมชาติและสิ่งแวดล้อม

หมวดหมู่ที่ ๑๐ ไทยมีเศรษฐกิจหมุนเวียนและสังคมคาร์บอนต่ำ

เป้าหมายที่ ๑ การเพิ่มมูลค่าจากเศรษฐกิจหมุนเวียน และการใช้ทรัพยากรอย่างมีประสิทธิภาพ

เป้าหมายที่ ๒ การอนุรักษ์ ฟื้นฟูและใช้ประโยชน์จากทรัพยากรธรรมชาติอย่างยั่งยืน

เป้าหมายที่ ๓ การสร้างสังคมคาร์บอนต่ำและยั่งยืน

หมวดหมู่ที่ ๑๑ ไทยสามารถลดความเสี่ยงและผลกระทบจากภัยธรรมชาติและ การเปลี่ยนแปลงสภาพภูมิอากาศ

- เป้าหมายที่ ๑ ความเสียหายและผลกระทบจากภัยธรรมชาติและ การเปลี่ยนแปลงสภาพภูมิอากาศลดลง
- เป้าหมายที่ ๒ ความเสี่ยงจากภัยธรรมชาติและ การเปลี่ยนแปลงสภาพภูมิอากาศลดลง
- เป้าหมายที่ ๓ สังคมไทยมีภูมิคุ้มกันจากภัยธรรมชาติและ การเปลี่ยนแปลงสภาพภูมิอากาศ

๑.๒.๔. มิติปัจจัยผลักดันการพลิกโฉมประเทศ

หมุดหมายที่ ๑๒ ไทยมีกำลังคนสมรรถนะสูง มุ่งเรียนรู้อย่างต่อเนื่อง ตอบโจทย์การพัฒนา แห่งอนาคต

เป้าหมายที่ ๑ คนไทยได้รับการพัฒนาอย่างเต็มศักยภาพในทุกช่วงวัย มีสมรรถนะที่จำเป็นสำหรับ โลกยุคใหม่ มีคุณลักษณะตามบรรทัดฐานที่ดีของสังคม มีคุณธรรม จริยธรรม และมีภูมิคุ้มกัน ต่อการเปลี่ยนแปลงอย่างพลิกโฉมฉับพลันของโลก สามารถดำรงชีวิตร่วมกันในสังคมได้อย่างสงบสุข

เป้าหมายที่ ๒ กำลังคนมีสมรรถนะสูง สอดคล้องกับความต้องการของภาคการผลิตเป้าหมาย และสามารถ สร้างงานอนาคต

เป้าหมายที่ ๓ ประชาชนทุกกลุ่มเข้าถึงการเรียนรู้ตลอดชีวิต

หมุดหมายที่ ๑๓ ไทยมีภาครัฐที่ทันสมัย มีประสิทธิภาพ และตอบโจทย์ประชาชน

เป้าหมายที่ ๑ การบริการภาครัฐ มีคุณภาพ เข้าถึงได้

เป้าหมายที่ ๒ ภาครัฐที่มีขีดสมรรถนะสูง คล่องตัว

แผนภาพที่ ๓.๑ ความเชื่อมโยงระหว่างหมวดหมายการพัฒนา กับเป้าหมายหลัก



๑.๓ เป้าหมายการพัฒนาที่ยั่งยืน (Sustainable Development Goals : SDGs)

เป้าหมายการพัฒนาที่ยั่งยืน (Sustainable Development Goals : SDGs) มีทั้งหมด ๑๗ เป้าหมาย (Goals) ภายใต้หนึ่งเป้าหมายจะประกอบไปด้วยเป้าหมายย่อย ๆ ที่เรียกว่า เป้าประสงค์ (Targets) ซึ่งมีจำนวนทั้งหมด ๑๖๙ เป้าประสงค์ และพัฒนา ตัวชี้วัด (Indicators) จำนวน ๒๓๒ ตัวชี้วัด (ทั้งหมด ๒๔๔ ตัวชี้วัดแต่มีตัวที่ซ้ำ ๑๒ ตัว) เพื่อติดตามความก้าวหน้าของเป้าประสงค์ดังกล่าว

เป้าหมายการพัฒนาทั้ง ๑๗ ข้อ สะท้อน ๓ เสาหลักของมิติความยั่งยืน’ (Three Pillars of Sustainability) คือ มิติด้านสังคม เศรษฐกิจ และสิ่งแวดล้อม บวกกับอีก ๒ มิติ คือ มิติด้านสันติภาพและสถาบัน และมิติด้านหุ้นส่วนการพัฒนา ที่เชื่อมร้อยทุกมิติของความยั่งยืนไว้ด้วยกัน รวมเป็น ๕ มิติ องค์การสหประชาชาติ แบ่งเป้าหมาย ๑๗ ข้อ ออกเป็น ๕ กลุ่ม (เรียกว่า ๕ Ps) ประกอบด้วย

๑. People (มิติด้านสังคม): ครอบคลุมเป้าหมายที่ ๑ ถึง เป้าหมายที่ ๖
๒. Prosperity (มิติด้านเศรษฐกิจ): ครอบคลุมเป้าหมายที่ ๗ ถึง เป้าหมายที่ ๑๑
๓. Planet (มิติด้านสิ่งแวดล้อม): ครอบคลุมเป้าหมายที่ ๖ เป้าหมายที่ ๑๒ และ ๑๕
๔. Peace (มิติด้านสันติภาพและสถาบัน): ครอบคลุมเป้าหมายที่ ๑๖
๕. Partnership (มิติด้านหุ้นส่วนการพัฒนา): ครอบคลุมเป้าหมายที่ ๑๗

SUSTAINABLE DEVELOPMENT GOALS



เป้าหมายที่ ๑ : ยุติความยากจนทุกรูปแบบในทุกที่ (End poverty in all its forms everywhere)

เป้าหมายที่ ๒ : ยุติความหิวโหย บรรลุความมั่นคงทางอาหารและยกระดับโภชนาการและส่งเสริมเกษตรกรรมที่ยั่งยืน (End hunger, achieve food security and improved nutrition and promote sustainable agriculture)

- เป้าหมายที่ ๓ :** สร้างหลักประกันว่าคนมีชีวิตที่มีสุขภาพดีและส่งเสริมสวัสดิภาพสำหรับทุกคนในทุกวัย (Ensure healthy lives and promote well-being for all at all ages)
- เป้าหมายที่ ๔ :** สร้างหลักประกันว่าทุกคนมีการศึกษาที่มีคุณภาพอย่างครอบคลุมและเท่าเทียม และสนับสนุนโอกาสในการเรียนรู้ตลอดชีวิต (Ensure inclusive and equitable quality education and promote lifelong learning opportunities for all)
- เป้าหมายที่ ๕ :** บรรลุความเสมอภาคระหว่างเพศและให้อำนาจของผู้หญิงและเด็กหญิงทุกคน (Achieve gender equality and empower all women and girls)
- เป้าหมายที่ ๖ :** สร้างหลักประกันเรื่องน้ำและการสุขาภิบาลให้มีการจัดการอย่างยั่งยืน และมีสภาพพร้อมใช้สำหรับทุกคน (Ensure availability and sustainable management of water and sanitation for all)
- เป้าหมายที่ ๗ :** สร้างหลักประกันว่าทุกคนเข้าถึงพลังงานสมัยใหม่ในราคาที่ซื้อหาได้เชื่อถือได้และยั่งยืน (Ensure access to affordable, reliable, sustainable and modern energy for all)
- เป้าหมายที่ ๘ :** ส่งเสริมการเติบโตทางเศรษฐกิจที่ต่อเนื่อง ครอบคลุม และยั่งยืน การจ้างงานเต็มที่ และมีผลิตภาพ และการมีงานที่เหมาะสมสำหรับทุกคน (Promote sustained, inclusive and sustainable economic growth, full and productive employment and decent work for all)
- เป้าหมายที่ ๙ :** สร้างโครงสร้างพื้นฐานที่มีความทนทาน ส่งเสริมการพัฒนาอุตสาหกรรมที่ครอบคลุมและยั่งยืน และส่งเสริมนวัตกรรม (Build resilient infrastructure, promote inclusive and sustainable industrialization and foster innovation)
- เป้าหมายที่ ๑๐ :** ลดความไม่เสมอภาคภายในและระหว่างประเทศ (Reduce inequality within and among countries)
- เป้าหมายที่ ๑๑ :** ทำให้เมืองและการตั้งถิ่นฐานของมนุษย์มีความปลอดภัย ทัวถึง พร้อมรับการเปลี่ยนแปลงและยั่งยืน (Make cities and human settlements inclusive, safe, resilient and sustainable)
- เป้าหมายที่ ๑๒ :** สร้างหลักประกันให้มีแบบแผนการผลิตและการบริโภคที่ยั่งยืน (Ensure sustainable consumption and production patterns)
- เป้าหมายที่ ๑๓ :** ปฏิบัติการอย่างเร่งด่วนเพื่อต่อสู้กับการเปลี่ยนแปลงสภาพภูมิอากาศและผลกระทบที่เกิดขึ้น (Take urgent action to combat climate change and its impacts)
- เป้าหมายที่ ๑๔ :** อนุรักษ์และใช้ประโยชน์จากมหาสมุทร ทะเลและทรัพยากรทางทะเลและทรัพยากรทางทะเลอย่างยั่งยืนเพื่อกการพัฒนาที่ยั่งยืน (Conserve and sustainably use the oceans, seas and marine resources for sustainable development)
- เป้าหมายที่ ๑๕ :** ปกป้อง ปันฟู และสนับสนุนการใช้ระบบนิเวศบนบกอย่างยั่งยืน จัดการป่าไม้อย่างยั่งยืน ต่อสู้การกลายสภาพเป็นทะเลทราย หยุดการเสื่อมโทรมของที่ดินและฟื้นสภาพกลับมาใหม่ และหยุดการสูญเสียความหลากหลายทางชีวภาพ (Protect, restore and promote sustainable use of terrestrial ecosystems, sustainably manage forests, combat desertification, and halt and reverse land degradation and halt biodiversity loss)
- เป้าหมายที่ ๑๖ :** ส่งเสริมสังคมที่สงบสุขและครอบคลุม เพื่อการพัฒนาที่ยั่งยืน ให้ทุกคนเข้าถึงความยุติธรรม และสร้างสถาบันที่มีประสิทธิภาพ รับผิดชอบ และครอบคลุมในทุกระดับ (Promote peaceful and inclusive societies for sustainable development, provide access to justice for all and build effective, accountable and inclusive institutions at all levels)
- เป้าหมายที่ ๑๗ :** เสริมความเข้มแข็งให้แก่กลไกการดำเนินงานและฟื้นฟูสภาพหุ้นส่วนความร่วมมือระดับโลกสำหรับการพัฒนาที่ยั่งยืน (Strengthen the means of implementation and revitalize the Global Partnership for Sustainable Development)

เป้าหมายทั้ง ๑๗ เป้าหมาย ประกอบด้วย

๑. People (มิติด้านสังคม): ครอบคลุมเป้าหมายที่ ๑ ถึง เป้าหมายที่ ๖

เป้าหมายที่ ๑ : ยุติความยากจนทุกรูปแบบในทุกที่ (End poverty in all its forms everywhere)

เป้าประสงค์ ๑. ภายในปี ๒๕๗๓ ขจัดความยากจนขั้นรุนแรงทั้งหมด ซึ่งในปัจจุบันวัดจากคนที่มีความใช้จ่ายดำรงชีพรายวันต่ำกว่า ๑.๒๕ ดอลลาร์

เป้าประสงค์ ๒ ภายในปี ๒๕๗๓ ลดสัดส่วน ชาย หญิง และเด็ก ในทุกช่วงวัย ที่อยู่ภายใต้ความยากจนในทุกมิติ ตามนิยามของแต่ละประเทศ ให้ลดลงอย่างน้อยครึ่งหนึ่ง

เป้าประสงค์ ๓ ดำเนินการให้เป็นผลตามระบบและมาตรการคุ้มครองทางสังคมที่เหมาะสมของแต่ละประเทศ และให้ครอบคลุมถึงกลุ่มที่ยากจนและเปราะบางภายในปี ๒๕๗๓

เป้าประสงค์ ๔ ภายในปี ๒๕๗๓ สร้างหลักประกันว่าชายและหญิงทุกคน โดยเฉพาะที่ยากจนและเปราะบาง มีสิทธิเท่าเทียมกันในทรัพยากรทางเศรษฐกิจ รวมถึงการเข้าถึงบริการขั้นพื้นฐาน การเป็นเจ้าของและควบคุมเหนือที่ดินและอสังหาริมทรัพย์ในรูปแบบอื่น มรดกทรัพยากรธรรมชาติ เทคโนโลยีที่เหมาะสม และบริการทางการเงิน ซึ่งรวมถึงระบบการเงินระดับฐานราก (microfinance)

เป้าประสงค์ ๕ ภายในปี ๒๕๗๓ สร้างภูมิคุ้มกัน และลดการเปิดรับและความเปราะบางต่อเหตุรุนแรงที่เกี่ยวข้องกับภูมิอากาศ และภัยพิบัติทางเศรษฐกิจ สังคมและสิ่งแวดล้อม ให้กับผู้ที่ยากจนและอยู่ในสถานการณ์เปราะบาง

เป้าประสงค์ ๖ สร้างหลักประกันว่าจะมีการระดมทรัพยากรอย่างมีนัยสำคัญจากแหล่งที่หลากหลาย รวมไปถึงการยกระดับความร่วมมือเพื่อการพัฒนา เพื่อที่จะจัดให้มีแนวทางที่เพียงพอและคาดเดาได้ แก่ประเทศกำลังพัฒนา โดยเฉพาะอย่างยิ่ง ประเทศพัฒนาน้อยที่สุด ในการดำเนินงานตามแผนงานและนโยบายเพื่อยุติความยากจนในทุกมิติ

เป้าประสงค์ ๗ สร้างกรอบนโยบายที่เหมาะสมในระดับประเทศ ระดับภูมิภาค และระดับนานาชาติ บนฐานของยุทธศาสตร์การพัฒนาที่สนับสนุนความยากจน (pro-poor) และคำนึงถึงความละเอียดอ่อนเชิงเพศภาวะ (gender-sensitive) เพื่อจะสนับสนุนการเร่งการลงทุนเพื่อปฏิบัติการขจัดความยากจน

เป้าหมายที่ ๒ : ยุติความหิวโหย บรรลุความมั่นคงทางอาหารและยกระดับโภชนาการและส่งเสริมเกษตรกรรมที่ยั่งยืน (End hunger, achieve food security and improved nutrition and promote sustainable agriculture)

เป้าประสงค์ ๑ ยุติความหิวโหยและสร้างหลักประกันให้ทุกคนโดยเฉพาะคนที่ยากจนและอยู่ในภาวะเปราะบาง อันรวมถึงทารก ได้เข้าถึงอาหารที่ปลอดภัย มีโภชนาการ และเพียงพอตลอดทั้งปี ภายในปี ๒๕๗๓

เป้าประสงค์ ๒ ยุติภาวะทุพโภชนาการทุกรูปแบบและแก้ไขปัญหาความต้องการสารอาหารของหญิงวัยรุ่น หญิงตั้งครรภ์และให้นมบุตร และผู้สูงอายุ ภายในปี ๒๕๗๓ รวมถึงบรรลุเป้าหมายที่ตกลงร่วมกันระหว่างประเทศว่าด้วยภาวะแคระแกร็นและผอมแห้งในเด็กอายุต่ำกว่า ๕ ปี ภายในปี ๒๕๖๘

เป้าประสงค์ ๓ เพิ่มผลิตภาพทางการเกษตรและรายได้ของผู้ผลิตอาหารรายเล็ก โดยเฉพาะผู้หญิง คนพื้นเมือง เกษตรแบบครอบครัว คนเลี้ยงปศุสัตว์ ชาวประมง ให้เพิ่มขึ้นเป็น ๒ เท่า โดยรวมถึงการเข้าถึงที่ดินและทรัพยากรและปัจจัยนำเข้าในการผลิต ความรู้ บริการทางการเงิน ตลาด และโอกาสสำหรับการเพิ่มมูลค่าและการจ้างงานนอกฟาร์มอย่างปลอดภัยและเท่าเทียม ภายในปี ๒๕๗๓

เป้าประสงค์ ๔ สร้างหลักประกันระบบการผลิตที่ยั่งยืนและสามารถนำไปปรับใช้ในระบบการเกษตรที่สามารถเพิ่มผลผลิตและการผลิตได้ ที่ช่วยรักษาระบบนิเวศน์ ที่เพิ่มความเข้มแข็งในการรับมือกับการเปลี่ยนแปลงสภาพภูมิอากาศ สภาพอากาศที่รุนแรง ความแห้งแล้ง น้ำท่วม และภัยพิบัติอื่นๆ ที่จะทำให้เกิดการเปลี่ยนแปลงต่อคุณภาพพื้นที่และดิน ภายในปี ๒๕๗๓

เป้าประสงค์ ๕ คงความหลากหลายทางพันธุกรรมของเมล็ดพันธุ์พืชที่ใช้เพาะปลูก สัตว์ในไร่นาและที่เลี้ยงตามบ้านเรือน และชนิดพันธุ์ตามธรรมชาติที่เกี่ยวข้องกับพืชและสัตว์เหล่านั้น รวมถึงให้มีธนาคารเมล็ดพันธุ์และพืชที่มีการจัดการที่ดีและมีความหลากหลาย ทั้งในระดับประเทศ ระดับภูมิภาค และระดับนานาชาติ และสร้างหลักประกันว่าจะมีการเข้าถึงและแบ่งปันผลประโยชน์ที่เกิดจากการใช้ทรัพยากรทางพันธุกรรมและองค์ความรู้ท้องถิ่นที่เกี่ยวข้องอย่างเป็นธรรมและเท่าเทียม ตามที่ตกลงกันระหว่างประเทศ ภายในปี ๒๕๗๓

เป้าประสงค์ ๖ เพิ่มการลงทุนตลอดจนการยกระดับความร่วมมือระหว่างประเทศในเรื่องโครงสร้างพื้นฐานในชนบท การวิจัยเกษตรและการขยายบริการ การพัฒนาเทคโนโลยี และการทำธนาคารยีนของพืชและสัตว์ เพื่อยกระดับขีดความสามารถในการผลิตสินค้าเกษตรในประเทศกำลังพัฒนา โดยเฉพาะอย่างยิ่งในประเทศพัฒนาน้อยที่สุด

เป้าประสงค์ ๗ แก้ไขและป้องกันการกีดกันและการบิดเบือนทางการค้าในตลาดเกษตรโลก รวมถึงทางการจัดการอุดหนุนสินค้าเกษตรเพื่อการส่งออกทุกรูปแบบและมาตรการเพื่อการส่งออกทุกแบบที่ให้ผลในลักษณะเดียวกัน โดยให้เป็นไปตามอาณัติของรอบการพัฒนาโดย

เป้าประสงค์ ๘ เลือกใช้มาตรการที่สร้างหลักประกันได้ว่าตลาดภาคภัณฑ์อาหารและตลาดอนุพันธ์สามารถทำงานได้อย่างเหมาะสม และอำนวยความสะดวกในการเข้าถึงข้อมูลของตลาดและข้อมูลสำรองอาหารได้อย่างทันการณ์ เพื่อจำกัดความผันผวนของราคาอาหารที่รุนแรง

เป้าหมายที่ ๓ : สร้างหลักประกันว่าคนมีชีวิตที่มีสุขภาพดีและส่งเสริมสวัสดิภาพสำหรับทุกคนในทุกวัย (Ensure healthy lives and promote well-being for all at all ages)

เป้าประสงค์ ๑ ลดอัตราการตายของมารดาทั่วโลกให้ต่ำกว่า ๗๐ ต่อการเกิดมีชีพ ๑ แสนคน ภายในปี ๒๕๗๓

เป้าประสงค์ ๒ ยุติการตายที่ป้องกันได้ของทารกแรกเกิดและเด็กอายุต่ำกว่า ๕ ปี โดยทุกประเทศมุ่งลดอัตราการตายในทารกถึงให้ต่ำถึง ๑๒ คน ต่อ การเกิดมีชีพ ๑,๐๐๐ คน และลดอัตราการตายในเด็กอายุต่ำกว่า ๕ ปี ลงให้ต่ำถึง ๒๕ คน ต่อการเกิดมีชีพ ๑,๐๐๐ คน ภายในปี ๒๕๗๓

เป้าประสงค์ ๓ ยุติการแพร่กระจายของเอชไอวี วัณโรค มาลาเรีย และโรคเขตร้อนที่ถูกกลบเกลื่อน และต่อสู้กับโรคติดต่อทางเพศสัมพันธ์ โรคติดต่อทางน้ำ และโรคติดต่ออื่นๆ ภายในปี ๒๕๗๓

เป้าประสงค์ ๔ ลดการตายก่อนวัยอันควรจากโรคไม่ติดต่อให้ลดลงหนึ่งในสาม ผ่านทางการป้องกันและการรักษาโรค และสนับสนุนสุขภาพจิตและความเป็นอยู่ที่ดี ภายในปี ๒๕๗๓

เป้าประสงค์ ๕ เสริมสร้างการป้องกันและการรักษาการใช้สารในทางที่ผิด ซึ่งรวมถึงการใช้ยาเสพติดในทางที่ผิดและการใช้แอลกอฮอล์ในทางอันตราย

เป้าประสงค์ ๖ ลดจำนวนการตายและบาดเจ็บจากอุบัติเหตุทางถนนทั่วโลกลงครึ่งหนึ่ง ภายในปี ๒๕๖๓

เป้าประสงค์ ๗ สร้างหลักประกันว่ามีการเข้าถึงบริการ ข้อมูล การให้การศึกษาเกี่ยวกับอนามัยเจริญพันธุ์โดยถ้วนหน้า รวมถึงการวางแผนครอบครัว และการผสมอนามัยเจริญพันธุ์ในยุทธศาสตร์และแผนงานระดับชาติ ภายในปี ๒๕๗๓

เป้าประสงค์ ๘ บรรลุการมีหลักประกันสุขภาพถ้วนหน้า รวมถึงการป้องกันความเสี่ยงทางการเงิน การเข้าถึงการบริการสาธารณสุขจำเป็นที่มีคุณภาพ และเข้าถึงยาและวัคซีนจำเป็นที่ปลอดภัย มีประสิทธิภาพ มีคุณภาพ และมีราคาที่สามารถซื้อหาได้

เป้าประสงค์ ๙ ลดจำนวนการตายและการเจ็บป่วยจากสารเคมีอันตรายและจากมลพิษและการปนเปื้อนทางอากาศ น้ำ และดิน ให้ลดลงอย่างมาก ภายในปี ๒๕๗๓

เป้าประสงค์ ๑๐ เสริมการดำเนินงานของกรอบอนุสัญญาขององค์การอนามัยโลกว่าด้วยการควบคุมยาสูบในทุกประเทศตามความเหมาะสม

เป้าประสงค์ ๑๑ สนับสนุนการวิจัยและการพัฒนาวัคซีนและยาสำหรับโรคติดต่อและไม่ติดต่อที่ส่งผลกระทบต่อประเทศกำลังพัฒนา ให้มีการเข้าถึงยาและวัคซีนจำเป็นในราคาที่สามารถซื้อหาได้ ตามปฏิญญาโดฮาความตกลงว่าด้วยสิทธิในทรัพย์สินทางปัญญาที่เกี่ยวกับการค้าและการสาธารณสุข ซึ่งเน้นย้ำสิทธิสำหรับประเทศกำลังพัฒนาที่จะใช้บทบัญญัติในความตกลงว่าด้วยสิทธิในทรัพย์สินทางปัญญาที่เกี่ยวกับการค้าอย่างเต็มที่ในเรื่องการผ่อนปรนเพื่อจะปกป้องสุขภาพสาธารณะและโดยเฉพาะการเข้าถึงยาโดยถ้วนหน้า

เป้าประสงค์ ๑๒ เพิ่มการใช้เงินที่เกี่ยวกับสุขภาพ และการสรรหา การพัฒนา การฝึกฝน และการเก็บรักษากำลังคนด้านสุขภาพในประเทศกำลังพัฒนา โดยเฉพาะอย่างยิ่งในประเทศพัฒนาน้อยที่สุด และรัฐกำลังพัฒนาที่เป็นเกาะขนาดเล็ก

เป้าประสงค์ ๑๓ เสริมขีดความสามารถสำหรับทุกประเทศ โดยเฉพาะอย่างยิ่งในประเทศกำลังพัฒนา ในเรื่องการแจ้งเตือนล่วงหน้า การลดความเสี่ยง และการบริหารจัดการความเสี่ยงด้านสุขภาพในระดับประเทศและระดับโลก

เป้าหมายที่ ๔ : สร้างหลักประกันว่าทุกคนมีการศึกษาที่มีคุณภาพอย่างครอบคลุมและเท่าเทียม และสนับสนุนโอกาสในการเรียนรู้ตลอดชีวิต (Ensure inclusive and equitable quality education and promote lifelong learning opportunities for all)

เป้าประสงค์ ๑ สร้างหลักประกันว่าเด็กชายและเด็กหญิงทุกคนสำเร็จการศึกษาระดับประถมศึกษาและมัธยมศึกษาที่มีคุณภาพ เท่าเทียม และไม่มีค่าใช้จ่าย นำไปสู่ผลลัพธ์ทางการเรียนที่มีประสิทธิผล ภายในปี ๒๕๗๓

เป้าประสงค์ ๒ สร้างหลักประกันว่าเด็กชายและเด็กหญิงทุกคนเข้าถึงการพัฒนา การดูแล และการจัดการศึกษาระดับก่อนประถมศึกษา สำหรับเด็กปฐมวัยที่มีคุณภาพ ภายในปี ๒๕๗๓ เพื่อให้เด็กเหล่านั้นมีความพร้อมสำหรับการศึกษาระดับประถมศึกษา

เป้าประสงค์ ๓ ให้ชายและหญิงทุกคนเข้าถึงการศึกษาวิชาเทคนิค อาชีวศึกษา อุดมศึกษา รวมถึงมหาวิทยาลัยที่มีราคาที่สามารถจ่ายได้และมีคุณภาพ ภายในปี ๒๕๗๓

เป้าประสงค์ ๔ เพิ่มจำนวนเยาวชนและผู้ใหญ่ที่มีทักษะที่จำเป็น รวมถึงทักษะทางเทคนิคและอาชีพสำหรับการจ้างงาน การมีงานที่ดี และการเป็นผู้ประกอบการ ภายในปี ๒๕๗๓

เป้าประสงค์ ๕ ขจัดความเหลื่อมล้ำทางเพศในการศึกษา และสร้างหลักประกันว่ากลุ่มที่เปราะบางซึ่งรวมถึงผู้พิการ ชนพื้นเมือง และเด็ก เข้าถึงการศึกษาและการฝึกอาชีพทุกระดับอย่างเท่าเทียม ภายในปี ๒๕๗๓

เป้าประสงค์ ๖ สร้างหลักประกันว่าเยาวชนทุกคนและผู้ใหญ่ในสัดส่วนสูง ทั้งชายและหญิง สามารถอ่านออกเขียนได้และคำนวณได้ ภายในปี ๒๕๗๓

เป้าประสงค์ ๗ สร้างหลักประกันว่าผู้เรียนทุกคนได้รับความรู้และทักษะที่จำเป็นสำหรับส่งเสริมการพัฒนาอย่างยั่งยืน รวมไปถึง การศึกษาสำหรับการพัฒนาอย่างยั่งยืนและการมีวิถีชีวิตที่ยั่งยืน สิทธิมนุษยชน ความเสมอภาคระหว่างเพศ การส่งเสริมวัฒนธรรมแห่งความสงบสุขและไม่ใช้ความรุนแรง การเป็นพลเมืองของโลก และความนิยมในความหลากหลายทางวัฒนธรรมและในส่วนของวัฒนธรรมต่อการพัฒนาที่ยั่งยืน ภายในปี ๒๕๗๓

เป้าประสงค์ ๘ สร้างและยกระดับอุปกรณ์และเครื่องมือทางการศึกษาที่อ่อนไหวต่อเด็ก ผู้พิการ และเพศภาวะ และให้มีสภาพแวดล้อมทางการเรียนรู้ที่ปลอดภัย ปราศจากความรุนแรง ครอบคลุมและมีประสิทธิผลสำหรับทุกคน

เป้าประสงค์ ๙ ขยายจำนวนทุนการศึกษาในทั่วโลกที่ให้สำหรับประเทศกำลังพัฒนาโดยเฉพาะประเทศพัฒนาน้อยที่สุด รัฐกำลังพัฒนาที่เป็นเกาะขนาดเล็ก และประเทศในแอฟริกา ในการสมัครเข้าศึกษาต่อในระดับอุดมศึกษา รวมถึงการฝึกอาชีพ และโปรแกรมด้านเทคโนโลยีสารสนเทศและการสื่อสาร ด้านเทคนิค วิศวกรรม และวิทยาศาสตร์ในประเทศพัฒนาแล้วและประเทศกำลังพัฒนาอื่นๆ ภายในปี ๒๕๖๓

เป้าประสงค์ ๑๐ เพิ่มจำนวนครูที่มีคุณภาพ รวมถึงการดำเนินการผ่านทางความร่วมมือระหว่างประเทศในการฝึกอบรมครูในประเทศกำลังพัฒนา เฉพาะอย่างยิ่งในประเทศพัฒนาน้อยที่สุด และรัฐกำลังพัฒนาที่เป็นเกาะขนาดเล็ก ภายในปี ๒๕๗๓

เป้าหมายที่ ๕ : บรรลุความเสมอภาคระหว่างเพศและให้อำนาจของผู้หญิงและเด็กหญิงทุกคน (Achieve gender equality and empower all women and girls)

เป้าประสงค์ ๑ ยุติการเลือกปฏิบัติทุกรูปแบบที่มีต่อผู้หญิงและเด็กหญิงในทุกที่
เป้าประสงค์ ๒ ขจัดความรุนแรงทุกรูปแบบที่มีต่อผู้หญิงและเด็กหญิงทั้งในที่สาธารณะและที่รโหฐาน รวมถึงการค้ามนุษย์ การกระทำทางเพศ และการแสวงประโยชน์ในรูปแบบอื่น

เป้าประสงค์ ๓ ขจัดแนวปฏิบัติที่เป็นภัยทุกรูปแบบ อาทิ การแต่งงานในเด็กก่อนวัยอันควรโดยการบังคับ และการทำลายอวัยวะเพศหญิง

เป้าประสงค์ ๔ ยอมรับและให้คุณค่าต่อการดูแลและการทำงานบ้านแบบไม่ได้รับค่าจ้าง โดยจัดเตรียมบริการสาธารณะ โครงสร้างพื้นฐานและนโยบายการคุ้มครองทางสังคมให้ และสนับสนุนความรับผิดชอบร่วมกันภายในครัวเรือนและครอบครัว ตามความเหมาะสมของแต่ละประเทศ

เป้าประสงค์ ๕ สร้างหลักประกันว่าผู้หญิงจะมีส่วนร่วมอย่างเต็มที่และมีประสิทธิผลและมีโอกาสที่เท่าเทียมในการเป็นผู้นำในทุกระดับของการตัดสินใจในทางการเมือง เศรษฐกิจ และภาคสาธารณะ

เป้าประสงค์ ๖ สร้างหลักประกันว่าจะมีการเข้าถึงสุขภาพทางเพศและอนามัยเจริญพันธุ์และสิทธิการเจริญพันธุ์โดยถ้วนหน้า ตามที่ตกลงในแผนปฏิบัติการของการประชุมนานาชาติว่าด้วยประชากรและการพัฒนา และแผนปฏิบัติการปักกิ่งและเอกสารผลลัพธ์ของการประชุมทบทวนเหล่านั้น

เป้าประสงค์ ๗ ดำเนินการปฏิรูปเพื่อให้ผู้หญิงมีสิทธิที่เท่าเทียมในทรัพยากรทางเศรษฐกิจ รวมทั้ง การเข้าเป็นเจ้าของที่ดิน การควบคุมที่ดินและทรัพย์สินในรูปแบบอื่น การบริการทางการเงิน การรับมรดก และทรัพยากรธรรมชาติ ตามกฎหมายของประเทศ

เป้าประสงค์ ๘ เพิ่มพูนการใช้เทคโนโลยี โดยเฉพาะเทคโนโลยีสารสนเทศและการสื่อสารเพื่อส่งเสริมการให้อำนาจแก่ผู้หญิง

เป้าประสงค์ ๙ เลือกลงใช้และเสริมความเข้มแข็งแก่นโยบายที่ดีและกฎระเบียบที่บังคับใช้ได้ เพื่อส่งเสริมความเสมอภาคระหว่างเพศและการให้อำนาจแก่ผู้หญิงและเด็กหญิงทุกคนในทุกระดับ

เป้าหมายที่ ๖ : สร้างหลักประกันเรื่องน้ำและการสุขาภิบาลให้มีการจัดการอย่างยั่งยืน และมีสภาพพร้อมใช้สำหรับทุกคน (Ensure availability and sustainable management of water and sanitation for all)

เป้าประสงค์ ๑ บรรลุเป้าหมายการให้ทุกคนเข้าถึงน้ำดื่มที่ปลอดภัยและมีราคาที่สามารถซื้อหาได้ ภายในปี ๒๕๗๓

เป้าประสงค์ ๒ บรรลุเป้าหมายการให้ทุกคนเข้าถึงสุขอนามัยที่พอเพียงและเป็นธรรม และยุติการขับถ่ายในที่โล่ง โดยให้ความสนใจเป็นพิเศษต่อความต้องการของผู้หญิง เด็กหญิง และกลุ่มที่อยู่ใต้สถานการณ์ที่เปราะบาง ภายในปี ๒๕๗๓

เป้าประสงค์ ๓ ปรับปรุงคุณภาพน้ำ โดยการลดมลพิษ จัดการทิ้งขยะและลดการปล่อยสารเคมีอันตรายและวัตถุอันตราย ลดสัดส่วนน้ำเสียที่ไม่ผ่านการลงเครื่องหนึ่ง และเพิ่มการนำกลับมาใช้ใหม่และการใช้ซ้ำที่ปลอดภัยอย่างยั่งยืนทั่วโลก ภายในปี ๒๕๗๓

เป้าประสงค์ ๔ เพิ่มประสิทธิภาพการใช้น้ำในทุกภาคส่วนและสร้างหลักประกันว่าจะมีการใช้น้ำและจัดหาน้ำที่ยั่งยืน เพื่อแก้ไขปัญหาการขาดแคลนน้ำ และลดจำนวนประชาชนที่ประสบความทุกข์จากการขาดแคลนน้ำ ภายในปี ๒๕๗๓

เป้าประสงค์ ๕ ดำเนินการบริหารจัดการทรัพยากรน้ำแบบองค์รวมในทุกระดับ รวมถึงผ่านทางความร่วมมือระหว่างเขตแดนตามความเหมาะสม ภายในปี ๒๕๗๓

เป้าประสงค์ ๖ ปกป้องและฟื้นฟูระบบนิเวศที่เกี่ยวข้องกับแหล่งน้ำ รวมถึงภูเขา ป่าไม้ พื้นที่ชุ่มน้ำ แม่น้ำ ชั้นหินอุ้มน้ำ และทะเลสาบ ภายในปี ๒๕๖๓

เป้าประสงค์ ๗ ขยายความร่วมมือระหว่างประเทศและการสนับสนุนการเสริมสร้างขีดความสามารถให้แก่ประเทศกำลังพัฒนาในกิจกรรมและแผนงานที่เกี่ยวข้องกับน้ำและสุขอนามัยซึ่งรวมถึงด้านการเก็บน้ำ การขจัดเกลือ การใช้น้ำอย่างมีประสิทธิภาพ การจัดการน้ำเสีย เทคโนโลยีการนำน้ำกลับมาใช้ใหม่

เป้าประสงค์ ๘ สนับสนุนและเพิ่มความเข้มแข็งในการมีส่วนร่วมของชุมชนท้องถิ่นในการพัฒนาการจัดการน้ำและสุขอนามัย

๒. Prosperity (มิติด้านเศรษฐกิจ): ครอบคลุมเป้าหมายที่ ๗ ถึง เป้าหมายที่ ๑๑

เป้าหมายที่ ๗ : สร้างหลักประกันว่าทุกคนเข้าถึงพลังงานสมัยใหม่ในราคาที่สามารถซื้อหาได้เชื่อถือได้และยั่งยืน (Ensure access to affordable, reliable, sustainable and modern energy for all)

เป้าประสงค์ ๑ สร้างหลักประกันว่ามีการเข้าถึงการบริการพลังงานสมัยใหม่ในราคาที่สามารถซื้อหาได้และเชื่อถือได้ ภายในปี ๒๕๗๓

เป้าประสงค์ ๒ เพิ่มสัดส่วนของพลังงานทดแทนในการผสมผสานการใช้พลังงานของโลก ภายในปี ๒๕๗๓

เป้าประสงค์ ๓ เพิ่มอัตราการปรับปรุงประสิทธิภาพการใช้พลังงานของโลกให้เพิ่มขึ้น ๒ เท่า ภายในปี ๒๕๗๓

เป้าประสงค์ ๔ ยกกระดับความร่วมมือระหว่างประเทศในการอำนวยความสะดวกในการเข้าถึงการวิจัยและเทคโนโลยีพลังงานที่สะอาด โดยรวมถึงพลังงานทดแทน ประสิทธิภาพการใช้พลังงาน และเทคโนโลยีเชื้อเพลิงฟอสซิลขั้นสูงและสะอาด และสนับสนุนการลงทุนในโครงสร้างพื้นฐานด้านพลังงานและเทคโนโลยีพลังงานที่สะอาด ภายในปี ๒๕๗๓

เป้าประสงค์ ๕ ขยายโครงสร้างพื้นฐานและพัฒนาเทคโนโลยีสำหรับการจัดส่งบริการพลังงานที่เป็นสมัยใหม่และยั่งยืนให้โดยถ้วนหน้าในประเทศกำลังพัฒนา เฉพาะอย่างยิ่งในประเทศพัฒนาน้อยที่สุด และรัฐกำลังพัฒนาที่เป็นเกาะขนาดเล็ก ภายในปี ๒๕๗๓

เป้าหมายที่ ๘ : ส่งเสริมการเติบโตทางเศรษฐกิจที่ต่อเนื่อง ครอบคลุม และยั่งยืน การจ้างงานเต็มที่ และมีผลิตภาพ และการมีงานที่เหมาะสมสำหรับทุกคน (Promote sustained, inclusive and sustainable economic growth, full and productive employment and decent work for all)

เป้าประสงค์ ๑ ทำให้การเติบโตทางเศรษฐกิจต่อหัวประชากรมีความยั่งยืนตามบริบทของประเทศ โดยเฉพาะอย่างยิ่ง ให้ผลิตภัณฑ์มวลรวมในประเทศของประเทศพัฒนาน้อยที่สุด มีการขยายตัวอย่างน้อยร้อยละ ๗ ต่อปี

เป้าประสงค์ ๒ บรรลุการมีผลิตภาพทางเศรษฐกิจในระดับที่สูงขึ้นผ่านการทำให้หลากหลาย การยกระดับเทคโนโลยีและนวัตกรรม รวมถึงการมุ่งเน้นในภาคส่วนที่มีมูลค่าเพิ่มสูงและใช้แรงงานเข้มข้น

เป้าประสงค์ ๓ ส่งเสริมนโยบายที่มุ่งเน้นการพัฒนาที่สนับสนุนกิจกรรมที่มีผลิตภาพ การสร้างงานที่สมควร ความเป็นผู้ประกอบการ ความสร้างสรรค์และนวัตกรรม และส่งเสริมการเกิดและการเติบโตของวิสาหกิจรายย่อย ขนาดเล็ก และขนาดกลาง ซึ่งรวมถึงผ่านการเข้าถึงบริการทางการเงิน

เป้าประสงค์ ๔ ปรับปรุงประสิทธิภาพการใช้ทรัพยากรของโลกในการบริโภคและการผลิตอย่างต่อเนื่อง และพยายามที่จะไม่เชื่อมโยงระหว่างการเติบโตทางเศรษฐกิจและความเสื่อมโทรมของสิ่งแวดล้อม ซึ่งเป็นไปตาม

กรอบการดำเนินงาน ๑๐ ปี ว่าด้วยการผลิตและการบริโภคที่ยั่งยืนโดยมีประเทศที่พัฒนาแล้วเป็นผู้นำในการดำเนินการไปจนถึงปี ๒๕๗๓

เป้าประสงค์ ๕ บรรลุการจ้างงานเต็มที่และมีผลิตภาพ และการมีงานที่สมควรสำหรับหญิงและชายทุกคน รวมถึงเยาวชนและผู้มีภาวะทุพพลภาพ และให้มีการจ่ายที่เท่าเทียมสำหรับงานที่มีคุณค่าเท่าเทียมกัน

เป้าประสงค์ ๖ ลดสัดส่วนของเยาวชนที่ไม่มีงานทำ ที่ไม่มีการศึกษา และที่ไม่ได้รับการฝึกอบรม ภายในปี ๒๕๖๓

เป้าประสงค์ ๗ ดำเนินมาตรการโดยทันทีและมีประสิทธิภาพเพื่อขจัดแรงงานบังคับ ยุติความเป็นทาสสมัยใหม่และการค้ามนุษย์ และยับยั้งและกำจัดการใช้แรงงานเด็กในรูปแบบที่เลวร้ายที่สุด ซึ่งรวมถึงการเกณฑ์และการใช้ทหารเด็ก และยุติการใช้แรงงานเด็กในทุกรูปแบบในปี ๒๕๖๘

เป้าประสงค์ ๘ ปกป้องสิทธิแรงงานและส่งเสริมสภาพแวดล้อมในการทำงานที่ปลอดภัยและมั่นคงสำหรับผู้ทำงานทุกคน รวมถึงผู้ทำงานต่างด้าว โดยเฉพาะหญิงต่างด้าว และผู้ทำงานเสี่ยงอันตราย

เป้าประสงค์ ๙ ออกแบบและใช้นโยบายที่ส่งเสริมการท่องเที่ยวที่ยั่งยืนที่จะสร้างงาน และส่งเสริมวัฒนธรรมและผลิตภัณฑ์ท้องถิ่น ภายในปี ๒๕๗๓

เป้าประสงค์ ๑๐ เสริมความแข็งแกร่งของสถาบันทางการเงินภายในประเทศเพื่อส่งเสริมและขยายการเข้าถึงการธนาคาร การประกัน และบริการทางการเงินแก่ทุกคน

เป้าประสงค์ ๑๑ เพิ่มเติมความช่วยเหลือเพื่อการค้า (Aid for Trade) สำหรับประเทศกำลังพัฒนา โดยเฉพาะอย่างยิ่งในประเทศพัฒนาน้อยที่สุด รวมถึงผ่านช่องทางของกรอบการทำงานแบบบูรณาการสำหรับความช่วยเหลือทางวิชาการที่เกี่ยวข้องกับการค้าแก่ประเทศพัฒนาน้อยที่สุด

เป้าประสงค์ ๑๒ พัฒนาและทำให้เกิดการดำเนินงานของยุทธศาสตร์โลกสำหรับการจ้างงานในเยาวชน และดำเนินงานตามข้อตกลงเรื่องงานของโลกขององค์การแรงงานระหว่างประเทศ ภายในปี ๒๕๖๓

เป้าหมายที่ ๙ : สร้างโครงสร้างพื้นฐานที่มีความทนทาน ส่งเสริมการพัฒนาอุตสาหกรรมที่ครอบคลุมและยั่งยืน และส่งเสริมนวัตกรรม (Build resilient infrastructure, promote inclusive and sustainable industrialization and foster innovation)

เป้าประสงค์ ๑ พัฒนาโครงสร้างพื้นฐานที่มีคุณภาพ เชื่อถือได้ ยั่งยืนและมีความทนทาน ซึ่งรวมถึงโครงสร้างพื้นฐานของภูมิภาคและที่ข้ามเขตแดน เพื่อสนับสนุนการพัฒนาทางเศรษฐกิจและความเป็นอยู่ที่ดีของมนุษย์ โดยมุ่งเป้าไปที่การเข้าถึงได้ในราคาที่สมารถจ่ายได้และเท่าเทียมสำหรับทุกคน

เป้าประสงค์ ๒ ส่งเสริมการพัฒนาอุตสาหกรรมที่ครอบคลุมและยั่งยืน และภายในปี ๒๕๗๓ ให้เพิ่มส่วนแบ่งของอุตสาหกรรมในการจ้างงานและผลิตภัณฑ์มวลรวมของประเทศ โดยให้เป็นไปตามสภาวะแวดล้อมของประเทศ และให้เพิ่มส่วนแบ่งขึ้นเป็น ๒ เท่า ในประเทศพัฒนาน้อยที่สุด

เป้าประสงค์ ๓ เพิ่มการเข้าถึงบริการทางการเงินโดยรวมถึงเครดิตในราคาที่สมารถจ่ายได้ให้แก่อุตสาหกรรมและวิสาหกิจขนาดเล็ก โดยเฉพาะในประเทศกำลังพัฒนา และให้เพิ่มการผนวกกลุ่มเหล่านี้เข้าสู่ห่วงโซ่มูลค่าและตลาด

เป้าประสงค์ ๔ ยกกระดับโครงสร้างพื้นฐานและปรับปรุงอุตสาหกรรมเพื่อให้เกิดความยั่งยืน โดยเพิ่มประสิทธิภาพการใช้ทรัพยากรและการใช้เทคโนโลยีและกระบวนการทางอุตสาหกรรมที่สะอาดและเป็นมิตรต่อสิ่งแวดล้อมมากขึ้น โดยทุกประเทศดำเนินการตามขีดความสามารถของแต่ละประเทศ ภายในปี ๒๕๗๓

เป้าประสงค์ ๕ เพิ่มพูนการวิจัยทางวิทยาศาสตร์ ยกกระดับขีดความสามารถทางเทคโนโลยีของภาคอุตสาหกรรมในทุกประเทศ โดยเฉพาะในประเทศกำลังพัฒนา และให้ภายในปี ๒๕๗๓ มีการส่งเสริมนวัตกรรมและให้เพิ่มจำนวนผู้ทำงานวิจัยและพัฒนา ต่อประชากร ๑ ล้านคน และการใช้จ่ายในภาคสาธารณะและเอกชนในการวิจัยและพัฒนาให้เพิ่มมากขึ้น

เป้าประสงค์ ๖ อำนวยความสะดวกการพัฒนาโครงสร้างพื้นฐานที่ยั่งยืนและทนทานในประเทศกำลังพัฒนา ผ่านทางการยกระดับการสนับสนุนทางการเงิน เทคโนโลยี และด้านวิชาการให้แก่ประเทศในแอฟริกา ประเทศพัฒนาน้อยที่สุด ประเทศกำลังพัฒนาที่ไม่มีทางออกสู่ทะเล และรัฐกำลังพัฒนาที่เป็นหมู่เกาะขนาดเล็ก

เป้าประสงค์ ๗ สนับสนุนการพัฒนาเทคโนโลยี การวิจัย และนวัตกรรมภายในประเทศกำลังพัฒนา รวมถึงการให้มีสภาพแวดล้อมทางนโยบายที่นำไปสู่ความหลากหลายของอุตสาหกรรมและการเพิ่มมูลค่าของสินค้าโภคภัณฑ์

เป้าประสงค์ ๘ การเพิ่มการเข้าถึงเทคโนโลยีด้านข้อมูลและการสื่อสาร และพยายามที่จะจัดให้มีการเข้าถึงอินเทอร์เน็ตโดยถ้วนหน้าและในราคาที่สามารถจ่ายได้ สำหรับประเทศพัฒนาน้อยที่สุด ภายในปี ๒๕๖๓

เป้าหมายที่ ๑๐ : ลดความไม่เสมอภาคภายในและระหว่างประเทศ (Reduce inequality within and among countries)

เป้าประสงค์ ๑ ให้บรรลุอย่างต่อเนื่องและคงการเติบโตของรายได้ในกลุ่มประชากรร้อยละ ๔๐ ที่ยากจนที่สุดในอัตราที่สูงกว่าค่าเฉลี่ยของประเทศ ภายในปี ๒๕๗๓

เป้าประสงค์ ๒ ให้อำนาจและส่งเสริมความครอบคลุมด้านสังคม เศรษฐกิจและการเมืองสำหรับทุกคน โดยไม่คำนึงถึงอายุ เพศ ความบกพร่องทางร่างกาย เชื้อชาติ ชาติพันธุ์ แหล่งกำเนิด ศาสนา หรือสถานะทางเศรษฐกิจหรืออื่นๆ ภายในปี ๒๕๗๓

เป้าประสงค์ ๓ สร้างหลักประกันว่าจะมีโอกาสที่เท่าเทียมและลดความไม่เสมอภาคของผลลัพธ์ รวมถึงโดยการขจัดกฎหมาย นโยบาย และแนวทางปฏิบัติที่เลือกปฏิบัติ และส่งเสริมการออกกฎหมาย นโยบาย และการกระทำที่เหมาะสมในเรื่องนี้

เป้าประสงค์ ๔ เลือกใช้นโยบาย โดยเฉพาะนโยบายการคลัง ค่าจ้าง และการคุ้มครองทางสังคม และให้บรรลุความเสมอภาคยิ่งขึ้นอย่างต่อเนื่อง

เป้าประสงค์ ๕ พัฒนากฎระเบียบและการติดตามตรวจสอบตลาดการเงินและสถาบันการเงินของโลก และเสริมความแข็งแกร่งในการดำเนินการกฎระเบียบดังกล่าว

เป้าประสงค์ ๖ สร้างหลักประกันว่าจะมีตัวแทนและเสียงสำหรับประเทศกำลังพัฒนาในการตัดสินใจของสถาบันทางเศรษฐกิจและการเงินระหว่างประเทศเพิ่มมากขึ้น เพื่อให้สถาบันมีประสิทธิผล เชื่อถือได้ มีความรับผิดชอบ และชอบธรรมมากขึ้น

เป้าประสงค์ ๗ อำนวยความสะดวกในการอพยพและเคลื่อนย้ายคนให้เป็นไปด้วยความสงบ ปลอดภัย เป็นไปตามระเบียบ และมีความรับผิดชอบ รวมถึงผ่านทางการดำเนินงานตามนโยบายด้านการอพยพที่มีการวางแผนและการจัดการที่ดี

เป้าประสงค์ ๘ ดำเนินการตามหลักการปฏิบัติที่เป็นพิเศษและแตกต่างสำหรับประเทศกำลังพัฒนา โดยเฉพาะอย่างยิ่งประเทศพัฒนาน้อยที่สุด โดยเป็นไปตามความตกลงองค์การการค้าโลก

เป้าประสงค์ ๙ สนับสนุนการให้ความช่วยเหลือเพื่อการพัฒนาอย่างเป็นทางการและการไหลของเงินซึ่งรวมถึงการลงทุนโดยตรงจากต่างประเทศ ไปยังรัฐที่มีความจำเป็นมากที่สุด โดยเฉพาะอย่างยิ่ง ประเทศกำลังพัฒนาน้อยที่สุด ประเทศในแอฟริกา รัฐกำลังพัฒนาที่เป็นเกาะขนาดเล็ก และประเทศกำลังพัฒนาที่ไม่มีทางออกสู่ทะเล โดยให้เป็นไปตามแผนและแผนงานของประเทศเหล่านั้น

เป้าประสงค์ ๑๐ ลดค่าใช้จ่ายในการทำธุรกรรมของการส่งเงินกลับประเทศของผู้อพยพ (migrant remittance) ให้ต่ำกว่าร้อยละ ๓ และจัดการชำระเงินระหว่างประเทศ (remittance corridors) ที่มีค่าใช้จ่ายสูงกว่าร้อยละ ๕ ภายในปี ๒๕๗๓

เป้าประสงค์ ๑๑ สร้างหลักประกันว่าจะมีการเข้าถึงที่อยู่อาศัยและบริการพื้นฐานที่พอเพียง ปลอดภัย และในราคาที่สามารถจ่ายได้ และยกระดับชุมชนแออัด ภายในปี ๒๕๗๓

เป้าประสงค์ ๑๒ จัดให้มีการเข้าถึงระบบคมนาคมขนส่งที่ยั่งยืน เข้าถึงได้ ปลอดภัย ในราคาที่สามารถจ่ายได้ สำหรับทุกคน พัฒนาความปลอดภัยทางถนน โดยการขยายการขนส่งสาธารณะ และค้ำประกันเป็นพิเศษถึงกลุ่มคนที่อยู่ในสถานการณ์ที่เปราะบาง ผู้หญิง เด็ก ผู้มีความบกพร่องทางร่างกาย และผู้สูงอายุ ภายในปี ๒๕๗๓

เป้าประสงค์ ๑๓ ยกระดับการพัฒนาเมืองและขีดความสามารถให้ครอบคลุมและยั่งยืน เพื่อการวางแผนและการบริหารจัดการการตั้งถิ่นฐานของมนุษย์อย่างมีส่วนร่วม บูรณาการและยั่งยืนในทุกประเทศ ภายในปี ๒๕๗๓

เป้าประสงค์ ๑๔ เสริมความพยายามที่จะปกป้องและคุ้มครองมรดกทางวัฒนธรรมและทางธรรมชาติของโลก

เป้าประสงค์ ๑๕ ลดจำนวนการตายและจำนวนคนที่ได้รับผลกระทบและลดการสูญเสียโดยตรงทางเศรษฐกิจที่เกี่ยวกับผลิตภัณฑ์มวลรวมภายในประเทศของโลกที่เกิดจากภัยพิบัติ ซึ่งรวมถึงภัยพิบัติที่เกี่ยวข้องกับน้ำ โดยมุ่งเป้าปกป้องคนจนและคนที่อยู่ในสถานการณ์ที่เปราะบาง ภายในปี ๒๕๗๓

เป้าประสงค์ ๑๖ ลดผลกระทบทางลบต่อสิ่งแวดล้อมต่อหัวประชากรในเขตเมือง รวมถึงการให้ความสนใจเป็นพิเศษต่อคุณภาพอากาศ และการจัดการของเสียของเทศบาล และการจัดการของเสียอื่นๆ ภายในปี ๒๕๗๓

เป้าประสงค์ ๑๗ จัดให้มีการเข้าถึงพื้นที่สาธารณะสีเขียว ที่ปลอดภัยครอบคลุมและเข้าถึงได้ โดยถ้วนหน้า โดยเฉพาะผู้หญิง เด็ก คนชรา และผู้มีความบกพร่องทางร่างกาย ภายในปี ๒๕๗๓

เป้าประสงค์ ๑๘ สนับสนุนการเชื่อมโยงทางเศรษฐกิจ สังคม และสิ่งแวดล้อมในทางบวระหว่างพื้นที่เมือง รอบเมือง และชนบท โดยการเสริมความแข็งแกร่งของการวางแผนการพัฒนาในระดับชาติและระดับภูมิภาค

เป้าประสงค์ ๑๙ ภายในปี ๒๕๖๓ เพิ่มจำนวนเมืองและกระบวนการตั้งถิ่นฐานของมนุษย์ที่เลือกใช้และดำเนินการตามนโยบายและแผนที่บูรณาการ เพื่อนำไปสู่ความครอบคลุม ความมีประสิทธิผลการใช้ทรัพยากร การลดผลกระทบและปรับตัวต่อการเปลี่ยนแปลงสภาพภูมิอากาศ มีภูมิต้านทานต่อภัยพิบัติ และให้พัฒนาและดำเนินการตามการบริหารความเสี่ยงจากภัยพิบัติแบบองค์รวมในทุกระดับ ให้เป็นไปตามกรอบการดำเนินงานเซนไดเพื่อการลดความเสี่ยงจากภัยพิบัติ พ.ศ.๒๕๕๘-๒๕๗๓

เป้าประสงค์ ๒๐ สนับสนุนประเทศพัฒนาน้อยที่สุด รวมถึงผ่านทางความช่วยเหลือทางการเงินและวิชาการในการสร้างอาคารที่ยั่งยืนและทนทานโดยใช้วัสดุท้องถิ่น

เป้าหมายที่ ๑๑ : ทำให้เมืองและการตั้งถิ่นฐานของมนุษย์มีความปลอดภัย ทัวถึง พร้อมรับการเปลี่ยนแปลง และยั่งยืน (Make cities and human settlements inclusive, safe, resilient and sustainable)

เป้าประสงค์ ๑ สร้างหลักประกันว่าจะมีการเข้าถึงที่อยู่อาศัยและบริการพื้นฐานที่พอเพียงปลอดภัย และในราคาที่สามารถจ่ายได้ และยกระดับชุมชนแออัด ภายในปี ๒๕๗๓

เป้าประสงค์ ๒ จัดให้มีการเข้าถึงระบบคมนาคมขนส่งที่ยั่งยืน เข้าถึงได้ ปลอดภัย ในราคาที่สามารถจ่ายได้ สำหรับทุกคน พัฒนาความปลอดภัยทางถนน โดยการขยายการขนส่งสาธารณะ และค้ำประกันเป็นพิเศษถึงกลุ่มคนที่อยู่ในสถานการณ์ที่เปราะบาง ผู้หญิง เด็ก ผู้มีความบกพร่องทางร่างกาย และผู้สูงอายุ ภายในปี ๒๕๗๓

เป้าประสงค์ ๓ ยกระดับการพัฒนาเมืองและขีดความสามารถให้ครอบคลุมและยั่งยืน เพื่อการวางแผนและการบริหารจัดการการตั้งถิ่นฐานของมนุษย์อย่างมีส่วนร่วม บูรณาการและยั่งยืนในทุกประเทศ ภายในปี ๒๕๗๓

เป้าประสงค์ ๔ เสริมความพยายามที่จะปกป้องและคุ้มครองมรดกทางวัฒนธรรมและทางธรรมชาติของโลก

เป้าประสงค์ ๕ ลดจำนวนการตายและจำนวนคนที่ได้รับผลกระทบและลดการสูญเสียโดยตรงทางเศรษฐกิจที่เกี่ยวกับผลิตภัณฑ์มวลรวมภายในประเทศของโลกที่เกิดจากภัยพิบัติ ซึ่งรวมถึงภัยพิบัติที่เกี่ยวข้องกับน้ำ โดยมุ่งเป้าปกป้องคนจนและคนที่อยู่ในสถานการณ์ที่เปราะบาง ภายในปี ๒๕๗๓

เป้าประสงค์ ๖ ลดผลกระทบทางลบต่อสิ่งแวดล้อมต่อหัวประชากรในเขตเมือง รวมถึงการให้ความสนใจเป็นพิเศษต่อคุณภาพอากาศ และการจัดการของเสียของเทศบาล และการจัดการของเสียอื่นๆ ภายในปี ๒๕๗๓

เป้าประสงค์ ๗ จัดให้มีการเข้าถึงพื้นที่สาธารณะสีเขียว ที่ปลอดภัยครอบคลุมและเข้าถึงได้ โดยถ้วนหน้า โดยเฉพาะผู้หญิง เด็ก คนชรา และผู้มีความบกพร่องทางร่างกาย ภายในปี ๒๕๗๓

เป้าประสงค์ ๘ สนับสนุนการเชื่อมโยงทางเศรษฐกิจ สังคม และสิ่งแวดล้อมในทางบวกระหว่างพื้นที่เมือง รอบเมือง และชนบท โดยการเสริมความแข็งแกร่งของการวางแผนการพัฒนาในระดับชาติและระดับภูมิภาค

เป้าประสงค์ ๙ ภายในปี ๒๕๖๓ เพิ่มจำนวนเมืองและกระบวนการตั้งถิ่นฐานของมนุษย์ที่เลือกใช้และดำเนินการตามนโยบายและแผนที่บูรณาการ เพื่อนำไปสู่ความครอบคลุม ความมีประสิทธิภาพการใช้ทรัพยากร การลดผลกระทบและปรับตัวต่อการเปลี่ยนแปลงสภาพภูมิอากาศ มีภูมิทัศน์ต้านภัยพิบัติ และให้พัฒนาและดำเนินการตามการบริหารความเสี่ยงจากภัยพิบัติแบบองค์รวมในทุกระดับ ให้เป็นไปตามกรอบการดำเนินงานเซนไดเพื่อการลดความเสี่ยงจากภัยพิบัติ พ.ศ.๒๕๕๘-๒๕๗๓

เป้าประสงค์ ๑๐ สนับสนุนประเทศพัฒนาน้อยที่สุด รวมถึงผ่านทางความช่วยเหลือทางการเงินและวิชาการในการสร้างอาคารที่ยั่งยืนและทนทานโดยใช้วัสดุท้องถิ่น

๓. Planet (มิติด้านสิ่งแวดล้อม): ครอบคลุมเป้าหมายที่ ๖ เป้าหมายที่ ๑๒ และ ๑๕

เป้าหมายที่ ๑๒ : สร้างหลักประกันให้มีแบบแผนการผลิตและการบริโภคที่ยั่งยืน (Ensure sustainable consumption and production patterns)

เป้าประสงค์ ๑ ดำเนินการให้เป็นผลตามกรอบการดำเนินงานระยะ ๑๐ ปี ว่าด้วยการผลิตและการบริโภคที่ยั่งยืน ทุกประเทศนำไปปฏิบัติโดยประเทศที่พัฒนาแล้วเป็นผู้นำ โดยคำนึงถึงการพัฒนาและขีดความสามารถของประเทศกำลังพัฒนา

เป้าประสงค์ ๒ บรรลุการจัดการที่ยั่งยืนและการใช้ทรัพยากรทางธรรมชาติอย่างมีประสิทธิภาพ ภายในปี ๒๕๗๓

เป้าประสงค์ ๓ ลดขยะเศษอาหารของโลกครึ่งหนึ่งในระดับค้าปลีกและผู้บริโภค และลดการสูญเสียอาหารจากระบบการผลิตและห่วงโซ่อุปทาน รวมถึงการสูญเสียหลังการเก็บเกี่ยว ภายในปี ๒๕๗๓

เป้าประสงค์ ๔ บรรลุเรื่องการจัดการสารเคมีและของเสียทุกชนิดตลอดวงจรชีวิตของสิ่งเหล่านั้นด้วยวิธีที่เป็นมิตรต่อสิ่งแวดล้อม ตามกรอบความร่วมมือระหว่างประเทศที่ตกลงกันแล้ว และลดการปลดปล่อยสิ่งเหล่านั้นออกสู่อากาศ น้ำ และดินอย่างมีนัยสำคัญ เพื่อจะลดผลกระทบทางลบต่อสุขภาพของมนุษย์และสิ่งแวดล้อมให้มากที่สุด ภายในปี ๒๕๖๓

เป้าประสงค์ ๕ ลดการเกิดของเสียโดยให้มีการป้องกัน การลดปริมาณ การใช้ซ้ำ และการนำกลับมาใช้ใหม่ ภายในปี ๒๕๗๓

เป้าประสงค์ ๖ สนับสนุนให้บริษัท โดยเฉพาะบริษัทข้ามชาติและบริษัทขนาดใหญ่ รับแนวปฏิบัติที่ยั่งยืนไปใช้ และผนวกข้อมูลด้านความยั่งยืนลงในวงจรการรายงานของบริษัทเหล่านั้น

เป้าประสงค์ ๗ ส่งเสริมแนวปฏิบัติด้านการจัดซื้อจัดจ้างของภาครัฐที่ยั่งยืน ตามนโยบายและการให้ลำดับความสำคัญของประเทศ

เป้าประสงค์ ๘ สร้างหลักประกันว่าประชาชนในทุกแห่งมีข้อมูลที่เกี่ยวข้องและความตระหนักถึงการพัฒนายั่งยืนและวิถีชีวิตที่สอดคล้องกับธรรมชาติ ภายในปี ๒๕๗๓

เป้าประสงค์ ๙ สนับสนุนประเทศกำลังพัฒนาในการเสริมความแข็งแกร่งของขีดความสามารถด้านวิทยาศาสตร์และเทคโนโลยีที่จะขับเคลื่อนไปสู่รูปแบบการผลิตและการบริโภคที่ยั่งยืนยิ่งขึ้น

เป้าประสงค์ ๑๐ พัฒนาและดำเนินการใช้เครื่องมือเพื่อจะติดตามตรวจสอบผลกระทบของการพัฒนายั่งยืนสำหรับการท่องเที่ยวที่ยั่งยืนที่สร้างงานและส่งเสริมวัฒนธรรมและผลิตภัณฑ์ท้องถิ่น

เป้าประสงค์ ๑๑ ทำให้การอุดหนุนเชื้อเพลิงฟอสซิลที่ไร้ประสิทธิภาพและนำไปสู่การบริโภคที่สิ้นเปลือง มีความสมเหตุสมผล โดยกำจัดการบิดเบือนทางการตลาดโดยให้สอดคล้องสถานะแวดล้อมของประเทศ รวมถึงการปรับโครงสร้างภาษีและเลิกการอุดหนุนที่เป็นภัยเหล่านั้นในที่ยังมีการใช้อยู่ เพื่อให้สะท้อนผลกระทบต่อสิ่งแวดล้อม โดยคำนึงอย่างเต็มที่ถึงความจำเป็นและเงื่อนไขที่เจาะจงของประเทศกำลังพัฒนาและลดผลกระทบทางลบที่อาจเกิดขึ้นที่จะมีต่อการพัฒนาของประเทศเหล่านั้นในลักษณะที่เป็นการคุ้มครองคนจนและชุมชนที่ได้รับผลกระทบ

เป้าหมายที่ ๑๓ : ปฏิบัติการอย่างเร่งด่วนเพื่อต่อสู้กับการเปลี่ยนแปลงสภาพภูมิอากาศและผลกระทบที่เกิดขึ้น (Take urgent action to combat climate change and its impacts)

เป้าประสงค์ ๑ เสริมภูมิคุ้มกันและขีดความสามารถในการปรับตัวต่ออันตรายและภัยพิบัติทางธรรมชาติที่เกี่ยวข้องกับภูมิอากาศในทุกประเทศ

เป้าประสงค์ ๒ บูรณาการมาตรการด้านการเปลี่ยนแปลงสภาพภูมิอากาศในนโยบาย ยุทธศาสตร์ และการวางแผนระดับชาติ

เป้าประสงค์ ๓ พัฒนาการศึกษา การสร้างความตระหนักรู้ และขีดความสามารถของมนุษย์และของสถาบันในเรื่องการลดปัญหาการเปลี่ยนแปลงสภาพภูมิอากาศ การปรับตัว การลดผลกระทบ การเตือนภัยล่วงหน้า

เป้าประสงค์ ๔ ดำเนินการให้เกิดผลตามพันธกรณีที่ผูกมัดต่อประเทศพัฒนาแล้วซึ่งเป็นภาคีของอนุสัญญาสหประชาชาติว่าด้วยการเปลี่ยนแปลงสภาพภูมิอากาศที่มีเป้าหมายร่วมกันระดมทุนจากทุกแหล่งให้ได้จำนวน ๑ แสนล้านเหรียญสหรัฐต่อปี ภายในปี ๒๕๖๓ เพื่อจะแก้ปัญหาค่าใช้จ่ายของประเทศกำลังพัฒนาในบริบทของการดำเนินการด้านการลดก๊าซเรือนกระจกที่สำคัญและมีความโปร่งใสในการดำเนินงานและทำให้กองทุน Green Climate Fund ดำเนินการอย่างเต็มที่โดยเร็วที่สุดผ่านการให้ทุน

เป้าประสงค์ ๕ ส่งเสริมกลไกที่จะเพิ่มขีดความสามารถในการวางแผนและการบริหารจัดการที่เกี่ยวข้องกับการเปลี่ยนแปลงสภาพภูมิอากาศอย่างมีประสิทธิภาพในประเทศพัฒนาน้อยที่สุด และให้ความสำคัญต่อผู้หญิง เยาวชน และชุมชนท้องถิ่นและชายขอบ

เป้าหมายที่ ๑๔ : อนุรักษ์และใช้ประโยชน์จากมหาสมุทร ทะเลและทรัพยากรทางทะเลและทรัพยากรทางทะเลอย่างยั่งยืนเพื่อการพัฒนาที่ยั่งยืน (Conserve and sustainably use the oceans, seas and marine resources for sustainable development)

เป้าประสงค์ ๑ ป้องกันและลดมลพิษทางทะเลทุกประเภทอย่างมีนัยสำคัญ โดยเฉพาะจากกิจกรรมบนแผ่นดิน รวมถึงเศษซากขยะในทะเลและมลพิษจากธาตุอาหาร (nutrient pollution) ภายในปี ๒๕๖๘

เป้าประสงค์ ๒ บริหารจัดการและปกป้องระบบนิเวศทางทะเลและชายฝั่งเพื่อหลีกเลี่ยงผลกระทบทางลบที่มีนัยสำคัญ รวมถึงโดยการเสริมภูมิคุ้มกันและปฏิบัติการเพื่อฟื้นฟู เพื่อบรรลุการมีมหาสมุทรที่มีสุขภาพดีและมีผลิตภาพ ภายในปี ๒๕๖๓

เป้าประสงค์ ๓ ลดและแก้ปัญหามลพิษของการเป็นกรดในมหาสมุทร โดยรวมถึงผ่านทางการเพิ่มพูนความร่วมมือทางวิทยาศาสตร์ในทุกระดับ

เป้าประสงค์ ๔ ภายในปี ๒๕๖๓ ให้กำกับอย่างมีประสิทธิภาพในเรื่องการเก็บเกี่ยวและยุติการประมงเกินขีดจำกัด การประมงที่ผิดกฎหมายที่ไม่มีการรายงาน และที่ไม่มีการควบคุม และแนวปฏิบัติด้านการประมงที่เป็นไปในทางทำลาย และดำเนินการให้เป็นผลตามแผนการจัดการที่อยู่บนฐานวิทยาศาสตร์ เพื่อจะฟื้นฟูมวลปลา (fish stock) ในเวลาที่สั้นที่สุดที่จะเป็นไปได้ อย่างน้อยที่สุดในระดับที่สามารถไปถึงจุดสูงสุดที่ให้ผลตอบแทนแบบยั่งยืน (maximum sustainable yield) ตามคุณลักษณะทางชีววิทยาของสัตว์น้ำเหล่านั้น

เป้าประสงค์ ๕ ภายในปี ๒๕๖๓ อนุรักษ์พื้นที่ทางทะเลและชายฝั่งอย่างน้อยร้อยละ ๑๐ ให้เป็นไปตามกฎหมายระหว่างประเทศและภายในประเทศ และอยู่บนพื้นฐานของข้อมูลทางวิทยาศาสตร์ที่ดีที่สุดที่มีอยู่

เป้าประสงค์ ๖ ภายในปี ๒๕๖๓ ยับยั้งรูปแบบการอุดหนุนการประมงบางอย่างที่มีส่วนทำให้เกิดการประมงเกินขีดจำกัด ขจัดการอุดหนุนที่มีส่วนทำให้เกิดการประมงที่ผิดกฎหมาย ที่ไม่มีการรายงาน และที่ไม่มีการควบคุม และระงับการริเริ่มการอุดหนุนในลักษณะดังกล่าว ตระหนักว่าการปฏิบัติที่เป็นพิเศษและแตกต่างที่เหมาะสมและมีประสิทธิผลสำหรับประเทศกำลังพัฒนาและประเทศพัฒนาน้อยที่สุดควรเป็นส่วนควบในการเจรจาการอุดหนุนการประมงขององค์การการค้าโลก

เป้าประสงค์ ๗ ภายในปี ๒๕๗๓ เพิ่มผลประโยชน์ทางเศรษฐกิจแก่รัฐกำลังพัฒนาที่เป็นเกาะขนาดเล็ก และประเทศพัฒนาน้อยที่สุดจากการใช้ทรัพยากรทางทะเลอย่างยั่งยืน รวมถึงผ่านทางการบริหารจัดการอย่างยั่งยืนในเรื่องการประมง การเพาะเลี้ยงสัตว์น้ำ และการท่องเที่ยว

เป้าประสงค์ ๘ เพิ่มความรู้ทางวิทยาศาสตร์ พัฒนาขีดความสามารถในการวิจัย และถ่ายทอดเทคโนโลยีทางทะเล โดยคำนึงถึงหลักเกณฑ์และแนวปฏิบัติเกี่ยวกับการถ่ายทอดเทคโนโลยีทางทะเลของคณะกรรมการสมุทรศาสตร์ระหว่างรัฐบาล เพื่อจะพัฒนาคุณภาพมหาสมุทรและเพิ่มพูนให้ความหลากหลายทางชีวภาพในทะเลมีส่วนสนับสนุนการพัฒนาของประเทศกำลังพัฒนามากขึ้น เฉพาะอย่างยิ่งในรัฐกำลังพัฒนาที่เป็นเกาะขนาดเล็กและประเทศพัฒนาน้อยที่สุด

เป้าประสงค์ ๙ จัดให้มีการเข้าถึงทรัพยากรทางทะเลและตลาดสำหรับชาวประมงพื้นบ้านรายเล็ก

เป้าประสงค์ ๑๐ เพิ่มพูนการอนุรักษ์และการใช้มหาสมุทรและทรัพยากรเหล่านั้นอย่างยั่งยืน โดยการดำเนินการให้เกิดผลตามกฎหมายระหว่างประเทศตามที่สะท้อนใน UNCLOS ซึ่งเป็นกรอบทางกฎหมายสำหรับการอนุรักษ์และการใช้มหาสมุทรและทรัพยากรเหล่านั้นอย่างยั่งยืน ตามที่ระบุในย่อหน้าที่ ๑๕๘ ของเอกสาร The Future We Want

เป้าหมายที่ ๑๕ : ปกป้อง ป่าไม้ และสนับสนุนการใช้ระบบนิเวศบนบกอย่างยั่งยืน จัดการป่าไม้อย่างยั่งยืน ต่อสู้การกลายสภาพเป็นทะเลทราย หยุดการเสื่อมโทรมของที่ดินและฟื้นสภาพกลับมาใหม่ และหยุดการสูญเสียความหลากหลายทางชีวภาพ (Protect, restore and promote sustainable use of terrestrial ecosystems, sustainably manage forests, combat desertification, and halt and reverse land degradation and halt biodiversity loss)

เป้าประสงค์ ๑ สร้างหลักประกันว่าจะมีการอนุรักษ์ การฟื้นฟู และการใช้ระบบนิเวศบนบกและในน้ำ จัดในแผ่นดินรวมทั้งบริการทางระบบนิเวศอย่างยั่งยืน เฉพาะอย่างยิ่ง ป่าไม้ พื้นที่ชุ่มน้ำ ภูเขาและเขตแห้งแล้ง โดยเป็นไปตามข้อบังคับภายใต้ความตกลงระหว่างประเทศ ภายในปี ๒๕๖๓

เป้าประสงค์ ๒ ส่งเสริมการดำเนินการด้านการบริหารจัดการป่าไม้ทุกประเภทอย่างยั่งยืน หยุดยั้งการตัดไม้ทำลายป่า ฟื้นฟูป่าที่เสื่อมโทรม และเพิ่มการปลูกป่าและฟื้นฟูป่าทั่วโลก ภายในปี ๒๕๖๓

เป้าประสงค์ ๓ ต่อสู้การกลายสภาพเป็นทะเลทราย ฟื้นฟูแผ่นดินที่เสื่อมโทรม รวมถึงแผ่นดินที่ได้รับผลกระทบจากการกลายสภาพเป็นทะเลทราย ความแห้งแล้ง และอุทกภัย และพยายามที่จะบรรลุถึงโลกที่ไร้ความเสื่อมโทรมของที่ดิน ภายในปี ๒๕๗๓

เป้าประสงค์ ๔ สร้างหลักประกันว่าจะมีการอนุรักษ์ระบบนิเวศภูเขาและความหลากหลายทางชีวภาพของระบบนิเวศเหล่านั้น เพื่อจะเพิ่มพูนขีดความสามารถของระบบนิเวศเหล่านั้นที่จะให้ผลประโยชน์อันสำคัญต่อการพัฒนาที่ยั่งยืน ภายในปี ๒๕๗๓

เป้าประสงค์ ๕ ปฏิบัติการที่จำเป็นและเร่งด่วนเพื่อลดการเสื่อมโทรมของดินที่อยู่ตามธรรมชาติ หยุดยั้งการสูญเสียความหลากหลายทางชีวภาพ และภายในปี ๒๕๖๓ จะปกป้องและป้องกันการสูญพันธุ์ของชนิดพันธุ์ที่ถูกคุกคาม

เป้าประสงค์ ๖ สร้างหลักประกันว่าจะมีการแบ่งปันผลประโยชน์ที่เกิดจากการใช้ประโยชน์ทรัพยากรพันธุกรรมอย่างเท่าเทียมและยุติธรรม และส่งเสริมการเข้าถึงทรัพยากรเหล่านั้นอย่างเหมาะสม

เป้าประสงค์ ๗ ปฏิบัติการอย่างเร่งด่วนเพื่อจะยุติการล่าและการขนย้ายชนิดพันธุ์พืชและสัตว์คุ้มครอง และแก้ปัญหาทั้งอุปสงค์และอุปทานต่อผลิตภัณฑ์สัตว์ป่าที่ผิดกฎหมาย

เป้าประสงค์ ๘ นำมาตรการมาใช้เพื่อป้องกันการนำเข้าและลดผลกระทบของชนิดพันธุ์ต่างถิ่นที่รุกรายในระบบนิเวศบกและน้ำและควบคุมหรือขจัด priority species ภายในปี ๒๕๖๓

เป้าประสงค์ ๙ บูรณาการมูลค่าของระบบนิเวศและความหลากหลายทางชีวภาพเข้าสู่การวางแผนกระบวนการพัฒนา ยุทธศาสตร์การลดความยากจน และบัญชีทั้งระดับท้องถิ่นและระดับประเทศ ภายในปี ๒๕๖๓

เป้าประสงค์ ๑๐ ระดมและเพิ่มทรัพยากรทางการเงินจากทุกแหล่งเพื่อการอนุรักษ์และการใช้ความหลากหลายทางชีวภาพและระบบนิเวศอย่างยั่งยืน

เป้าประสงค์ ๑๑ ระดมทรัพยากรจากทุกแหล่งและทุกระดับเพื่อสนับสนุนเงินแก่การบริหารจัดการป่าไม้ อย่างยั่งยืน และจัดหาแรงจูงใจที่เหมาะสมสำหรับประเทศกำลังพัฒนาให้เกิดความก้าวหน้าในการบริหารจัดการ ซึ่งรวมถึงการอนุรักษ์และการปลูกป่า

เป้าประสงค์ ๑๒ เพิ่มพูนการสนับสนุนในระดับโลกสำหรับความพยายามที่จะต่อสู้กับการล่า การเคลื่อนย้ายชนิดพันธุ์คุ้มครอง รวมถึงโดยการเพิ่มขีดความสามารถของชุมชนท้องถิ่น

๔. Peace (มิติด้านสันติภาพและสถาบัน): ครอบคลุมเป้าหมายที่ ๑๖

เป้าหมายที่ ๑๖ : ส่งเสริมสังคมที่สงบสุขและครอบคลุม เพื่อการพัฒนาที่ยั่งยืน ให้ทุกคนเข้าถึงความยุติธรรม และสร้างสถาบันที่มีประสิทธิภาพ รับผิดชอบ และครอบคลุมในทุกระดับ (Promote peaceful and inclusive societies for sustainable development, provide access to justice for all and build effective, accountable and inclusive institutions at all levels)

เป้าประสงค์ ๑ ลดความรุนแรงทุกรูปแบบและอัตราการตายที่เกี่ยวข้องในทุกแห่งให้ลดลงอย่างมีนัยสำคัญ

เป้าประสงค์ ๒ ยุติการข่มเหง การใช้หาประโยชน์อย่างไม่ถูกต้อง การค้ามนุษย์ และความรุนแรงและการทรมาณทุกรูปแบบที่มีต่อเด็ก

เป้าประสงค์ ๓ ส่งเสริมนิติธรรมทั้งในระดับชาติและระหว่างประเทศ และสร้างหลักประกันว่าจะมีการเข้าถึงความยุติธรรมอย่างเท่าเทียมแก่ทุกคน

เป้าประสงค์ ๔ ลดการลักลอบเคลื่อนย้ายอาวุธและเงิน เสริมความแข็งแกร่งของกระบวนการติดตามและการส่งคืนสินทรัพย์ที่ถูกขโมยไป และต่อสู้กับอาชญากรรมที่จัดตั้งในลักษณะองค์กรทุกรูปแบบ ภายในปี ๒๕๗๓

เป้าประสงค์ ๕ ลดการทุจริตในตำแหน่งหน้าที่และการรับสินบนทุกรูปแบบ

เป้าประสงค์ ๖ พัฒนาสถาบันที่มีประสิทธิภาพ มีความรับผิดชอบ และโปร่งใสในทุกระดับ

เป้าประสงค์ ๗ สร้างหลักประกันว่าจะมีกระบวนการตัดสินใจที่มีความรับผิดชอบ ครอบคลุม มีส่วนร่วม และมีความเป็นตัวแทนที่ดี ในทุกระดับการตัดสินใจ

เป้าประสงค์ ๘ ขยายและเสริมความแข็งแกร่งของการมีส่วนร่วมของประเทศกำลังพัฒนาในสถาบันโลกาภิบาล

เป้าประสงค์ ๙ จัดให้มีเอกลักษณ์ทางกฎหมายสำหรับทุกคน โดยรวมถึงการให้มีสูติบัตร ภายในปี ๒๕๗๓

เป้าประสงค์ ๑๐ สร้างหลักประกันว่าสาธารณชนสามารถเข้าถึงข้อมูลและมีการปกป้องเสรีภาพขั้นพื้นฐาน โดยเป็นไปตามกฎหมายภายในประเทศและความตกลงระหว่างประเทศ

เป้าประสงค์ ๑๑ เสริมความแข็งแกร่งของสถาบันระดับชาติที่เกี่ยวข้อง โดยรวมถึงกระทำผ่านทางความร่วมมือระหว่างประเทศ เพื่อสร้างขีดความสามารถในทุกกระดับ โดยเฉพาะในประเทศกำลังพัฒนา เพื่อจะป้องกันความรุนแรงและต่อสู้กับการก่อการร้ายและอาชญากรรม

เป้าประสงค์ ๑๒ ส่งเสริมและบังคับใช้กฎหมายและนโยบายที่ไม่เลือกปฏิบัติเพื่อการพัฒนาที่ยั่งยืน

๕. Partnership (มิติด้านหุ้นส่วนการพัฒนา): ครอบคลุมเป้าหมายที่ ๑๗

เป้าหมายที่ ๑๗ : เสริมความเข้มแข็งให้แก่กลไกการดำเนินงานและฟื้นฟูสภาพหุ้นส่วนความร่วมมือระดับโลก สำหรับการการพัฒนาที่ยั่งยืน (Strengthen the means of implementation and revitalize the Global Partnership for Sustainable Development)

เป้าประสงค์ ๑ เสริมความแข็งแกร่งของการระดมทรัพยากรภายในประเทศ โดยรวมถึงผ่านทางการสนับสนุนระหว่างประเทศไปยังประเทศกำลังพัฒนา เพื่อพัฒนาขีดความสามารถภายในประเทศในการเก็บภาษีและรายได้อื่นๆ ของรัฐ

เป้าประสงค์ ๒ ประเทศพัฒนาแล้วจะดำเนินการให้เป็นผลตามพันธกรณีเรื่องการให้ความช่วยเหลือเพื่อการพัฒนาอย่างเป็นทางการโดยเต็มที่ โดยรวมถึงพันธกรณีที่ให้ไว้โดยประเทศพัฒนาแล้วหลายประเทศที่จะบรรลุเป้าหมายการมีสัดส่วน ODA/GNI ร้อยละ ๐.๗ สำหรับให้แก่ประเทศกำลังพัฒนา และมีสัดส่วน ODA/GNI ร้อยละ ๐.๑๕ ถึง ๐.๒๐ สำหรับให้แก่ประเทศพัฒนาน้อยที่สุด โดยสนับสนุนให้ผู้ให้ ODA พิจารณาตั้งเป้าหมายที่จะให้มีสัดส่วน ODA/GNI ถึงอย่างน้อยร้อยละ ๐.๒๐ สำหรับให้แก่ประเทศพัฒนาน้อยที่สุด

เป้าประสงค์ ๓ ระดมทรัพยากรทางการเงินเพิ่มเติมจากแหล่งที่หลากหลายไปยังประเทศกำลังพัฒนา

เป้าประสงค์ ๔ ช่วยประเทศกำลังพัฒนาในการบรรลุความยั่งยืนของหนี้ระยะยาว โดยใช้นโยบายที่ประสานงานกันที่มุ่งส่งเสริมการจัดหาเงินทุนโดยการก่อหนี้ การบรรเทาหนี้และการปรับโครงสร้างหนี้ตามความเหมาะสม และแก้ปัญหาหนี้ต่างประเทศของประเทศที่ยากจนและมีหนี้สินในระดับสูงเพื่อลดการประสบปัญหาหนี้

เป้าประสงค์ ๕ ใช้และดำเนินการให้เกิดผลตามระบอบการส่งเสริมการลงทุนสำหรับประเทศพัฒนาน้อยที่สุด

เป้าประสงค์ ๖ เพิ่มพูนความร่วมมือระหว่างประเทศและในภูมิภาคแบบเหนือ-ใต้ ใต้-ใต้ และไตรภาคี และการเข้าถึงวิทยาศาสตร์ เทคโนโลยี และนวัตกรรม และยกระดับการแบ่งปันความรู้ตามเงื่อนไขที่ตกลงร่วมกัน โดยรวมถึงผ่านการพัฒนาการประสานงานระหว่างกลไกที่มีอยู่เดิมเฉพะอย่างยิ่งในระดับของสหประชาชาติ และผ่านทางกลไกอำนวยการความสะอาดด้านเทคโนโลยีของโลก

เป้าประสงค์ ๗ ส่งเสริมการพัฒนา การถ่ายทอด และการเผยแพร่เทคโนโลยีที่เป็นมิตรกับสิ่งแวดล้อมให้กับประเทศกำลังพัฒนาภายใต้เงื่อนไขที่อำนวยความสะดวกแก่ประเทศกำลังพัฒนารวมทั้งตามเงื่อนไขสิทธิพิเศษตามที่ตกลงร่วมกัน

เป้าประสงค์ ๘ ให้นาการเทคโนโลยีและกลไกการเสริมสร้างขีดความสามารถด้านวิทยาศาสตร์ เทคโนโลยีและนวัตกรรมสำหรับประเทศพัฒนาน้อยที่สุด ทำงานได้อย่างเต็มที่ภายในปี ๒๕๖๐ และเพิ่มพูนการใช้เทคโนโลยีสนับสนุนที่สำคัญ

เป้าประสงค์ ๙ เพิ่มพูนการสนับสนุนระหว่างประเทศสำหรับการดำเนินการด้านการเสริมสร้างขีดความสามารถที่มีประสิทธิภาพและมีการตั้งเป้าในประเทศกำลังพัฒนาเพื่อสนับสนุนแผนระดับชาติที่จะดำเนินงานในทุกเป้าหมายการพัฒนาที่ยั่งยืน รวมถึงผ่านทางความร่วมมือแบบเหนือ-ใต้ ใต้-ใต้ และไตรภาคี

เป้าประสงค์ ๑๐ ส่งเสริมระบบการค้าพหุภาคีที่เป็นสากล มีกติกา เปิดกว้าง ไม่เลือกปฏิบัติ และเสมอภาค ภายใต้ต้องค์การค้าโลก โดยรวมถึงผ่านการสิ้นสุดการเจรจาภายใต้วาระการพัฒนารอบโตฮา

เป้าประสงค์ ๑๑ เพิ่มส่วนแบ่งการส่งออกของประเทศกำลังพัฒนาในการส่งออกทั่วโลกให้สูงขึ้นอย่างมีนัยสำคัญ โดยเพิ่มส่วนแบ่งของประเทศพัฒนาน้อยที่สุดให้สูงขึ้น ๒ เท่าในปี ๒๕๖๓

เป้าประสงค์ ๑๒ ทำให้เกิดการดำเนินการในเวลาที่เหมาะสมในเรื่องการเข้าถึงตลาดปลอดภัยและปลอดภัยการจำกัดปริมาณในระยะยาวสำหรับประเทศพัฒนาน้อยที่สุด โดยให้สอดคล้องกับการตัดสินใจขององค์การการค้าโลก โดยรวมถึงการสร้างหลักประกันว่ากว่าด้วยแหล่งกำเนิดสินค้าที่มีการให้สิทธิพิเศษทางการค้าที่ใช้กับประเทศพัฒนาน้อยที่สุดจะมีความโปร่งใสและเรียบง่าย และมีส่วนช่วยอำนวยความสะดวกในการเข้าถึงตลาด

เป้าประสงค์ ๑๓ เพิ่มพูนเสถียรภาพเศรษฐกิจมหภาคของโลก โดยรวมถึงผ่านทางการประสานงานนโยบายและความสอดคล้องเชิงนโยบาย

เป้าประสงค์ ๑๔ ยกระดับความสอดคล้องเชิงนโยบายเพื่อการพัฒนาที่ยั่งยืน

เป้าประสงค์ ๑๕ เคารพพื้นที่ทางนโยบายและความเป็นผู้นำของแต่ละประเทศที่จะสร้างและดำเนินงานตามนโยบายเพื่อการขจัดความยากจนและการพัฒนาที่ยั่งยืน

เป้าประสงค์ ๑๖ ยกระดับหุ้นส่วนความร่วมมือระดับโลกเพื่อการพัฒนาที่ยั่งยืน โดยร่วมเติมเต็มโดยหุ้นส่วนความร่วมมือจากภาคส่วนที่หลากหลายซึ่งจะระดมและแบ่งปันความรู้ ความเชี่ยวชาญ เทคโนโลยี และทรัพยากรเงิน เพื่อจะสนับสนุนการบรรลุเป้าหมายการพัฒนาที่ยั่งยืนในทุกประเทศ โดยเฉพาะในประเทศกำลังพัฒนา

เป้าประสงค์ ๑๗ สนับสนุนการส่งเสริมหุ้นส่วนความร่วมมือระหว่างภาครัฐ ภาคธุรกิจ-ภาคเอกชน และประชาสังคม โดยสร้างบนประสบการณ์และกลยุทธ์ด้านทรัพยากรของหุ้นส่วน

เป้าประสงค์ ๑๘ ต่อยอดจากข้อริเริ่มที่มีอยู่แล้วในการพัฒนาการตรวจวัดความก้าวหน้าของการพัฒนาที่ยั่งยืนที่มีผลต่อผลิตภัณฑ์มวลรวมภายในประเทศ และสนับสนุนการสร้างขีดความสามารถด้านสถิติในประเทศกำลังพัฒนา ภายในปี ๒๕๗๓

๑.๔ เป้าหมายการพัฒนาของกลุ่มจังหวัดภาคตะวันออกเฉียงเหนือตอนบน ๑

ที่ตั้ง อาณาเขต และขนาดพื้นที่

กลุ่มจังหวัดภาคตะวันออกเฉียงเหนือตอนบน 1 ตั้งอยู่ตอนบนของภาคตะวันออกเฉียงเหนือ แนวเส้นรุ้งที่ 16-18 องศาเหนือ และเส้นแวงที่ 100 - 103 องศาตะวันออก มีพื้นที่โดยรวมประมาณ 34,346.28 ตร.กม. หรือประมาณ 21,466,425 ไร่ คิดเป็นประมาณร้อยละ 24.08 และร้อยละ 6.69 ของพื้นที่ ภาคตะวันออกเฉียงเหนือ และประเทศไทย ตามลำดับ มีพื้นที่เป็นอันดับ 2 ของภาค รองจากกลุ่มจังหวัด ภาคตะวันออกเฉียงเหนือตอนล่าง 1 (จังหวัดนครราชสีมา ชัยภูมิ บุรีรัมย์ และสุรินทร์) ดังนี้

- **ด้านทิศเหนือ** ติดกับสาธารณรัฐประชาธิปไตยประชาชนลาว (สปป.ลาว)
- **ด้านทิศตะวันออก** ติดกับกลุ่มจังหวัดภาคตะวันออกเฉียงเหนือตอนบน 2 ได้แก่ จ.สกลนคร และ จ.นครพนม
- **ด้านทิศตะวันตก** ติดกับกลุ่มจังหวัดภาคเหนือตอนล่าง 1 ได้แก่ จ.เพชรบูรณ์ และ จ.พิษณุโลก
- **ด้านทิศใต้** ติดกับกลุ่มจังหวัดภาคตะวันออกเฉียงเหนือตอนกลาง ได้แก่ จ.ขอนแก่น และ จ.กาฬสินธุ์

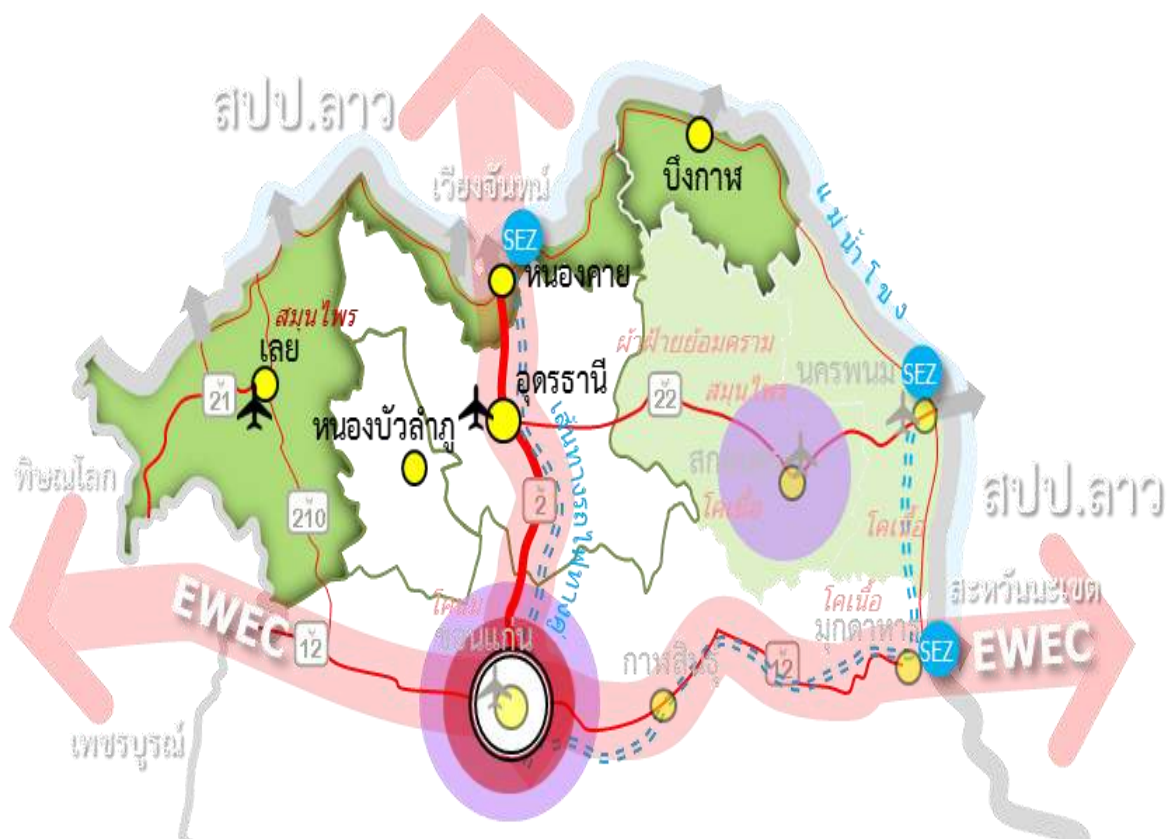

“เกษตรอุตสาหกรรมชั้นนำ ศูนย์กลางการค้าและโลจิสติกส์ การท่องเที่ยวมาตรฐานสากล เมืองน่าอยู่อย่างยั่งยืน”

ความหมาย

เกษตรอุตสาหกรรมชั้นนำ กลุ่มจังหวัดภาคตะวันออกเฉียงเหนือตอนบน 1 มีการเกษตรชั้นนำ (การเพาะปลูกพืชต่าง ๆ รวมทั้งการเลี้ยงสัตว์และการประมง)

เกษตรกรในกลุ่มจังหวัดมีอาชีพ มีรายได้ ผลผลิตจากการเกษตรชั้นนำเพื่อการแปรรูปสร้างมูลค่าเพิ่มในพื้นที่ตามความต้องการของตลาด ด้วยเทคโนโลยี นวัตกรรมชั้นนำ

ศูนย์กลางการค้าและโลจิสติกส์ กลุ่มจังหวัดภาคตะวันออกเฉียงเหนือตอนบน 1 มีการค้า การลงทุน การค้าขายแดน และการบริการ เช่น ค้าปลีก ค้าส่ง การส่งออก การธนาคาร การประกันภัย ฯลฯ รวมถึง สาขาที่เกี่ยวข้อง ได้แก่ โลจิสติกส์ เป็นต้น ที่จะขยายสู่การค้าสากลกับนานาชาติอารยประเทศ การขนส่ง ที่มีประสิทธิภาพ (Transport Efficiency) เพิ่มประสิทธิภาพการขนส่งและโลจิสติกส์ โดยพัฒนาโครงสร้างพื้นฐานคมนาคมขนส่งให้เชื่อมโยงฐานการผลิต แหล่งเกษตรกรรมและอุตสาหกรรม ประตุการค้าและสถานที่ท่องเที่ยวที่สำคัญ เชื่อมต่อระหว่างรูปแบบการขนส่งต่างๆ และเชื่อมโยงระหว่างเมืองหลักในภูมิภาค

การท่องเที่ยวมาตรฐานสากล กลุ่มจังหวัดภาคตะวันออกเฉียงเหนือตอนบน 1 มีอุตสาหกรรม การท่องเที่ยวมาตรฐานสากล สนองความต้องการของตลาดท่องเที่ยว เชื่อมโยงกับแหล่งท่องเที่ยวชั้นนำ ในระดับประเทศ และระดับโลก

เมืองน่าอยู่อย่างยั่งยืน กระบวนการพัฒนาเมืองเพื่อให้ประชาชนมีคุณภาพชีวิตที่ดีมีความสุข ได้รับโอกาสที่เท่าเทียมมีความสามารถในการแข่งขันทั้งในด้านสังคม เศรษฐกิจ อันจะก่อให้เกิด ความเป็นเอกภาพของเมืองและชุมชน และมีการบริหารราชการอย่าง โปร่งใส ยุติธรรม โดยให้ประชาชนมีส่วนร่วมในกระบวนการพัฒนาทุกขั้นตอน

- (1) เป็นเมืองที่มีสิ่งแวดล้อมทางกายภาพและที่อยู่อาศัยที่สะอาดและปลอดภัย
- (2) มีระบบนิเวศอยู่ในภาวะสมดุลภาพและยั่งยืน
- (3) มีชุมชนเข้มแข็งช่วยเหลือเกื้อกูลไม่เอารัดเอาเปรียบ
- (4) ประชาชนมีส่วนร่วมในการกำหนด ควบคุม ตัดสินใจ เกี่ยวกับเรื่องที่มีผลกระทบต่อสุขภาพ
- (5) ประชาชนได้รับการตอบสนองต่อความจำเป็นพื้นฐานของชีวิต

กรอบการดำเนินงานการพัฒนากลุ่มจังหวัด

โดยให้มีความสอดคล้องกับหลักการบริหารงานเชิงพื้นที่แบบบูรณาการไปจนถึงยุทธศาสตร์ชาติ สามารถบริหารงาน แก้ปัญหา และพัฒนาได้อย่างมีประสิทธิภาพ ตอบสนองความต้องการของประชาชน ให้ได้รับประโยชน์สูงสุด กรอบการดำเนินงานการพัฒนากลุ่มจังหวัดภาคตะวันออกเฉียงเหนือตอนบน 1 ระยะ 5 ปี (พ.ศ.2566 - 2570) อยู่ภายใต้นโยบาย หลักเกณฑ์ และวิธีการจัดทำแผนพัฒนากลุ่มจังหวัด ที่คณะกรรมการบูรณาการนโยบายพัฒนาภาค (ก.บ.ภ.) คณะกรรมการนโยบายการบริหารงานจังหวัด และกลุ่มจังหวัดแบบบูรณาการ (ก.น.จ.) คณะกรรมการบริหารงานกลุ่มจังหวัดแบบบูรณาการ (ก.บ.ก.) และคณะกรรมการบริหารงานจังหวัดแบบบูรณาการ (ก.บ.จ.) กำหนดไว้ เป็นเครื่องมือในการกำหนดเป้าหมายและความต้องการด้านพัฒนาพื้นที่ของภาคที่ต้องมีความเชื่อมโยงกันในระดับภูมิภาคและ/หรือระหว่างประเทศ โดยผ่านช่องทางการดำเนินงานของกลุ่มจังหวัดฯ เพื่อขับเคลื่อนและเชื่อมโยงให้เป็นไปตามเป้าหมายการพัฒนา กลุ่มจังหวัดภาคตะวันออกเฉียงเหนือตอนบน 1 ระยะ 5 ปี (พ.ศ.2566 - 2570) ร่วมกันระหว่างภาคราชการ ภาคเอกชน ภาคประชาสังคม ประชาชน สถาบันการศึกษา ส่งเสริม สนับสนุน กระตุ้นให้เกิดการดำเนินงานพัฒนาในพื้นที่ โดยได้กำหนดตำแหน่งการพัฒนา “ศูนย์กลางการท่องเที่ยวอารยธรรมลุ่มน้ำโขง” ประกอบไปด้วย

1. ศูนย์กลางการท่องเที่ยวเชิงธรรมชาติและวัฒนธรรมของอนุภูมิภาคลุ่มน้ำโขง

2. การพัฒนาเศรษฐกิจ การค้า และการลงทุน เชื่อมโยงกับประเทศเพื่อนบ้าน
3. ผลิตภัณฑ์และสินค้าทางการเกษตรมูลค่าสูงและได้มาตรฐาน

เป้าประสงค์การพัฒนา

1. เศรษฐกิจของกลุ่มจังหวัดมีการเติบโตอย่างต่อเนื่องและยั่งยืน
2. ยกระดับขีดความสามารถในการแข่งขันทางการผลิต การค้า การลงทุน การค้าชายแดน และ การท่องเที่ยว โดยใช้ภูมิปัญญาท้องถิ่น เทคโนโลยีและนวัตกรรม
3. รักษาสมดุลทรัพยากรธรรมชาติ และสิ่งแวดล้อม เพื่อการพัฒนาอย่างยั่งยืน
4. ยกระดับการพัฒนาคุณภาพชีวิต

2.3 ตัวชี้วัดความสำเร็จตามเป้าหมายการพัฒนากลุ่มจังหวัดภาคตะวันออกเฉียงเหนือตอนบน 1

- (1) อัตราการขยายตัวมูลค่าผลิตภัณฑ์มวลรวมกลุ่มจังหวัดสบายดี เพิ่มขึ้นร้อยละ 5
- (2) ร้อยละที่เพิ่มขึ้นของมูลค่าการค้าชายแดนของกลุ่มสบายดี เพิ่มขึ้นร้อยละ 5
- (3) รายได้จากการท่องเที่ยวเพิ่มขึ้นร้อยละ 5
- (4) สัดส่วนคนจนในพื้นที่กลุ่มจังหวัดสบายดี ลดลงร้อยละ 5
- (5) สัดส่วนปริมาณขยะที่กำจัดถูกต้องต่อปริมาณขยะที่เกิดขึ้นร้อยละ 3

2.4 ประเด็นการพัฒนากลุ่มจังหวัดภาคตะวันออกเฉียงเหนือตอนบน 1

ระยะ 5 ปี (พ.ศ.2566 - 2570)

- ประเด็นการพัฒนาที่ 1 เพิ่มขีดความสามารถในการแข่งขันด้านการค้า การลงทุน และการค้าชายแดน
- ประเด็นการพัฒนาที่ 2 พัฒนาและส่งเสริมการท่องเที่ยวในกลุ่มจังหวัดสบายดีให้ได้มาตรฐานสากล
- ประเด็นการพัฒนาที่ 3 พัฒนาและยกระดับสินค้าเกษตรปลอดภัยสู่เกษตรกรอินทรีย์อย่างเป็นระบบ
- ประเด็นการพัฒนาที่ 4 พัฒนาทุนมนุษย์และยกระดับคุณภาพชีวิตในทุกช่วงวัยอย่างเท่าเทียม
- ประเด็นการพัฒนาที่ 5 การรักษาสมดุลทรัพยากรธรรมชาติและสิ่งแวดล้อม เพื่อการพัฒนาอย่างยั่งยืน

ประเด็นการพัฒนาที่ 1 เพิ่มขีดความสามารถในการแข่งขันด้านการค้า การลงทุน และการค้าชายแดน

วัตถุประสงค์	ตัวชี้วัดและค่าเป้าหมาย
1. พัฒนาศักยภาพในการแข่งขันด้านการผลิต การค้า การลงทุน การค้าชายแดน และการตลาดทั้งในและต่างประเทศ	1. อัตราการขยายตัวมูลค่าผลิตภัณฑ์มวลรวมกลุ่มจังหวัดสบายดี เพิ่มขึ้นร้อยละ 5
2. เพื่อเพิ่มมูลค่าภาคอุตสาหกรรมของกลุ่มจังหวัด	2. อัตราการขยายตัวภาคอุตสาหกรรม เพิ่มขึ้นร้อยละ 5
3. เพื่อเพิ่มมูลค่าการค้าชายแดน	3. ร้อยละที่เพิ่มขึ้นของมูลค่าการค้าชายแดนของกลุ่มสบายดี เพิ่มขึ้นร้อยละ 5

แนวทางการพัฒนา (กลยุทธ์)

1. พัฒนาระบบโครงสร้างพื้นฐานและระบบสาธารณูปโภค เพื่อรองรับการขยายตัวทางเศรษฐกิจ การค้า การลงทุน และการค้าชายแดน

2. พัฒนาระบบการบริหารจัดการน้ำให้มีประสิทธิภาพและครอบคลุมในทุกพื้นที่
3. ยกระดับและพัฒนาศักยภาพสินค้าและบริการให้มีมาตรฐานในการแข่งขัน
4. ส่งเสริมและพัฒนาความร่วมมือด้านการค้า การลงทุน การค้าชายแดน เชื่อมโยงทั้งภายใน และระหว่างประเทศ

โครงการ

1. โครงการเพิ่มศักยภาพโครงสร้างพื้นฐานและระบบสาธารณูปโภคด้านการค้า การลงทุน และการค้าชายแดน
2. โครงการยกระดับและพัฒนาสินค้าและบริการมุ่งสู่มาตรฐานสากล
3. โครงการส่งเสริมการค้า การลงทุน และการค้าชายแดนเชื่อมโยงทั้งภายในและระหว่างประเทศ

ต้นทาง		กลางทาง	ปลายทาง
แนวทางการพัฒนาที่ 1 พัฒนาระบบโครงสร้างพื้นฐานและระบบสาธารณูปโภคเพื่อรองรับการขยายตัวทางเศรษฐกิจ การค้า การลงทุน และการค้าชายแดน	แนวทางการพัฒนาที่ 2 พัฒนาระบบการบริหารจัดการน้ำให้มีประสิทธิภาพและครอบคลุมในทุกพื้นที่	แนวทางการพัฒนาที่ 3 ยกระดับและพัฒนาศักยภาพสินค้าและบริการให้มีมาตรฐานในการแข่งขัน	แนวทางการพัฒนาที่ 4 ส่งเสริมและพัฒนาความร่วมมือด้านการค้า การลงทุน การค้าชายแดน เชื่อมโยงทั้งภายในและระหว่างประเทศ
แผนงาน : ส่งเสริมด้านการผลิต การค้า การลงทุน และการตลาดทั้งในและต่างประเทศ			
1. โครงการเพิ่มศักยภาพโครงสร้างพื้นฐานและระบบสาธารณูปโภคด้านการค้า การลงทุน และการค้าชายแดน		2. โครงการยกระดับและพัฒนาสินค้าและบริการมุ่งสู่มาตรฐานสากล	3. โครงการส่งเสริมการค้า การลงทุน และการค้าชายแดนเชื่อมโยงทั้งในและระหว่างประเทศ

ประเด็นการพัฒนาที่ 2 พัฒนาและส่งเสริมการท่องเที่ยวในกลุ่มจังหวัดสบายดีให้ได้มาตรฐานสากล

วัตถุประสงค์	ตัวชี้วัดและค่าเป้าหมาย
1. พัฒนาโครงสร้างพื้นฐานและสิ่งอำนวยความสะดวกเพื่อการท่องเที่ยว	1. อัตราการขยายตัวรายได้จากการท่องเที่ยวเพิ่มขึ้นร้อยละ 5
2. ยกระดับการท่องเที่ยวของกลุ่มจังหวัดสบายดีให้ได้มาตรฐานสากล และเชื่อมโยงกับประเทศในอนุภูมิภาคลุ่มน้ำโขงอย่างเป็นรูปธรรม	2. รายได้จากการท่องเที่ยวเพิ่มขึ้นร้อยละ 5
3. เพื่อส่งเสริมการประชาสัมพันธ์การท่องเที่ยวของกลุ่มจังหวัดสบายดี	

แนวทางการพัฒนา (กลยุทธ์)

1. พัฒนาและยกระดับโครงสร้างพื้นฐาน และสิ่งอำนวยความสะดวกด้านการท่องเที่ยวให้ได้มาตรฐานสากล
2. ส่งเสริมความร่วมมือและพัฒนาทักษะบุคลากรด้านการท่องเที่ยว เพื่อเชื่อมโยงเส้นทาง การท่องเที่ยวของกลุ่มจังหวัดภาคตะวันออกเฉียงเหนือตอนบน 1 และประเทศในอนุภูมิภาคลุ่มน้ำโขง อย่างเป็นรูปธรรม
3. พัฒนาประชาสัมพันธ์ด้านการท่องเที่ยวและเพิ่มช่องทางการตลาด

โครงการ

1. โครงการพัฒนาโครงสร้างพื้นฐานและสิ่งอำนวยความสะดวกด้านการท่องเที่ยวให้ได้มาตรฐานเพื่อรองรับเส้นทางการท่องเที่ยวเชิงอัตลักษณ์และส่งเสริมเส้นทางการท่องเที่ยววิถีชีวิตลุ่มแม่น้ำโขง (บนเส้นทางโรมานติก รุท (Romantic Route) และ นาคี รุท (Nakhee Route)

2. โครงการส่งเสริมการท่องเที่ยวเพิ่มศักยภาพของบุคลากรด้านการท่องเที่ยวเชิงผสมผสาน สู่
ความยั่งยืน

3. โครงการส่งเสริมการประชาสัมพันธ์และพัฒนาช่องทางตลาดการท่องเที่ยวเชิงรุก

ต้นทาง	กลางทาง	ปลายทาง
แนวทางการพัฒนาที่ 1 พัฒนาและยกระดับโครงสร้างพื้นฐาน และสิ่งอำนวยความสะดวกด้านการท่องเที่ยวให้ ได้มาตรฐาน	แนวทางการพัฒนาที่ 2 ส่งเสริมความร่วมมือและพัฒนาทักษะ บุคลากรด้านการท่องเที่ยว เพื่อเชื่อมโยงเส้นทางการท่องเที่ยวของ กลุ่มจังหวัดภาคตะวันออกเฉียงเหนือ ตอนบน 1 และประเทศในอนุภูมิภาค ลุ่มน้ำโขงอย่างเป็นรูปธรรม	แนวทางการพัฒนาที่ 3 พัฒนาประชาสัมพันธ์ ด้านการท่องเที่ยว และเพิ่มช่องทางการตลาด
แผนงาน : ส่งเสริมและพัฒนาการท่องเที่ยวในกลุ่มจังหวัดภาคตะวันออกเฉียงเหนือตอนบน 1		
1. โครงการพัฒนาโครงสร้างพื้นฐานและสิ่ง อำนวยความสะดวกด้านการท่องเที่ยวให้ได้ มาตรฐาน เพื่อรองรับเส้นทางการท่องเที่ยว เชิงอัตลักษณ์และส่งเสริมเส้นทางการ ท่องเที่ยววิถีชีวิตลุ่มแม่น้ำโขง (บนเส้นทาง โรมานติก รุท (Romantic Route) และ นาคี รุท (Nakhee Route)	2. โครงการส่งเสริมการท่องเที่ยว เพิ่มศักยภาพของบุคลากร ด้านการท่องเที่ยวเชิงผสมผสาน สู่ความยั่งยืน	3. โครงการส่งเสริมการ ประชาสัมพันธ์และพัฒนา ช่องทางตลาดการท่องเที่ยว เชิงรุก

ประเด็นการพัฒนาที่ 3 พัฒนาและยกระดับสินค้าเกษตรปลอดภัยสู่เกษตรอินทรีย์อย่างเป็นระบบ

วัตถุประสงค์	ตัวชี้วัดและค่าเป้าหมาย
1. พัฒนาระดับผลิตภัณฑ์สินค้า เกษตรปลอดภัยสู่เกษตรอินทรีย์ ให้ได้มาตรฐานสากล	1. ผลผลิตทางการเกษตรภายในกลุ่มจังหวัดสบายดี เพิ่มขึ้นร้อยละ 5
2. เพิ่มช่องทางตลาดในการผลิตสินค้า และการจำหน่ายสินค้าเกษตรให้มีมูลค่าสูง	2. อัตราการขยายตัวภาคเกษตร เพิ่มขึ้นร้อยละ 5

แนวทางการพัฒนา (กลยุทธ์)

1. พัฒนาโครงสร้างพื้นฐานและระบบสาธารณูปโภคให้ครอบคลุมในทุกพื้นที่
2. เพิ่มมาตรฐานสินค้าการเกษตรในการป้องกัน ฝ้าระวังโรคอุบัติใหม่ในพืชและสัตว์สู่การบริการให้
ได้มาตรฐาน

3. ยกระดับและส่งเสริมการผลิต แปรรูปผลิตภัณฑ์ทางการเกษตร ด้วยเทคโนโลยีและนวัตกรรมการผลิตที่ทันสมัยเพื่อการส่งออก

4. เพิ่มช่องทางการจัดจำหน่ายสินค้าในรูปแบบที่หลากหลาย

โครงการ

1. โครงการเพิ่มศักยภาพโครงสร้างพื้นฐานและระบบสาธารณูปโภคเพื่อสนับสนุนการเกษตร ทั้ง
ระบบ

2. โครงการส่งเสริมการผลิตสินค้าเกษตรปลอดภัยสู่มาตรฐานอินทรีย์อย่างเป็นระบบ (Green economy)

3. โครงการเพิ่มขีดความสามารถของผู้ประกอบการ เพื่อการแข่งขันสู่มาตรฐานสากล

4. โครงการส่งเสริมการตลาดและจำหน่ายสินค้าผลิตภัณฑ์การเกษตร

ต้นทาง		กลางทาง	ปลายทาง
แนวทางการพัฒนาที่ 1 พัฒนาโครงสร้างพื้นฐาน และระบบสาธารณสุขโรคให้ ครอบคลุมในทุกพื้นที่	แนวทางการพัฒนาที่ 2 ยกระดับและเพิ่มมาตรฐาน สินค้าการเกษตรในการ ป้องกัน เฝ้าระวังโรคอุบัติใหม่ ในพืชและสัตว์สู่การบริการ ให้ได้มาตรฐาน	แนวทางการพัฒนาที่ 3 ยกระดับและส่งเสริมการผลิต แปรรูปผลิตภัณฑ์ทาง การเกษตร ด้วยเทคโนโลยี และนวัตกรรมการผลิต ที่ทันสมัยเพื่อการส่งออก	แนวทางการพัฒนาที่ 4 เพิ่มช่องทางการจัด จำหน่ายสินค้าในรูปแบบ ที่หลากหลาย
แผนงาน : ส่งเสริมการผลิต แปรรูปผลิตภัณฑ์ทางการเกษตร และยกระดับภาคการเกษตร			
1. โครงการเพิ่มศักยภาพ โครงสร้างพื้นฐานและระบบ สาธารณสุขโรคเพื่อสนับสนุน การเกษตรทั้งระบบ	2. โครงการส่งเสริมการผลิต สินค้าเกษตรปลอดภัยสู่มาตรฐาน อินทรีย์อย่างเป็นระบบ (Green economy)	3. โครงการเพิ่มขีด ความสามารถของ ผู้ประกอบการ เพื่อการแข่งขัน สู่มาตรฐานสากล	4. โครงการส่งเสริม การตลาดและจำหน่าย สินค้าผลิตภัณฑ์ การเกษตร

ประเด็นการพัฒนาที่ 4 พัฒนาทุนมนุษย์และยกระดับคุณภาพชีวิตในทุกช่วงวัยอย่างเท่าเทียม

วัตถุประสงค์	ตัวชี้วัดและค่าเป้าหมาย
1. เพื่อยกระดับศักยภาพแรงงาน และผู้ประกอบการในกลุ่มจังหวัดสวายดี	1. อัตราการขยายตัวของผลิตภาพแรงงานเพิ่มขึ้น ร้อยละ 3
2. เพื่อให้ประชาชนในกลุ่มจังหวัดสวายดี มีคุณภาพชีวิตที่ดีขึ้น	2. สัดส่วนรายได้ต่อหนี้สินต่อครัวเรือนของกลุ่มจังหวัด สวายดีเพิ่มขึ้นร้อยละ 5

แนวทางการพัฒนา (กลยุทธ์)

- พัฒนาด้านสาธารณสุขสู่การเป็นศูนย์กลางด้านสุขภาพในกลุ่มอนุภูมิภาคลุ่มน้ำโขง
- พัฒนาและยกระดับศักยภาพแรงงานและผู้ประกอบการให้มีทักษะฝีมือได้มาตรฐาน
- พัฒนาคนให้พร้อมรับการเปลี่ยนแปลงสถานการณ์โลกที่อุบัติขึ้นใหม่

โครงการ

- โครงการส่งเสริมความมั่นคง ปลอดภัยเพื่อยกระดับคุณภาพชีวิต
- โครงการยกระดับศักยภาพแรงงานให้ได้มาตรฐาน
- โครงการพัฒนาคุณภาพชีวิตเพื่อรองรับโรคอุบัติขึ้นใหม่

ต้นทาง	กลางทาง	ปลายทาง
แนวทางการพัฒนาที่ 1 พัฒนาด้านสาธารณสุขสู่การเป็น ศูนย์กลางด้านสุขภาพในกลุ่มอนุภูมิภาค ลุ่มน้ำโขง	แนวทางการพัฒนาที่ 2 พัฒนาและยกระดับศักยภาพแรงงาน และผู้ประกอบการให้มีทักษะฝีมือ ได้มาตรฐาน	แนวทางการพัฒนาที่ 3 พัฒนาคนให้พร้อมรับการเปลี่ยนแปลง สถานการณ์โลกที่อุบัติขึ้นใหม่

แผนงาน : พัฒนาทุนมนุษย์และยกระดับคุณภาพชีวิต		
1. โครงการส่งเสริมความมั่นคงปลอดภัยเพื่อยกระดับคุณภาพชีวิต	2. โครงการยกระดับศักยภาพแรงงานให้ได้มาตรฐาน	3. โครงการพัฒนาคุณภาพชีวิตเพื่อรองรับโรคอุบัติใหม่

ประเด็นการพัฒนาที่ 5 การรักษาสมดุลทรัพยากรธรรมชาติและสิ่งแวดล้อม เพื่อการพัฒนาอย่างยั่งยืน

วัตถุประสงค์	ตัวชี้วัดและค่าเป้าหมาย
1. พื้นฟูและอนุรักษ์พื้นที่ป่าให้มีความอุดมสมบูรณ์เพิ่มขึ้น	1. สัดส่วนของพื้นที่สีเขียวในกลุ่มจังหวัดสบายดีเพิ่มขึ้นร้อยละ 3
2. เพื่อบริหารจัดการขยะและมลภาวะอย่างเป็นระบบ	2. สัดส่วนปริมาณขยะที่กำจัดถูกต้องต่อปริมาณขยะที่เกิดขึ้นร้อยละ 3
3. เพื่อส่งเสริมศักยภาพในการรับมือกับการเปลี่ยนแปลงสภาพภูมิอากาศของโลกและภัยพิบัติในรูปแบบต่างๆตามสถานการณ์โลก	

แนวทางการพัฒนา (กลยุทธ์)

- ส่งเสริมการบริหารจัดการระบบอนุรักษ์ พื้นฟูและป้องกันการทำลายทรัพยากรลุ่มน้ำแบบบูรณาการ ของกลุ่มจังหวัด
- ส่งเสริมมาตรการป้องกัน การแก้ไขปัญหา และเยียวยา จากปัญหาทางธรรมชาติและสิ่งแวดล้อมที่เกิดขึ้นในพื้นที่
- การเตรียมความพร้อมรับมือกับการเปลี่ยนแปลงสภาพภูมิอากาศของโลก (Climate change) และภัยพิบัติในรูปแบบต่างๆตามสถานการณ์โลก

โครงการ

- โครงการอนุรักษ์ พื้นฟูทรัพยากรธรรมชาติ
- โครงการบริหารจัดการสิ่งแวดล้อมและมลภาวะ
- โครงการเสริมสร้างนวัตกรรม เพื่อเตรียมความพร้อมรับมือกับการเปลี่ยนแปลง สภาพภูมิอากาศของโลก และภัยพิบัติในรูปแบบต่างๆตามสถานการณ์โลก

ต้นทาง	กลางทาง	ปลายทาง
แนวทางการพัฒนาที่ 1 ส่งเสริมการบริหารจัดการระบบอนุรักษ์ พื้นฟูและป้องกันการทำลายทรัพยากรลุ่มน้ำแบบบูรณาการของกลุ่มจังหวัด	แนวทางการพัฒนาที่ 2 ส่งเสริมมาตรการป้องกันการแก้ไขปัญหา และเยียวยา จากปัญหาทางธรรมชาติและสิ่งแวดล้อมที่เกิดขึ้นในพื้นที่	แนวทางการพัฒนาที่ 3 การเตรียมความพร้อมรับมือกับการเปลี่ยนแปลงสภาพภูมิอากาศของโลก (Climate change) และภัยพิบัติในรูปแบบต่างๆ ตามสถานการณ์โลก
แผนงาน: การส่งเสริมอนุรักษ์พื้นที่ป่าต้นน้ำและการพัฒนาสู่การเป็นเมืองสิ่งแวดล้อมอย่างยั่งยืน		
1. โครงการอนุรักษ์ พื้นฟูทรัพยากรธรรมชาติ	2. โครงการบริหารจัดการสิ่งแวดล้อมและมลภาวะ	3. โครงการเสริมสร้างนวัตกรรม เพื่อเตรียมความพร้อมรับมือกับการเปลี่ยนแปลง สภาพภูมิอากาศของโลก และภัยพิบัติในรูปแบบต่างๆตามสถานการณ์โลก

๑.๕ ยุทธศาสตร์การพัฒนาจังหวัดบึงกาฬ ตามแผนพัฒนาจังหวัด ปี พ.ศ. ๒๕๖๖-๒๕๗๐

ตามแผนพัฒนาจังหวัด พ.ศ. ๒๕๖๖ - ๒๕๗๐ ฉบับทบทวน ประจำปีงบประมาณ พ.ศ. ๒๕๖๗

จังหวัดบึงกาฬได้ดำเนินการทบทวนแผนพัฒนาจังหวัด ปี พ.ศ. ๒๕๖๖ - ๒๕๗๐ ฉบับทบทวน ประจำปีงบประมาณ พ.ศ. ๒๕๖๗ มาตั้งแต่เดือนกรกฎาคม - พฤศจิกายน ๒๕๖๕ ผลจากการวิเคราะห์/ประเมินศักยภาพสถานะแวดล้อมภายในและสถานะแวดล้อมภายนอก ผนวกกับข้อมูลระดับนโยบายต่าง ๆ ของรัฐบาล ตลอดจนข้อมูลอื่น ๆ ในระดับพื้นที่และภูมิภาคแล้ว จังหวัดบึงกาฬจึงได้กำหนดกรอบทิศทางการพัฒนาตามแผนพัฒนาจังหวัด ปี พ.ศ. ๒๕๖๖ - ๒๕๗๐ ฉบับทบทวน ประจำปีงบประมาณ พ.ศ. ๒๕๖๗ ดังนี้

เป้าหมายการพัฒนาจังหวัด : *เมืองยางพารา การเกษตรก้าวหน้า ประตุการค้าอินโดจีน และการท่องเที่ยววิถีชีวิตลุ่มน้ำโขง*

- พันธกิจ :**
๑. พัฒนาระดับการผลิต การแปรรูปยางพารา การเกษตรกรรมด้วยเทคโนโลยีและนวัตกรรม
 ๒. พัฒนาโครงสร้างพื้นฐานและสิ่งอำนวยความสะดวกอย่างเป็นระบบเพื่อรองรับการเจริญเติบโตของเมืองชายแดนและเพิ่มขีดความสามารถในการแข่งขันการค้า การบริการ และการลงทุน
 ๓. พัฒนาและส่งเสริมการท่องเที่ยววิถีชีวิตลุ่มน้ำโขงและการบริหารจัดการทรัพยากรธรรมชาติและสิ่งแวดล้อม
 ๔. พัฒนาศักยภาพและยกระดับคุณภาพชีวิตของคนทุกช่วงวัย

เป้าประสงค์ : เพิ่มรายได้จากภาคการเกษตร การค้า การบริการ การลงทุน และการท่องเที่ยว

๓.๒.๓ ตัวชี้วัดความสำเร็จตามเป้าหมายการพัฒนาจังหวัด :

๑. มูลค่าผลิตภัณฑ์มวลรวม (GPP) ภาคการเกษตรเพิ่มขึ้นร้อยละ ๒๐
๒. มูลค่าการค้าชายแดนเพิ่มขึ้นร้อยละ ๒๕
๓. รายได้จากการท่องเที่ยวเพิ่มขึ้นร้อยละ ๒๕

๓.๒.๔ ประเด็นการพัฒนาของจังหวัด :

ที่	ประเด็นการพัฒนา	แนวทางการพัฒนา	การขับเคลื่อน	เป้าหมายการพัฒนา
๑.	ยุทธศาสตร์ที่ ๑ ส่งเสริมและพัฒนาเกษตรกรรมและการแปรรูปยางพาราแบบครบวงจร	๑.๑ พัฒนาโครงสร้างพื้นฐานการผลิต การแปรรูปสินค้าเกษตรด้วยเทคโนโลยี และนวัตกรรม เพื่อเพิ่มประสิทธิภาพการผลิต และการบริหารจัดการด้านการตลาด	๑. โครงการพัฒนาแหล่งน้ำเพื่อการเกษตร ๒. โครงการปรับปรุงซ่อมแซมโครงข่ายถนนเพื่อการขนส่งสินค้าเกษตรและยางพาราจากแหล่งผลิต ๓. โครงการพัฒนาระบบตลาดและเพิ่มช่องทางการจำหน่ายสินค้าเกษตรและผลิตภัณฑ์ชุมชน ๔. โครงการสร้างมูลค่าเพิ่มสินค้าเกษตรด้วยเทคโนโลยีและนวัตกรรม ๕. โครงการส่งเสริมการแปรรูปยางพาราด้วยเทคโนโลยีและนวัตกรรมแบบครบวงจร ๖. โครงการประตูระบายน้ำห้วยผาคาง ตำบลไคสี อำเภอเมืองบึงกาฬ จังหวัดบึงกาฬ	ความมั่นคงทางเศรษฐกิจ : สร้างงานสร้างรายได้จากการผลิตและแปรรูปยางพาราและการเกษตรกรรมในอนุภาคลุ่มน้ำโขง เกษตรกร ๔.๐ : เกษตรกรผลิตได้ ขายเป็น ใช้ตลาดนำการผลิต เปลี่ยนเกษตรกรจากการผลิตเป็นผู้ประกอบการทางเกษตรสมัยใหม่ (Smart Farmer) ที่มีการบริหารจัดการที่ดี มีต้นทุนการผลิตต่ำและหลุดพ้นจากความยากจน
		๑.๒ พัฒนาศักยภาพเกษตรกร กลุ่มเกษตรกร และสถาบันเกษตรกร	โครงการส่งเสริมและพัฒนา ศักยภาพเกษตรกร กลุ่มเกษตรกร และสถาบันเกษตรกร	
		๑.๓ ส่งเสริมเกษตรกรรมตามหลักปรัชญาเศรษฐกิจพอเพียง	โครงการส่งเสริมและการพัฒนา การเกษตรตามหลักปรัชญาเศรษฐกิจพอเพียง	

ที่	ประเด็นการพัฒนา	แนวทางการพัฒนา	การขับเคลื่อน	เป้าหมายการพัฒนา
๒.	ยุทธศาสตร์ที่ ๒ พัฒนาโครงสร้างพื้นฐานและเพิ่มขีดความสามารถในการแข่งขัน	๒.๑ พัฒนาระบบโครงสร้างพื้นฐาน สาธารณูปโภค และโลจิสติกส์ เพื่อรองรับการเจริญเติบโตของเมืองชายแดน และเชื่อมโยงการค้า การบริการ และการลงทุน	<p>๑. โครงการพัฒนาโครงสร้างพื้นฐาน และระบบโลจิสติกส์เพื่อเชื่อมโยงการค้าและบริการ การลงทุน</p> <p>๒. โครงการก่อสร้างท่าอากาศยานบึงกาฬ</p> <p>๓. โครงการก่อสร้างโครงข่ายทางหลวงเชื่อมโยงจังหวัดอุดรธานี – บึงกาฬ</p> <p>๔. โครงการก่อสร้างทางเลี่ยงเมืองจังหวัดบึงกาฬ</p> <p>๕. โครงการจัดตั้งเขตพัฒนาพิเศษภาคตะวันออก เฉียงเหนือตอนบน ๑</p> <p>๖. โครงการพัฒนาตามผังเมืองรวมจังหวัดบึงกาฬ (Land mark)</p> <p>๗. โครงการปรับปรุงระบบไฟฟ้าและสายสื่อสารเป็นเคเบิลใต้ดิน</p>	<p>ความมั่นคงทางเศรษฐกิจ :</p> <p>สร้างงาน สร้างรายได้ จากการค้าและบริการ การลงทุน การพัฒนาโครงสร้างพื้นฐาน และสาธารณูปโภค เพื่อการเจริญเติบโตของเมืองชายแดนอย่างเป็นระบบ</p>
		๒.๒ บูรณาการความร่วมมือด้านการค้า การบริการ การลงทุน การท่องเที่ยว กับประเทศเพื่อนบ้านในอนุภาคลุ่มน้ำโขง	โครงการส่งเสริมและพัฒนา ศักยภาพด้านการค้าและบริการ การลงทุน และการตลาด เชื่อมโยงกับประเทศเพื่อนบ้าน	
		๒.๓ พัฒนาระบบการบริหารจัดการเทคโนโลยีสารสนเทศ และพลังงานทดแทน	<p>๑. โครงการพัฒนาระบบเทคโนโลยีสารสนเทศเพื่อการค้าและบริการ การลงทุน</p> <p>๒. โครงการพัฒนาส่งเสริมพลังงานทดแทน</p>	
		๒.๔ พัฒนาผู้ประกอบการ การบริหารจัดการการตลาด สินค้า และการบริการ	<p>๑. โครงการพัฒนาและเสริมสร้าง ศักยภาพผู้ประกอบการ ๔.๐</p> <p>๒. โครงการส่งเสริมและพัฒนา ศักยภาพการผลิตและช่องทางการตลาด</p>	

ที่	ประเด็นการพัฒนา	แนวทางการพัฒนา	การขับเคลื่อน	เป้าหมายการพัฒนา
๓.	ยุทธศาสตร์ที่ ๓ พัฒนาและส่งเสริมการท่องเที่ยว และการจัดการทรัพยากรธรรมชาติและสิ่งแวดล้อมอย่างยั่งยืน	๓.๑ ปรับปรุงโครงสร้างพื้นฐาน แหล่งท่องเที่ยวและสิ่งอำนวยความสะดวกเพื่อรองรับนักท่องเที่ยว	โครงการพัฒนาและปรับปรุงโครงสร้างพื้นฐานแหล่งท่องเที่ยว และสิ่งอำนวยความสะดวกเพื่อรองรับนักท่องเที่ยว	ความมั่นคงทางเศรษฐกิจ : สร้างงานสร้างรายได้จากการท่องเที่ยวแบบพึ่งพาธรรมชาติ/ระบบนิเวศน์ วัฒนธรรมขนบธรรมเนียม ประเพณีตามวิถีชีวิต/วิถีชุมชน อารยธรรมลุ่มน้ำโขง ความยั่งยืน : ทรัพยากรธรรมชาติและสิ่งแวดล้อมได้รับการพัฒนา ดูแลรักษาอนุรักษ์และใช้ประโยชน์อย่างคุ้มค่าและยั่งยืนโดยมีสิ่งแวดล้อมที่ดีมีคาร์บอนต่ำ (Low carbon)
		๓.๒ พัฒนาและส่งเสริมอุตสาหกรรมท่องเที่ยว	๑. โครงการพัฒนาศักยภาพบุคลากรภาคการท่องเที่ยวและบริการ ๒. โครงการส่งเสริมและประชาสัมพันธ์การท่องเที่ยวจังหวัดบึงกาฬ	
		๓.๓ อนุรักษ์ ฟื้นฟูทรัพยากรธรรมชาติและสิ่งแวดล้อมอย่างยั่งยืน	โครงการอนุรักษ์ ฟื้นฟู และพัฒนาทรัพยากรธรรมชาติและสิ่งแวดล้อม	
		๓.๔ ส่งเสริมการอนุรักษ์ ฟื้นฟู ศิลปวัฒนธรรม ขนบธรรมเนียมประเพณี เพื่อส่งเสริมการท่องเที่ยววิถีชีวิต อารยธรรมลุ่มน้ำโขง	โครงการส่งเสริมการอนุรักษ์ ฟื้นฟู ศิลปวัฒนธรรม ขนบธรรมเนียมประเพณี เพื่อส่งเสริมการท่องเที่ยววิถีชีวิตอารยธรรมลุ่มน้ำโขง	

ที่	ประเด็นการพัฒนา	แนวทางการพัฒนา	การขับเคลื่อน	เป้าหมายการพัฒนา
๔.	ยุทธศาสตร์ที่ ๔ พัฒนาคน ชุมชน และความมั่นคง สู่สังคมสงบสุข	๔.๑ พัฒนาศักยภาพและยกระดับ คุณภาพชีวิตของคนทุกช่วงวัย ด้านการศึกษา แรงงาน สาธารณสุข สังคม ผู้ด้อยโอกาส ผู้พิการ และผู้สูงอายุ	โครงการพัฒนาศักยภาพ และยกระดับคุณภาพชีวิต ของคนบึงกาฬ	คน : คนบึงกาฬ ต้อง <i>Smart + เก่ง ดี</i> มีคุณภาพ ๔ ด้าน - สุขภาพดี (Health) - จิตใจดี (Heart) - องค์กรความรู้/ทัศนคติดี (Head) - ทักษะเชี่ยวชาญดี (Hand) สังคม : สังคมคนบึงกาฬ ต้อง ๓ มี - มีความหวัง (Hope) - มีความสามัคคี (Harmony) - มีความสุข (Happiness) มั่นคง : คน ชุมชน พื้นที่บึงกาฬ มีความมั่นคงปลอดภัย ในชีวิตและทรัพย์สิน
		๔.๒ เสริมสร้างความสัมพันธ์กับ ประเทศเพื่อนบ้าน การบูรณาการ บริหารจัดการพื้นที่ชายแดน และการป้องกันปราบปรามภัยคุกคาม ด้านความมั่นคง	๑. โครงการเสริมสร้าง ความสัมพันธ์อันดีกับประเทศ เพื่อนบ้านตลอดแนวชายแดน ๒. โครงการบูรณาการความร่วมมือ เพื่อเพิ่มประสิทธิภาพการป้องกัน และรักษาความสงบเรียบร้อย ด้านความมั่นคง ๓. โครงการพัฒนาและเสริมสร้าง ความมั่นคงชุมชนตามแนวชายแดน ๔. โครงการก่อสร้างเขื่อน ป้องกันตลิ่งแนวชายแดน ตามแม่น้ำโขง	
		๔.๓ ขับเคลื่อนและขยายผล โครงการตามแนวพระราชดำริ	โครงการขับเคลื่อนและขยายผล โครงการตามแนวพระราชดำริ	

ที่	ประเด็นการพัฒนา	แนวทางการพัฒนา	การขับเคลื่อน	เป้าหมายการพัฒนา
๕.	ยุทธศาสตร์ที่ ๕ พัฒนาระดับการบริหารจัดการภาครัฐ	๕.๑ พัฒนาสมรรถนะบุคลากรเพื่อเสริมสร้างกลไกการบริหารจัดการบ้านเมืองที่ดี	โครงการพัฒนาระดับบุคลากรภาครัฐ (Smart Officer) เพื่อขับเคลื่อนการบริหารจัดการบ้านเมืองที่ดี	Smart Officer : บุคลากรภาครัฐ มีความรอบรู้และเข้าใจในเชิงวิชาการ นโยบาย ใช้เทคโนโลยีสารสนเทศ และสามารถนำไปปฏิบัติและต่อยอดให้เกิดประโยชน์สูงสุดต่อทางราชการและประชาชน
		๕.๒ พัฒนาและส่งเสริมการบริการประชาชนด้วยระบบเทคโนโลยีที่ทันสมัย มุ่งสู่ความเป็นเมืองอัจฉริยะ (Smart City)	โครงการพัฒนาและส่งเสริมการบริการประชาชนด้วยระบบเทคโนโลยี ๔.๐	หน่วยงานภาครัฐ ๔.๐ : ส่วนราชการจังหวัดบึงกาฬเปิดกว้างเชื่อมโยงได้กับทุกฝ่าย (Open & Connected Government) โปร่งใสใน การทำงาน ยึดประชาชนเป็นศูนย์กลาง (Citizen – Centric Government) ข้าราชการทำงาน เชิงรุก ตอบสนองความต้องการของประชาชน มีความคิดริเริ่มสร้างสรรค์ (Smart innovative Government) ความเป็นมืออาชีพปรับตัวเข้าสู่ ความเป็นสำนักงานดิจิทัลที่มีการใช้นวัตกรรม เทคโนโลยี สมัยใหม่ในการบริการประชาชนและบริหารจัดการบ้านเมือง เพื่อมุ่งสู่ความเป็นเมืองอัจฉริยะ (Smart City) ในอนาคต

๖. จุดเน้นหนักการพัฒนาจังหวัด :

- ๖.๑ พัฒนาโครงสร้างพื้นฐานเพื่อการเจริญเติบโตของเมืองชายแดน
- ๖.๒ พัฒนาเกษตรกรรม และการแปรรูปยางพารา ด้วยเทคโนโลยีและนวัตกรรม
- ๖.๓ ส่งเสริมการค้าและบริการ การลงทุน
- ๖.๔ ส่งเสริมการท่องเที่ยววิถีชีวิตลุ่มน้ำโขง

๗. ค่านิยม :

บึงกาฬ “สร้างเมือง สร้างคน สร้างรายได้”

๑.๖ กรอบยุทธศาสตร์และแนวทางการพัฒนาขององค์กรปกครองส่วนท้องถิ่นในเขตจังหวัดบึงกาฬ

วิสัยทัศน์ อปท. ในเขตจังหวัดบึงกาฬ(Vision)

“ท้องถิ่นน่าอยู่ ท่องเที่ยวก้าวหน้า ประชาชนอยู่ดี มีความสุข อย่างยั่งยืน”

พันธกิจ

พันธกิจที่ ๑ ปรับปรุงและพัฒนาาระบบคมนาคมขนส่ง ระบบสาธารณูปโภค สาธารณูปการให้ได้มาตรฐาน มีประสิทธิภาพและเพียงพอต่อความต้องการของประชาชน เพื่อรองรับการขยายตัวของเมืองในอนาคตและเศรษฐกิจของท้องถิ่น

พันธกิจที่ ๒ ส่งเสริมและพัฒนาศักยภาพของคน ครอบครัว และชุมชนให้เข้มแข็ง สามารถพึ่งตนเองได้ ตามแนวเศรษฐกิจพอเพียง

พันธกิจที่ ๓ สร้างระบบบริหารจัดการที่ดี โดยให้ประชาชนมีส่วนร่วมในการตัดสินใจ การวางแผนพัฒนา การตรวจสอบ เพื่อให้เกิดความโปร่งใสในการบริหารและการปกครอง

พันธกิจที่ ๔ ปรับปรุงและพัฒนาาระบบการศึกษาและสาธารณสุข ตลอดจนอนุรักษ์และพัฒนาศิลปวัฒนธรรมอันดีงามและภูมิปัญญาของท้องถิ่น

พันธกิจที่ ๕ พัฒนาเทคโนโลยีสารสนเทศเพื่อการบริหารและกาบริการให้มีประสิทธิภาพยิ่งขึ้นเพื่อสนับสนุนการบริหารจัดการที่ดี

พันธกิจที่ ๖ เพิ่มประสิทธิภาพในการจัดการทรัพยากรธรรมชาติและสิ่งแวดล้อมที่ดี เพื่อการพัฒนาที่ยั่งยืน

พันธกิจที่ ๗ สร้างความเข้มแข็งด้านการเงินการคลัง โดยการปรับปรุงกระบวนการบริหารการเงินการคลังให้สอดคล้องกับอำนาจหน้าที่และภารกิจที่มีอยู่เดิม และที่ได้รับโอนจากการกระจายอำนาจจากรัฐบาล

พันธกิจที่ ๘ พัฒนาศักยภาพของผังเมืองให้เป็นเครื่องมือชั้นนำและสนับสนุนการพัฒนาเมืองอย่างมีประสิทธิภาพ

พันธกิจที่ ๙ ส่งเสริมและพัฒนาการค้า การลงทุน การท่องเที่ยว และกีฬา

พันธกิจที่ ๑๐ ส่งเสริมและพัฒนาเพื่อเข้าสู่ประชาคมเศรษฐกิจอาเซียน

๒.๓ ประเด็นยุทธศาสตร์การพัฒนาขององค์กรปกครองส่วนท้องถิ่นในเขตจังหวัดบึงกาฬ

ประเด็นยุทธศาสตร์ที่ ๑ การพัฒนาด้านโครงสร้างพื้นฐาน

ประเด็นยุทธศาสตร์ที่ ๒ การพัฒนาด้านการเกษตรและการพัฒนาคุณภาพชีวิต

ประเด็นยุทธศาสตร์ที่ ๓ การพัฒนาด้านการจัดระเบียบชุมชน สังคมและการรักษาความสงบ

เรียบร้อย

สิ่งแวดล้อม

- ประเด็นยุทธศาสตร์ที่ ๔ การพัฒนาด้านการค้า การลงทุน การท่องเที่ยว และกีฬา
- ประเด็นยุทธศาสตร์ที่ ๕ การพัฒนาด้านการบริหารจัดการและอนุรักษ์ทรัพยากรธรรมชาติและสิ่งแวดล้อม
- ประเด็นยุทธศาสตร์ที่ ๖ การพัฒนาด้านศิลปวัฒนธรรม จารีตประเพณี และภูมิปัญญาท้องถิ่น
- ประเด็นยุทธศาสตร์ที่ ๗ การพัฒนาด้านระบบการบริหารจัดการที่ดี
- ประเด็นยุทธศาสตร์ที่ ๘ การส่งเสริมและพัฒนาการเข้าสู่ประชาคมอาเซียน

๑.๗ กรอบยุทธศาสตร์การพัฒนาอำเภอปากคาด

- ๑) ส่งเสริมและสนับสนุนให้มีความรู้ความเข้าใจในการปกครองระบอบประชาธิปไตยและส่งเสริมการปกครองระบอบประชาธิปไตยและเสริมสร้างความเข้มแข็งของชุมชน
- ๒) ส่งเสริมการประกอบอาชีพ การแปรรูปผลผลิต ด้วยนวัตกรรมและภูมิปัญญาท้องถิ่น สนับสนุนการออมในรูปแบบต่างๆ โดยเฉพาะเศรษฐกิจพอเพียงตามแนวพระราชดำริ
- ๓) พัฒนาและสืบสานศิลปวัฒนธรรมและประเพณีอันดีงาม โดยให้ชุมชนมีส่วนร่วม
- ๔) ส่งเสริมและปลูกจิตสำนึกให้ประชาชน ดำเนินชีวิตตามอุดมการณ์แผ่นดินธรรมแผ่นดินทอง ให้ลดละเลิกอบายมุขทุกชนิด โดยเฉพาะยาเสพติด
- ๕) ปลูกจิตสำนึกและสร้างความตระหนัก ในการอนุรักษ์ทรัพยากรธรรมชาติและสิ่งแวดล้อม โดยให้ประชาชนมีส่วนร่วมดูแลจัดการเกี่ยวกับทรัพยากรในชุมชนนั้นๆ
- ๖) พัฒนาเส้นทางคมนาคมให้สามารถสัญจรได้สะดวกและปลอดภัย รวมทั้งปรับปรุงระบบไฟฟ้า ประปา ให้ครอบคลุมทุกหมู่บ้าน

๒. ยุทธศาสตร์องค์กรปกครองส่วนท้องถิ่น

ยุทธศาสตร์ขององค์การบริหารส่วนตำบลนาดง

๑. วิสัยทัศน์

“ส่งเสริมการพัฒนาทุกด้าน สืบสานวัฒนธรรม
นำสังคมอยู่เย็นเป็นสุข ตามหลักปรัชญาเศรษฐกิจพอเพียง”

๒. ยุทธศาสตร์/พันธกิจ

๑) การพัฒนาด้านโครงสร้างพื้นฐาน เพื่อให้ประชาชนมีถนนที่มาตรฐาน มีความสะดวกสบายในการสัญจรภายในตำบล และเชื่อมต่อกับตำบลใกล้เคียง จัดหาน้ำอุปโภคบริโภคที่สะอาดปลอดภัยเพียงพอตลอดปี รวมการจัดระบบผังเมืองและควบคุมอาคารให้เป็นระเบียบเรียบร้อยในท้องถิ่น

๒) การพัฒนาด้านส่งเสริมคุณภาพชีวิต เพื่อให้ประชาชนมีอาชีพที่มั่นคง มีการพัฒนาคุณภาพชีวิต เด็ก สตรี คนชรา ผู้ด้อยโอกาส ส่งเสริมการศึกษาทั้งในและนอกระบบ และสนับสนุนการสาธารณสุข การพยาบาล การป้องกันและควบคุมโรคติดต่อ

๓) การพัฒนาด้านการวางแผนส่งเสริมการลงทุน พาณิชยกรรมและการท่องเที่ยว เพื่อการส่งเสริมการลงทุน การพัฒนาอุตสาหกรรม การท่องเที่ยว การพาณิชยกรรมในท้องถิ่น

๔) การพัฒนาด้านการจัดระเบียบชุมชน สังคมและการรักษาความสงบเรียบร้อย เพื่อเป็นการส่งเสริมระบอบประชาธิปไตย ความเสมอภาค สิทธิเสรีภาพของประชาชน ส่งเสริมให้ประชาชนมีส่วนร่วมในการพัฒนาท้องถิ่น การป้องกันและบรรเทาสาธารณภัย การรักษาความสงบเรียบร้อย ความปลอดภัยในชีวิตและทรัพย์สินในชุมชน

๕) การพัฒนาด้านการบริหารจัดการและการอนุรักษ์ทรัพยากรธรรมชาติและสิ่งแวดล้อม เพื่อให้ประชาชนมีจิตสำนึกในการหวงแหนทรัพยากรธรรมชาติ การจัดการสิ่งแวดล้อมและมลพิษต่างๆ รวมทั้งคุ้มครองดูแลรักษาและการใช้ประโยชน์จากป่าไม้และที่ดิน

๖) การพัฒนาด้านศิลปวัฒนธรรม จารีตประเพณี และภูมิปัญญาท้องถิ่น เพื่อให้ประชาชนมีจิตสำนึกในการป้องกัน คุ้มครอง ควบคุม ดูแล รักษาโบราณสถาน โบราณวัตถุ และพิพิธภัณฑสถานใน ท้องถิ่น

๗) การพัฒนาด้านอื่นๆ เพื่อให้การบริหารจัดการองค์กรให้มีประสิทธิภาพในการบริการประชาชนครอบคลุมทุกด้าน

๓. เป้าประสงค์/ตัวชี้วัด/ค่าเป้าหมาย/กลยุทธ์

ยุทธศาสตร์การพัฒนาองค์การบริหารส่วนตำบลนาดง มี ๑๙ แนวทาง ดังนี้

ยุทธศาสตร์ที่ ๑ ด้านโครงสร้างพื้นฐาน

กลยุทธ์การพัฒนาด้านการคมนาคมและการขนส่ง

- เป้าประสงค์ เพื่อให้การคมนาคมมีความสะดวก สบายในตำบลและเชื่อมกับตำบลอื่น
- ตัวชี้วัด ถนนเส้นทางคมนาคม ท่อระบายน้ำ ทางระบายน้ำ ได้มาตรฐาน การสัญจรสะดวก
- เป้าหมาย (๑) ถนนภายในหมู่บ้านทุกเส้นเป็น ถนน คสล. ร้อยละ ๘๕ (๒) ถนนทุกเส้นในตำบลได้รับการปรับปรุง/ซ่อมแซม มีสภาพที่ใช้งานที่ได้มาตรฐาน สะดวก ปลอดภัย ร้อยละ ๙๐
- กลยุทธ์/แนวทาง ก่อสร้างถนนภายในหมู่บ้าน และไปยังพื้นที่การเกษตร

กลยุทธ์การพัฒนาด้านสาธารณูปโภค

- เป้าประสงค์ เพื่อประชาชนมีน้ำไว้อุปโภคบริโภคเพียงพอตลอดปี มีแหล่งเก็บกักน้ำเพื่อใช้ในการเกษตรที่เพียงพอ ประชาชนที่ได้รับการบริการ ด้านสาธารณูปโภค ทั้งถึงครอบคลุม ทุกพื้นที่

- ตัวชี้วัด (๑) จำนวนครัวเรือน เข้าถึงมีไฟฟ้า (๒) จำนวนครัวเรือนมีน้ำประปาใช้ (๓) ความพร้อมของหน่วยงานในการ บริการสาธารณะ ทรัพย์สินเกิด ประสิทธิภาพ คุ่มค่า ประชาชนได้รับประโยชน์
- เป้าหมาย (๑) ไฟฟ้าครอบคลุม ๘ หมู่บ้านร้อยละ ๑๐๐ (๒) น้ำประปาสะอาด ได้มาตรฐาน เข้าถึงทุกครัวเรือนร้อยละ ๙๕ (๓) มีแหล่งเก็บกักน้ำเพื่อใช้ในการเกษตรที่เพียงพอร้อยละ ๙๐
- แนวทาง ก่อสร้างฝายน้ำล้น ทำนบดิน ขุดลอกแหล่งน้ำ คลองส่งน้ำ การก่อสร้างและปรับปรุงระบบน้ำประปาหมู่บ้าน

กลยุทธ์การพัฒนาด้านผังเมืองและควบคุมอาคาร

- วัตถุประสงค์ เพื่อก่อสร้างและปรับปรุงกิจการ บริการสาธารณะ ทรัพย์สิน สาธารณะให้เป็นไปอย่างมี ประสิทธิภาพ คุ่มค่า เกิดประโยชน์ต่อประชาชน
- ตัวชี้วัด ความพร้อมของหน่วยงานในการ บริการสาธารณะ ทรัพย์สินเกิด ประสิทธิภาพ คุ่มค่า ประชาชนได้รับ ประโยชน์
- เป้าหมาย การบริการสาธารณะ ทรัพย์สิน ได้ ประสิทธิภาพ เกิดประโยชน์ ประชาชนมีความพึงพอใจไม่น้อยกว่า ร้อยละ ๖๐
- แนวทาง ออกข้อบัญญัติการถมที่ท้องถื่น ประชาสัมพันธ์ให้ประชาชน ในตำบลปฏิบัติตาม

ยุทธศาสตร์ที่ ๒ ด้านส่งเสริมคุณภาพชีวิต

กลยุทธ์การพัฒนาด้านส่งเสริมอาชีพ

- เป้าประสงค์ เพื่อเพิ่มรายได้ และการสร้างมูลค่าให้กับสินค้าและบริการ ตามแนวทาง ปรัชญาเศรษฐกิจพอเพียงคนทุกกลุ่มวัยสามารถเข้าถึง ทรัพยากรแหล่งเรียนรู้ แหล่ง เงินทุนประกอบอาชีพ เพื่อยกระดับคุณภาพชีวิตและรายได้อย่างเท่าเทียมกัน
- ตัวชี้วัด (๑) การพัฒนาคุณภาพชีวิต สุขภาวะ และความเป็นอยู่ที่ดีของคนตำบลนาตง (๒) คนตำบลนาตงได้รับการพัฒนา คุณภาพชีวิตตลอดช่วงอายุ ระดับความพึงพอใจของ
- เป้าหมาย กลุ่มเยาวชน กลุ่มสตรี ประชาชน และกลุ่มอาชีพต่างๆ
- แนวทาง อบรมให้ความรู้ สนับสนุนงบประมาณ และศึกษาดูงาน

กลยุทธ์การพัฒนาด้านสวัสดิการสังคม

- เป้าประสงค์ เพื่อช่วยเหลือผู้ด้อยโอกาสในสังคมให้ได้รับการช่วยเหลือ ส่งเสริมการออกกำลังกายและการแก้ไขปัญหาเสพติดเด็ก เยาวชน ผู้ใช้แรงงาน และ ประชาชน ได้รับ การสร้าง ภูมิคุ้มกัน และป้องกันยาเสพติด หมู่บ้าน/ชุมชนพื้นที่เป้าหมายมีการป้องกันและแก้ไข ปัญหาเสพติด
- ตัวชี้วัด (๑) จำนวนเด็ก เยาวชน ผู้ใช้แรงงาน และประชาชน ได้รับ การสร้าง ภูมิคุ้มกันและ ป้องกันยาเสพติด หมู่บ้าน/ชุมชน พื้นที่เป้าหมายมีการ ป้องกันและแก้ไขปัญหาเสพติด ผู้รับบริการมีความเท่าเทียมกันในการรับบริการ (๒) แผนการพัฒนาอาชีพผู้ด้อยโอกาส สตรี พิกการ ผู้สูงอายุ คุณภาพ ของประชากรผู้สูงวัย
- เป้าหมาย (๑) จัดทำงบประมาณ แผนงาน โครงการ กิจกรรมการพัฒนาอาชีพ ผู้ด้อยโอกาส สตรี ผู้พิการ ผู้สูงอายุใน แผนพัฒนาทุกปี (๒) ความพึงพอใจของผู้รับบริการร้อยละ ๑๐๐ (๓) จัดทำ งบประมาณ แผนงาน โครงการ กิจกรรม การพัฒนาอาชีพ ผู้ด้อยโอกาส สตรี ผู้พิการ ผู้สูงอายุ ทุกปี
- แนวทาง สนับสนุนเบี้ยยังชีพ ซ่อมแซมที่อยู่อาศัย อบรมอาชีพเสริม จัดหาอุปกรณ์กีฬา และอบรมการแก้ไขปัญหายาเสพติด

กลยุทธ์การพัฒนาด้านการศึกษา

- **เป้าประสงค์ (๑)** เพื่อพัฒนาประชากรในตำบลให้มีความรู้มากขึ้นครู บุคลากรทางการศึกษา ได้รับ การส่งเสริม สนับสนุนการศึกษาในระบบ ให้มีความรู้คู่คุณธรรม (๒) มีแหล่งเรียนรู้ด้านเทคโนโลยีที่ทันสมัย เพื่อพัฒนาคนให้เป็นบุคลากรแห่งการเรียนรู้- จัดการศึกษาให้เด็กปฐมวัยมี พัฒนาการทั้งด้านร่างกาย จิตใจ อารมณ์ สังคม สติปัญญา และคุณธรรมจริยธรรมที่พึงประสงค์ อยู่ร่วมในสังคมอย่างปกติสุขให้มีความ พร้อมที่จะรับการศึกษาในระดับ การศึกษาขั้นพื้นฐาน (๓) พัฒนาความร่วมมือแก่เด็กในศูนย์ พัฒนาเด็กเล็กให้มีพัฒนาการทั้ง ทางด้านร่างกาย จิตใจ อารมณ์ สังคม สติปัญญา อย่างเหมาะสมวัย เติบโตตามศักยภาพได้มาตรฐาน การศึกษา (๔) สนับสนุน ส่งเสริม พัฒนากีฬาและ นันทนาการอย่างต่อเนื่อง

- **ตัวชี้วัด (๑)** ร้อยละของจำนวนเด็กที่ได้รับการ พัฒนาด้านร่างกาย จิตใจ อารมณ์ สังคม สติปัญญา และคุณธรรมจริยธรรมที่พึงประสงค์ (๒) ร้อยละของครู และบุคลากรทางการศึกษา ระดับปฐมวัยได้รับการพัฒนาตาม มาตรฐานวิชาชีพ (๓) ร้อยละโรงเรียนมีหลักสูตรท้องถิ่นที่ สอดคล้องกับความต้องการของผู้เรียนและ ชุมชน (๔) ร้อยละนักเรียนทุกคนได้รับการพัฒนา แหล่ง เรียนรู้จากสื่อ เทคโนโลยี สารสนเทศที่ทันสมัย สามารถรับรู้ ข้อมูลข่าวสารอย่างมีคุณภาพ (๕) ร้อย ละ โรงเรียนในเขตพื้นที่ได้พัฒนาแหล่ง เรียนรู้และแหล่งบริการด้านเทคโนโลยี ที่ทันสมัย ให้บริการ นักเรียนและชุมชน(๖) ร้อยละนักเรียน เยาวชน ได้รับการพัฒนา ให้มีความรู้ความสามารถด้านกีฬา นันทนาการเติบโตตามศักยภาพของ ตนเอง

- **เป้าหมาย (๑)** จำนวนเด็กที่ได้รับการ พัฒนาด้านร่างกาย จิตใจ อารมณ์ สังคม สติปัญญา และ คุณธรรม จริยธรรมที่พึงประสงค์ ร้อยละ ๗๐(๒) ครู และบุคลากรทางการศึกษาระดับปฐมวัยได้รับการพัฒนาตาม มาตรฐานวิชาชีพ โรงเรียนมีหลักสูตรท้องถิ่นที่สอดคล้องกับความต้องการของ ผู้เรียนและ ชุมชน ร้อยละ ๗๐(๓) นักเรียนทุกคนได้รับการพัฒนาแหล่งเรียนรู้จากสื่อ เทคโนโลยี สารสนเทศที่ทันสมัย สามารถรับรู้ข้อมูลข่าวสารอย่างมีคุณภาพ ร้อยละ ๗๐ (๔) โรงเรียนในเขต พื้นที่ได้พัฒนาแหล่ง เรียนรู้และแหล่งบริการด้านเทคโนโลยี ที่ทันสมัย ให้บริการนักเรียนและชุมชน ร้อยละ ๖๐ (๕) นักเรียน เยาวชน ได้รับการพัฒนา ให้มีความรู้ความสามารถด้านกีฬานันทนาการ เติบโตตามศักยภาพของ ตนเองร้อยละ ๗๐

- **แนวทาง** สนับสนุนสถาบันการศึกษา ในการจัดกิจกรรมการเรียน ส่งเสริมการศึกษาก่อนวัย เรียน และการศึกษาขั้นพื้นฐาน ศูนย์การเรียนรู้ชุมชนและ การศึกษาตามอัธยาศัย

ยุทธศาสตร์ที่ ๓ ด้านการวางแผนและส่งเสริมการลงทุน การพาณิชย์กรรมและการท่องเที่ยว

กลยุทธ์การพัฒนาส่งเสริมการลงทุน

- **เป้าประสงค์** เพื่อให้ประชาชนมีทุนในการประกอบอาชีพคนทุกกลุ่มวัยสามารถเข้าถึง ทรัพยากร แหล่งเรียนรู้ แหล่ง เงินทุนประกอบอาชีพเพื่อยกระดับ คุณภาพชีวิตและรายได้อย่างเท่า เทียมกัน

- **ตัวชี้วัด** จำนวนการจัดสรรทรัพยากร แหล่งเรียนรู้ แหล่งเงินทุนประกอบอาชีพผ่านช่อง ทางการ ให้บริการภาครัฐตาม กฎหมายกำหนด

- **เป้าหมาย** ให้การสนับสนุนอุดหนุนกองทุน และกลุ่มต่างๆ ภายในตำบลจัดทำงบประมาณ แผนงาน โครงการ กิจกรรม การพัฒนาอาชีพ ผู้ด้อยโอกาส สตรี ผู้พิการ ผู้สูงอายุทุกปี

- **แนวทาง** ให้การส่งเสริม สนับสนุน ในด้านความรู้และงบประมาณ

ส่งเสริมการดำเนินการก่อสร้างศูนย์กระจายสินค้าตลาดชุมชนและบริการเบ็ดเสร็จระดับ ท้องถิ่น เช่น สินค้าทางการเกษตร ด้านอุตสาหกรรม และผลิตภัณฑ์ชุมชน

กลยุทธ์การพัฒนาด้านอุตสาหกรรม

- **เป้าประสงค์** เพื่อให้ประชาชนแปรรูปสินค้าการเกษตรให้มีมูลค่าที่สูงขึ้น

- **ตัวชี้วัด** จำนวนกลุ่มเกษตรกร กลุ่มหัตถกรรมและอุตสาหกรรมในครัวเรือน

- เป้าหมาย จัดทำงบประมาณ อุดหนุนกลุ่มเกษตร กลุ่มหัตถกรรมและอุตสาหกรรมในครัวเรือน
- แนวทาง ให้การส่งเสริม สนับสนุนในด้านความรู้ การศึกษาดูแลงาน และงบประมาณสนับสนุนกิจกรรม

กลยุทธ์การพัฒนาด้านการท่องเที่ยว

- เป้าประสงค์ เพื่อเป็นการส่งเสริมการท่องเที่ยวภายในตำบล
- ตัวชี้วัด อัตราการเพิ่มขึ้นของนักท่องเที่ยว
- เป้าหมาย อัตราการเพิ่มขึ้นของนักท่องเที่ยว ประชาชนในพื้นที่มีรายได้เพิ่มขึ้นร้อยละ ๖๐
- แนวทาง ปรับปรุงภูมิทัศน์ ปลูกไม้ดอกไม้ประดับ ตกแต่งต้นไม้สองข้างทาง

กลยุทธ์การพัฒนาด้านการพาณิชย์กรรม

- เป้าประสงค์ เพื่อส่งเสริมการค้าขายสินค้าในตำบล
- ตัวชี้วัด จำนวนการเพิ่มขึ้นของร้านค้าภายในตำบล
- เป้าหมาย ตลาดชุมชนของตำบลนาตง ๑ แห่ง
- แนวทาง จัดซื้อที่ดิน และก่อสร้างตลาดชุมชนในการแลกเปลี่ยนสินค้า

ยุทธศาสตร์ที่ ๔ ด้านการจัดระเบียบชุมชน สังคม และการรักษาความสงบเรียบร้อย

กลยุทธ์การพัฒนาด้านการส่งเสริมประชาธิปไตย และความเสมอภาคของประชาชน

- เป้าประสงค์ เพื่อให้ประชาชนเข้ามามีส่วนร่วมในทางการเมืองเพิ่มขึ้น
- ตัวชี้วัด ร้อยละของผู้มาใช้สิทธิการเลือกตั้ง
- เป้าหมาย ประชาชนที่มีสิทธิเลือกตั้งในตำบลนาตง
- แนวทาง อบรมให้ความรู้กฎหมายเลือกตั้งและเชิญชวนเข้าร่วมสมัคร เป็นสมาชิกสภาท้องถิ่น

กลยุทธ์การพัฒนาด้านการส่งเสริมการมีส่วนร่วมของประชาชนในการพัฒนาท้องถิ่น

- เป้าประสงค์ เพื่อให้ประชาชนเกิดความรักและหวงแหนท้องถิ่นของตน การมีส่วนร่วมของประชาชนในพื้นที่ ในการร่วมคิด ร่วมทำ ร่วมตัดสินใจ ร่วมตรวจสอบ ร่วมรับประโยชน์ ร่วมแก้ปัญหาปรึกษาหารือหรือแลกเปลี่ยนเรียนรู้ เพื่อแก้ปัญหาสำหรับการพัฒนาท้องถิ่น
- ตัวชี้วัด ร้อยละของการมีส่วนร่วมของประชาชน
- เป้าหมาย เยาวชน และประชาชนในตำบลนาตง
- แนวทาง ประชุมประชาคมหมู่บ้านในการจัดทำแผนชุมชน อบรมลูกเสือชาวบ้าน อบรมจริยธรรม อบรมการป้องกันและแก้ไขปัญหาเสพติด

กลยุทธ์การพัฒนาด้านการป้องกันและบรรเทาสาธารณภัย

- เป้าประสงค์ เพื่อป้องกันภัยธรรมชาติและอุบัติเหตุที่เกิดขึ้น เมื่อเกิดเหตุประชาชนต้องได้รับการช่วยเหลืออย่างทันที่
- ตัวชี้วัด จำนวนสมาชิกอาสาสมัครป้องกันภัยฝ่ายพลเรือนมีจำนวนครบตาม เกณฑ์และผ่านการฝึกอบรมทบทวน ครบทุกนายทุกปีสามารถการปฏิบัติ หน้าที่ถูกต้อง มีเครื่องมือปฏิบัติหน้าที่ในป้องกัน และบรรเทาสาธารณภัยครบถ้วนพร้อม ทำงานทันทีที่เกิดเหตุ
- เป้าหมาย (๑) จำนวนสมาชิกอาสาสมัครป้องกันภัย ฝ่ายพลเรือนผ่านการฝึกอบรมทบทวนความรู้ (๒) รายการวัสดุ ครุภัณฑ์สำหรับปฏิบัติ หน้าที่ในการป้องกันและบรรเทาสาธารณภัย (๓) เครื่องมือปฏิบัติงานประจำรถ
- แนวทาง จัดตั้งศูนย์อำนวยการ อปพร. จัดหาวัสดุอุปกรณ์ และรถยนต์ บรรเทาสาธารณภัย ไว้คอยช่วยเหลือ

กลยุทธ์การพัฒนาด้านรักษาความสงบเรียบร้อย และความปลอดภัยในชีวิตและ

ทรัพย์สินของประชาชน

- เป้าประสงค์ เพื่อให้เกิดความสงบเรียบร้อยในชุมชนและลดการสูญเสียรักษาความสงบ เรียบร้อย รักษาความปลอดภัยอาคาร สถานที่ เกิดประสิทธิภาพ การประชาสัมพันธ์ การเคลื่อนที่รวดเร็วมีประสิทธิภาพ
- ตัวชี้วัด จำนวนโครงการ/กิจกรรมที่ ดำเนินการได้ตามแผนพัฒนาด้านการรักษาความปลอดภัยอาคาร สถานที่ เกิดประสิทธิภาพตามยุทธศาสตร์ บูรณาการในการระงับเหตุที่เกิดขึ้นในพื้นที่ได้ทันเหตุการณ์
- เป้าหมาย ประชาชนที่สัญจรไปมาในเขตรับผิดชอบของตำบลนางาด
- แนวทาง จัดหาป้ายประชาสัมพันธ์ และประชาสัมพันธ์เสียงตามสายทุก หมู่บ้าน ให้ประชาชนทราบ และหาแนวทางป้องกัน

ยุทธศาสตร์ที่ ๕ ด้านการบริหารจัดการและอนุรักษ์สิ่งแวดล้อม

กลยุทธ์การพัฒนาด้านการคุ้มครอง ดูแลรักษาและการใช้ประโยชน์จากการใช้ป่าไม้ที่ดิน

และทรัพยากรธรรมชาติ

- เป้าประสงค์ เพื่อให้ประชาชนมีจิตสำนึกในการปกป้องคุ้มครองทรัพยากรธรรมชาติ งานด้านสิ่งแวดล้อม แหล่งน้ำ ป่าไม้ ทั้งด้านความสะอาดของถนน ทางน้ำ ทางเดิน ที่สาธารณะได้รับการพัฒนาอย่างต่อเนื่องเป็นระบบ ฟืนฟูแหล่งน้ำ ป่าไม้ไม่ให้เกิดทำลาย เพื่อให้ทรัพยากรธรรมชาติมีความอุดมสมบูรณ์เลี้ยงชีวิต ประชาชนอย่างยั่งยืน
- ตัวชี้วัด จำนวนโครงการ กิจกรรมด้าน สิ่งแวดล้อมในแผนพัฒนาท้องถิ่น และนำไปจัดทำงบประมาณรายจ่ายประจำปี ปัญหาข้อร้องเรียนด้าน สิ่งแวดล้อมได้รับการแก้ไขและตอบ กลับให้ผู้ร้องเรียนทราบ แหล่งน้ำสะอาดป่าไม้อุดมสมบูรณ์ เป็นพื้นที่สีเขียว
- เป้าหมาย (๑) นำโครงการ กิจกรรมด้าน สิ่งแวดล้อมในแผนพัฒนาท้องถิ่นไป จัดทำงบประมาณ และปฏิบัติได้ร้อยละ ๕ ต่อปีของโครงการทั้งหมดตามยุทธศาสตร์ (๒) ในระยะ ๕ ปี แหล่งน้ำสะอาด ระบบนิเวศน์ดีขึ้น ป่าไม้สีเขียวเพิ่มขึ้น สร้างที่สาธารณะในชุมชนนำมา จัดทำเป็นงบประมาณในระยะ ๕ ปี
- แนวทาง อบรมให้ความรู้ ประชาสัมพันธ์ให้ประชาชนมีจิตสำนึกในการดูแลรักษาทรัพยากรธรรมชาติ

กลยุทธ์การพัฒนาด้านการจัดการสิ่งแวดล้อมและมลพิษต่าง ๆ

- เป้าประสงค์ เพื่อให้ชุมชนน่าอยู่ น่าอาศัย ปริมาณขยะมูลฝอยในชุมชน ลดลงอย่างต่อเนื่อง ประชาชนเข้ามามีส่วนร่วม จัดการขยะที่ต้นทางด้วยตนเอง สิ่งแวดล้อมสะอาด บริสุทธิ์ ปริมาณมลพิษทางอากาศลดลง มีสนามกีฬา ที่พักผ่อนหย่อนใจ และสวนสาธารณะเพื่อให้ ประชาชนใช้ประโยชน์ร่วมกันใน ชุมชน ทำนบ เขื่อนกั้นตลิ่งพัง,ประตุน้ำ ,ฝายที่ได้มาตรฐาน
- ตัวชี้วัด ปริมาณขยะมูลฝอยลดลงร้อยละ ๕ ต่อปีของปริมาณขยะทั้งหมด จำนวนครัวเรือนเข้าร่วมกิจกรรม การจัดการขยะที่ต้นทางเพิ่มขึ้น สร้างสนามกีฬา ที่พักผ่อนหย่อนใจและสวนสาธารณะ ทำนบ เขื่อนกั้นตลิ่งพัง,ประตุน้ำ, ฝายมีอายุการใช้งานไม่ต่ำกว่า ๕ ปี
- เป้าหมาย (๑) ในปี ๒๕๖๖-๒๕๗๐ ปริมาณขยะ ลดลงปีละ ๕ ต่อปี (๒) ครัวเรือนเข้าร่วมกิจกรรมการจัดการขยะที่ต้นทางเพิ่มขึ้นในภาพรวม ร้อยละ ๕ ต่อเดือน ในระยะ ๕ ปี (๓) มลพิษทางอากาศ ลดลง ได้รับการฟื้นฟูและส่งเสริมการ มีส่วนร่วมจากประชาชน (๔) ทำนบ เขื่อนกั้นตลิ่งพัง ประตุน้ำ ฝายน้ำล้น ได้รับการออกแบบได้ มาตรฐาน มีอายุการใช้งานยาวนานขึ้น
- แนวทาง จัดทำถังขยะให้ประชาชน รณรงค์คัดแยกขยะ

ยุทธศาสตร์ที่ ๖ ด้านศิลปะ วัฒนธรรม จารีตประเพณีและภูมิปัญญาท้องถิ่น

กลยุทธ์การพัฒนาด้านการอนุรักษ์ สืบสาน ส่งเสริม สนับสนุน ศาสนา ศิลปวัฒนธรรม
จารีตประเพณี ภูมิปัญญาท้องถิ่นและปกป้อง คุ่มครอง โบราณสถาน โบราณวัตถุ และ พิพิธภัณฑ
สถาน

- เป้าประสงค์ เพื่ออนุรักษ์ สืบสาน ส่งเสริม สนับสนุน ศาสนา ศิลปวัฒนธรรม จารีตประเพณี ภูมิปัญญาท้องถิ่นและปกป้อง คุ่มครอง โบราณสถาน โบราณวัตถุ และ วันสำคัญต่างๆ อย่างหลากหลายและ ต่อเนื่อง
- ตัวชี้วัด จำนวนกิจกรรมส่งเสริมและ อนุรักษ์ศิลปวัฒนธรรม จารีตประเพณี และกิจกรรมศาสนาเพิ่มขึ้น โดยเฉลี่ย ไม่น้อยกว่าร้อยละ ๙๕ จำนวนเครือข่ายแหล่งเรียนรู้ ทาง ศาสนา ศิลปวัฒนธรรมประเพณี และ ภูมิปัญญาท้องถิ่นเพิ่มขึ้น โดยเฉลี่ยไม่ น้อยกว่าร้อยละ ๙๐ ๕ จำนวนโครงการที่ดำเนินงานด้าน ศาสนา ศิลปะ วัฒนธรรม จารีต ประเพณีภูมิปัญญาท้องถิ่น
- เป้าหมาย (๑) จำนวนกิจกรรมส่งเสริมและอนุรักษ์ ศิลปวัฒนธรรม จารีตประเพณี และ กิจกรรมศาสนาเพิ่มขึ้น ร้อยละ ๗๕ (๒)จำนวนเครือข่ายแหล่งเรียนรู้ ทาง ศาสนาศิลปวัฒนธรรมประเพณี และภูมิปัญญาท้องถิ่นเพิ่มขึ้นร้อยละ ๖๕ โครงการที่ดำเนินงานด้านศาสนา ศิลปะ วัฒนธรรม จารีต ประเพณีภูมิ ปัญญาท้องถิ่น จำนวน ๓ โครงการ
- แนวทาง อุดหนุนงานประเพณีต่างๆ ดนตรีพื้นบ้าน และภูมิปัญญาท้องถิ่น

ยุทธศาสตร์ที่ ๗ ด้านอื่นๆ

กลยุทธ์การพัฒนาด้านการบริหารจัดการที่ดี

- เป้าประสงค์ เพื่อให้เกิดความถูกต้อง โปร่งใส สามารถตรวจสอบ
- ตัวชี้วัด ระดับความโปร่งใสการบริหารงานภาครัฐ
- เป้าหมาย ระดับความโปร่งใสการบริหารงาน ภาครัฐร้อยละ ๑๐๐
- แนวทาง จัดหาวัสดุอุปกรณ์และเครื่องมือในการใช้ปฏิบัติงาน

กลยุทธ์การพัฒนาด้านการบริหารงานทั่วไป

- เป้าประสงค์ เพื่อตอบสนองความต้องการและลดปัญหาความเดือดร้อนของประชาชน
- ตัวชี้วัด (๑) ระดับความพึงพอใจของประชาชน ต่อการให้บริการสาธารณะภาครัฐของ เจ้าหน้าที่ในการบริการด้านการ บริหารงานทั่วไป งานบุคคล บริการ งานคลัง สถิติข้อมูล งานกฎหมายและ นิติกรรมทางกฎหมายภาครัฐ ตลอดจน การดำเนินงานตามแผนพัฒนา (๒) มีสภาท้องถิ่นที่มาจากการเลือกตั้ง และมีคณะกรรมการทำงานด้านแผน คณะกรรมการด้านงานบุคคล คณะกรรมการด้านการจัดซื้อจัดจ้าง ภาครัฐ คณะกรรมการติดตาม ประเมินผลการทำงานที่มาจาก การ แต่งตั้งตาม องค์ประกอบทางกฎหมาย (๓) งานแผนที่ภาษีมีความทันสมัยเป็น ปัจจุบัน (๔) เครื่องมือการทำงานพร้อม ตอบสนองการทำงานบริการประชาชน
- เป้าหมาย (๑) ระดับความพึงพอใจของประชาชนต่อการให้บริการภาครัฐร้อยละ ๑๐๐ (๒) บุคลากรได้รับการพัฒนาศักยภาพ ร้อยละ ๑๐๐ (๓) สัดส่วนคณะกรรมการทุกคณะ เป็นไป ตาม องค์ประกอบตามกฎหมาย (๔) ดำเนินการตามพระราชบัญญัติภาษี ที่ดินและสิ่งปลูกสร้างตาม ปฏิทินการ ปฏิบัติงานตามปีงบประมาณ (๖) เครื่องมือการทำงานเพิ่มขึ้นปีละ ๑ รายการ
- แนวทาง จัดหาเครื่องอำนวยความสะดวกในการบริการประชาชน

การจัดทำแผนพัฒนาท้องถิ่นขององค์การบริหารส่วนตำบลมีความเชื่อมโยงของยุทธศาสตร์
ในภาพรวม ดังนี้

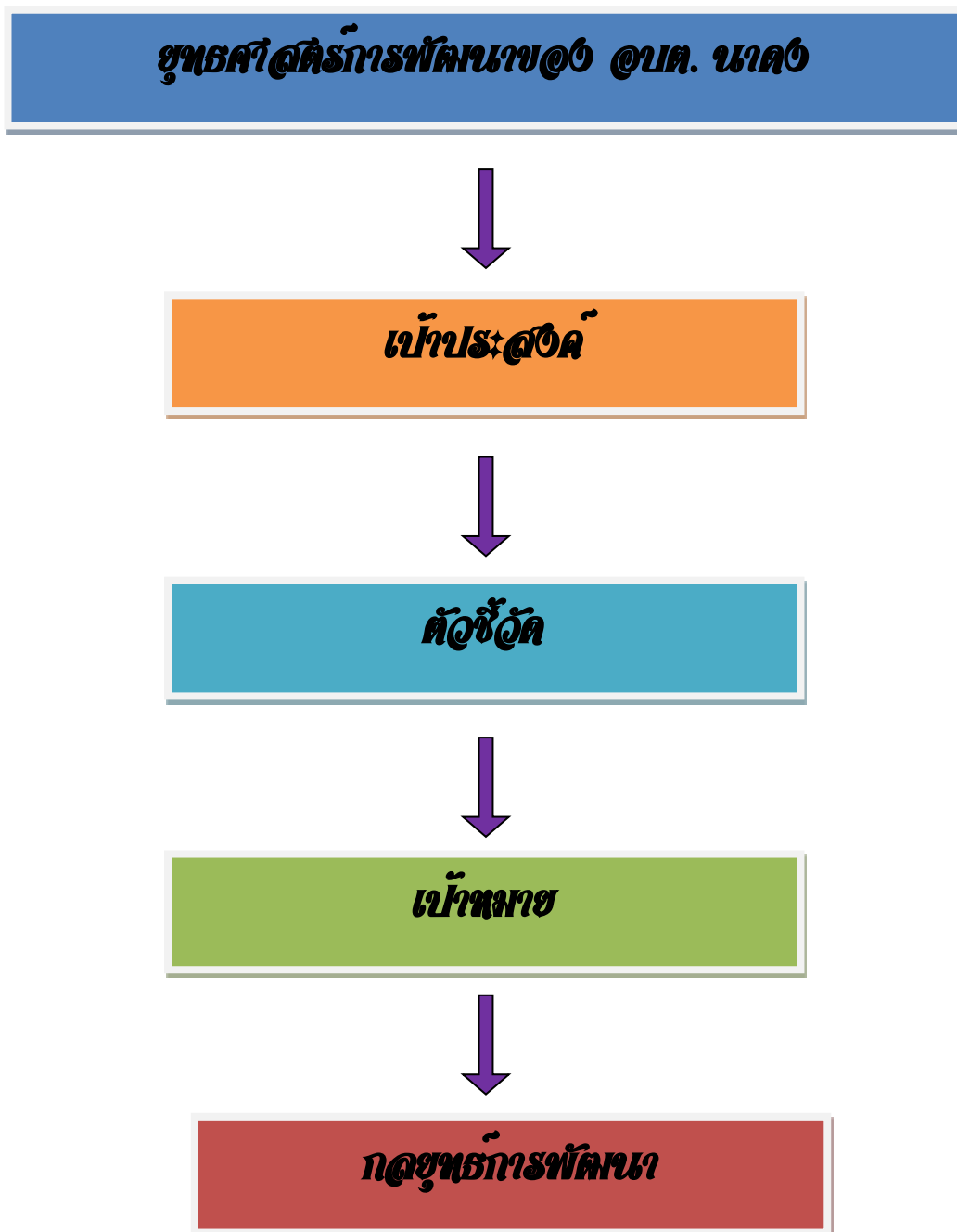

ยุทธศาสตร์	เป้าประสงค์	ตัวชี้วัด	เป้าหมาย	กลยุทธ์
ยุทธศาสตร์ที่ ๑ ยุทธศาสตร์การพัฒนา ด้านโครงสร้างพื้นฐาน	พัฒนาระบบสาธารณูปการเพื่อให้คนนาคมมี ความสะดวกสบายในตำบลและเชื่อมกับตำบล อื่นการ	ถนนเส้นทางคนนาคม ท่อระบายน้ำ ราง ระบายน้ำ ได้มาตรฐาน การสัญจรสะดวก	- ถนนภายในหมู่บ้านทุกเส้นเป็น ถนน คสล. ร้อยละ ๘๕ - ถนนทุกเส้นในตำบลได้รับ การปรับปรุง/ซ่อมแซม มีสภาพที่ใช้ งานที่ได้มาตรฐาน สะดวก ปลอดภัย ร้อยละ ๙๐	กลยุทธ์ที่ ๑ กลยุทธ์ การพัฒนาด้านการ คนนาคมและการขนส่ง
	พัฒนาระบบสาธารณสุขโรคเพื่อประชาชนมีน้ำไว้ อุปโภคบริโภคเพียงพอตลอดปี มีแหล่งเก็บกัก น้ำเพื่อใช้ในการเกษตรที่เพียงพอ ประชาชนที่ ได้รับการบริการ ด้านสาธารณสุขโรค ทัวถึง ครอบคลุม ทุกพื้นที่	จำนวนครัวเรือน เข้าถึงมีไฟฟ้า จำนวนครัวเรือนมีน้ำประปาใช้ ความพร้อมของหน่วยงานในการ บริการ สาธารณสุข ทรัพยากรเกิด ประสิทธิภาพ คุ่มค่า ประชาชนได้รับ ประโยชน์	- ไฟฟ้า ครอบคลุม ๘ หมู่บ้าน ร้อย ละ ๑๐๐ - น้ำประปาสะอาด ได้มาตรฐาน เข้าถึงทุกครัวเรือน ร้อยละ ๑๐๐ - มีแหล่งเก็บกักน้ำเพื่อใช้ในการ เกษตรที่เพียงพอทุกพื้นที่ ร้อย ละ ๙๐	กลยุทธ์ที่ ๒ กลยุทธ์ การพัฒนาด้าน สาธารณสุขโรค
	เพื่อก่อสร้างและปรับปรุงกิจการ บริการ สาธารณสุข ทรัพยากร ให้เป็นไปอย่าง มี ประสิทธิภาพ คุ่มค่า เกิดประโยชน์ ต่อประชาชน	ความพร้อมของหน่วยงานในการ บริการสาธารณสุข ทรัพยากรเกิด ประสิทธิภาพ คุ่มค่า ประชาชนได้รับ ประโยชน์	การบริการสาธารณสุข ทรัพยากร ได้ ประสิทธิภาพ เกิดประโยชน์ ประชาชนมีความพึงพอใจไม่น้อย กว่า ร้อยละ ๖๐	กลยุทธ์ที่ ๓ กลยุทธ์ การพัฒนาด้านผังเมือง และควบคุมอาคาร
ยุทธศาสตร์ที่ ๒ ยุทธศาสตร์การพัฒนา ด้านส่งเสริมคุณภาพชีวิต	เพื่อเพิ่มรายได้ และการสร้างมูลค่าให้กับสินค้า และบริการ ตามแนวทาง ปรัชญาเศรษฐกิจ พอเพียงคนทุกกลุ่มวัยสามารถเข้าถึง ทรัพยากรแหล่งเรียนรู้ แหล่ง เงินทุนประกอบ อาชีพเพื่อยกระดับ คุณภาพชีวิตและรายได้อย่างเท่า เทียมกัน	- การพัฒนาคุณภาพชีวิต สุขภาวะ และความเป็นอยู่ที่ดีของคนตำบล นาดง - คนตำบลนาดงได้รับการพัฒนา คุณภาพชีวิตตลอดช่วงอายุ ระดับความพึงพอใจของ	ในระยะ ๕ ปี คุณภาพชีวิต สุขภาวะ และความเป็นอยู่ที่ดีของคนตำบลนา ดงดีขึ้นตามลำดับ ร้อยละ ๘๐	กลยุทธ์ที่ ๔ กลยุทธ์ การพัฒนาด้านส่งเสริม อาชีพ

ยุทธศาสตร์	เป้าประสงค์	ตัวชี้วัด	เป้าหมาย	กลยุทธ์
<p>ยุทธศาสตร์ที่ ๒</p> <p>ยุทธศาสตร์การพัฒนา</p> <p>ด้านส่งเสริมคุณภาพชีวิต</p>	<p>เพื่อช่วยเหลือผู้ด้อยโอกาสในสังคมให้ได้รับการช่วยเหลือ ส่งเสริมการออกกำลังกายและการแก้ไขปัญหาเสพติดเด็ก เยาวชน ผู้ใช้แรงงาน และ ประชาชน ได้รับ การสร้าง ภูมิคุ้มกัน และป้องกันยาเสพติด หมู่บ้าน/ชุมชน</p> <p>พื้นที่เป้าหมายมีการป้องกันและแก้ไข ปัญหาเสพติด</p>	<p>- จำนวนเด็ก เยาวชน ผู้ใช้แรงงาน และ ประชาชน ได้รับ การสร้าง ภูมิคุ้มกัน และป้องกันยาเสพติด หมู่บ้าน/ชุมชน พื้นที่เป้าหมายมีการ ป้องกันและแก้ไข ปัญหาเสพติด ผู้รับบริการมีความเท่าเทียมกันในการรับบริการ</p> <p>- แผนการพัฒนาอาชีพผู้ด้อยโอกาส สตรี พิกการ ผู้สูงอายุ คุณภาพ ของ ประชากรผู้สูงวัย</p>	<p>- จัดทำงบประมาณ แผนงาน โครงการ กิจกรรมการพัฒนาอาชีพ ผู้ด้อยโอกาส สตรี ผู้พิการ ผู้สูงอายุ ใน แผนพัฒนาทุกปี</p> <p>- ความพึงพอใจของผู้รับบริการ ร้อยละ ๑๐๐</p> <p>- จัดทำงบประมาณ แผนงาน โครงการ กิจกรรม การพัฒนา อาชีพ ผู้ด้อยโอกาส สตรี ผู้พิการ ผู้สูงอายุ ทุกปี</p>	<p>กลยุทธ์ที่ ๕ กลยุทธ์การ พัฒนาด้านสวัสดิการสังคม</p>
	<p>- เพื่อพัฒนาประชากรในตำบลให้มีความรู้ มากขึ้นครู บุคลากรทางการศึกษา ได้รับ การ ส่งเสริม สนับสนุนการศึกษาในระบบ ให้มี ความรู้คู่คุณธรรม</p> <p>- มีแหล่งเรียนรู้ด้านเทคโนโลยีที่ทันสมัย เพื่อ พัฒนาคอนให้เป็นบุคลากรแห่งการเรียนรู้</p> <p>- จัดการศึกษาให้เด็กปฐมวัยมี พัฒนาการทั้ง ด้านร่างกาย จิตใจ อารมณ์ สังคม สติปัญญา และคุณธรรมจริยธรรมที่พึง ประสงค์ อยู่ร่วมในสังคมอย่างปกติสุขให้มีความ พร้อมที่จะรับการศึกษาในระดับ การศึกษาขั้นพื้นฐาน</p>	<p>๑ ร้อยละของจำนวนเด็กที่ได้รับการ พัฒนาด้านร่างกาย จิตใจ อารมณ์ สังคม สติปัญญา และคุณธรรม จริยธรรมที่พึงประสงค์</p> <p>๒ ร้อยละของครู และบุคลากรทางการศึกษา ระดับปฐมวัยได้รับการพัฒนา ตาม มาตรฐานวิชาชีพ</p> <p>๓ ร้อยละโรงเรียนมีหลักสูตรท้องถิ่นที่ สอดคล้องกับความต้องการของผู้เรียน และ ชุมชน</p> <p>๔ ร้อยละนักเรียนทุกคนได้รับการพัฒนา แหล่งเรียนรู้จากสื่อ เทคโนโลยี สารสนเทศที่ทันสมัย สามารถรับรู้ ข้อมูลข่าวสารอย่างมีคุณภาพ</p>	<p>- จำนวนเด็กที่ได้รับการ พัฒนา ด้านร่างกาย จิตใจ อารมณ์ สังคม สติปัญญา และคุณธรรม จริยธรรม ที่พึงประสงค์ ร้อยละ ๗๐</p> <p>- ครู และบุคลากรทางการศึกษา ระดับปฐมวัยได้รับการพัฒนาตาม มาตรฐานวิชาชีพ โรงเรียนมี หลักสูตรท้องถิ่นที่สอดคล้อง กับ ความต้องการของผู้เรียนและ ชุมชน ร้อยละ ๗๐</p> <p>- นักเรียนทุกคนได้รับการพัฒนา แหล่งเรียนรู้จากสื่อ เทคโนโลยี สารสนเทศที่ทันสมัย สามารถรับรู้ ข้อมูลข่าวสารอย่างมีคุณภาพ ร้อย ละ ๗๐</p>	<p>กลยุทธ์ที่ ๖ กลยุทธ์การ พัฒนาด้านการศึกษา</p>

ยุทธศาสตร์	เป้าประสงค์	ตัวชี้วัด	เป้าหมาย	กลยุทธ์
<p>ต่อ</p> <p>ยุทธศาสตร์ที่ ๒</p> <p>ยุทธศาสตร์การพัฒนา</p> <p>ด้านส่งเสริมคุณภาพชีวิต</p>	<p>ต่อ</p> <p>- พัฒนาความพร้อมแก่เด็กในศูนย์ พัฒนาเด็กเล็กให้มีพัฒนาการทั้ง ทางด้านร่างกาย จิตใจ อารมณ์ สังคม สติปัญญา อย่างเหมาะสมวัย เต็มตามศักยภาพได้มาตรฐานการศึกษา</p> <p>- สนับสนุน ส่งเสริม พัฒนากีฬาและนันทนาการอย่างต่อเนื่อง</p>	<p>ต่อ</p> <p>๕ ร้อยละ โรงเรียนในเขตพื้นที่ได้พัฒนาแหล่ง เรียนรู้และแหล่งบริการด้านเทคโนโลยี ที่ทันสมัย ให้บริการนักเรียนและชุมชน</p> <p>๖ ร้อยละนักเรียน เยาวชน ได้รับการพัฒนา ให้มีความรู้ความสามารถด้านกีฬานันทนาการเต็มตามศักยภาพของตนเอง</p>	<p>ต่อ</p> <p>- โรงเรียนในเขตพื้นที่ได้พัฒนาแหล่ง เรียนรู้และแหล่งบริการด้านเทคโนโลยี ที่ทันสมัย ให้บริการนักเรียนและชุมชนร้อยละ ๖๐</p> <p>- นักเรียน เยาวชน ได้รับการพัฒนา ให้มีความรู้ความสามารถด้านกีฬานันทนาการเต็มตามศักยภาพของ ตนเองร้อยละ ๗๐</p>	<p>ต่อ</p> <p>กลยุทธ์ที่ ๖ กลยุทธ์การพัฒนาทางการศึกษา</p>
<p>ยุทธศาสตร์ที่ ๓</p> <p>ยุทธศาสตร์การพัฒนา</p> <p>ด้านการวางแผนและ</p> <p>ส่งเสริมการลงทุน การ</p> <p>พาณิชย์กรรมและการ</p> <p>ท่องเที่ยว</p>	<p>เพื่อให้ประชาชนมีทุนในการประกอบอาชีพ</p> <p>คนทุกกลุ่มวัยสามารถเข้าถึง ทรัพยากรแหล่ง</p> <p>เรียนรู้ แหล่ง เงินทุนประกอบอาชีพเพื่อ</p> <p>ยกระดับ คุณภาพชีวิตและรายได้อย่างเท่า</p> <p>เทียมกัน</p>	<p>จำนวนการจัดสรรทรัพยากร แหล่ง</p> <p>เรียนรู้ แหล่งเงินทุนประกอบอาชีพผ่าน</p> <p>ช่อง ทางการให้บริการภาครัฐตาม</p> <p>กฎหมายกำหนด</p>	<p>จัดทำงบประมาณ แผนงาน</p> <p>โครงการ กิจกรรม การพัฒนา</p> <p>อาชีพ ผู้ด้อยโอกาส สตรี ผู้พิการ</p> <p>ผู้สูงอายุทุกปี</p>	<p>กลยุทธ์ที่ ๗ กลยุทธ์การ</p> <p>พัฒนาด้านส่งเสริมการ</p> <p>ลงทุน</p>
	<p>เพื่อให้ประชาชนแปรรูปสินค้าการเกษตรให้มี</p> <p>มูลค่าที่สูงขึ้น</p>	<p>จำนวนกลุ่มเกษตรกร กลุ่มหัตถกรรมและ</p> <p>อุตสาหกรรมในครัวเรือน</p>	<p>จัดทำงบประมาณ อุดหนุนกลุ่ม</p> <p>เกษตรกร กลุ่มหัตถกรรมและ</p> <p>อุตสาหกรรมในครัวเรือน</p>	<p>กลยุทธ์ที่ ๘ กลยุทธ์การ</p> <p>พัฒนาด้านอุตสาหกรรม</p>

ยุทธศาสตร์	เป้าประสงค์	ตัวชี้วัด	เป้าหมาย	กลยุทธ์
ยุทธศาสตร์ที่ ๓ ยุทธศาสตร์การพัฒนา ด้านการวางแผนและ ส่งเสริมการลงทุน การ พาณิชย์กรรมและการ ท่องเที่ยว	เพื่อเป็นการส่งเสริมการท่องเที่ยวภายใน ตำบล	อัตราการเพิ่มขึ้นของนักท่องเที่ยว	ประชาชนในพื้นที่มีรายได้เพิ่มขึ้น ร้อยละ ๖๐	กลยุทธ์ที่ ๙ กลยุทธ์การ พัฒนาด้านการท่องเที่ยว
	เพื่อส่งเสริมการค้าขายสินค้าในตำบล	จำนวนการเพิ่มขึ้นของร้านค้าภายใน ตำบล	ประชาชนในพื้นที่มีรายได้เพิ่มขึ้น ร้อยละ ๖๐	กลยุทธ์ที่ ๑๐ กลยุทธ์การ พัฒนาด้านการพาณิชย์ก กรรม
ยุทธศาสตร์ที่ ๔ ยุทธศาสตร์การพัฒนา ด้านการจัดระเบียบ ชุมชน สังคม และการ รักษาความสงบ เรียบร้อย	เพื่อให้ประชาชนเข้ามามีส่วนร่วมในทาง การเมืองเพิ่มขึ้น	ร้อยละของผู้มาใช้สิทธิ์การเลือกตั้ง	ประชาชนมาใช้สิทธิ์การเลือกตั้ง ร้อยละ ๙๐ของผู้มีสิทธิ์เลือกตั้ง	กลยุทธ์ที่ ๑๑ กลยุทธ์การ พัฒนาด้านการส่งเสริม ประชาธิปไตย และความ เสมอภาคของประชาชน
	เพื่อให้ประชาชนเกิดความรักและหวงแหน ท้องถิ่นของตน การมีส่วนร่วมของประชาชน ในพื้นที่ ในการร่วมคิด ร่วมทำ ร่วม ตัดสินใจ ร่วมตรวจสอบ ร่วมรับประโยชน์ ร่วมแก้ปัญหาปรึกษาหรือแลกเปลี่ยนเรียนรู้ เพื่อแก้ปัญหาสำหรับการพัฒนาท้องถิ่น	ร้อยละของการมีส่วนร่วมของประชาชน	ประชาชนร่วมโครงการ ร้อยละ ๙๐	กลยุทธ์ที่ ๑๒ กลยุทธ์การ พัฒนาด้านการส่งเสริมการ มีส่วนร่วมของประชาชนใน การพัฒนาท้องถิ่น
	เพื่อป้องกันภัยธรรมชาติและอุบัติภัยที่เกิดขึ้น เมื่อเกิดเหตุประชาชนต้องได้ รับการช่วยเหลืออย่างทันท่วงที	จำนวนสมาชิกอาสาสมัครป้องกันภัย ฝ่ายพลเรือนมีจำนวนครบตาม เกณฑ์ และผ่านการฝึกอบรมทบทวน ครบทุก นายทุกปีสามารถการปฏิบัติ หน้าที่ ถูกต้อง มีเครื่องมือปฏิบัติหน้าที่ใน ป้องกัน และบรรเทาสาธารณภัยครบถ้วน พร้อม ทำงานทันทีที่เกิดเหตุ	- จำนวนสมาชิกอาสาสมัครป้องกัน ภัย ฝ่ายพลเรือนผ่านการฝึกอบรม ทบทวน ความรู้ - รายการวัสดุ ครุภัณฑ์สำหรับ ปฏิบัติ หน้าที่ในการป้องกันและ บรรเทาสาธารณภัย - เครื่องมือปฏิบัติงานประจำรถ	กลยุทธ์ที่ ๑๓ กลยุทธ์การ พัฒนาด้านการป้องกันและ บรรเทาสาธารณภัย

ยุทธศาสตร์	เป้าประสงค์	ตัวชี้วัด	เป้าหมาย	กลยุทธ์
ยุทธศาสตร์ที่ ๔ ยุทธศาสตร์การพัฒนา ด้านการจัดระเบียบ ชุมชน สังคม และการ รักษาความสงบ เรียบร้อย	เพื่อให้เกิดความสงบเรียบร้อยในชุมชนและ ลดการสูญเสียรักษาความสงบ เรียบร้อย รักษาความปลอดภัยอาคาร สถานที่ เกิดประสิทธิภาพ การประชาสัมพันธ์ การเคลื่อนที่รวดเร็วมีประสิทธิภาพ	จำนวนโครงการ/กิจกรรมที่ ดำเนินการ ได้ตามแผนพัฒนาด้านการรักษาความ ปลอดภัยอาคาร สถานที่ เกิด ประสิทธิภาพตามยุทธศาสตร์ บูรณา การในการระงับเหตุที่เกิดขึ้นในพื้นที่ได้ทัน เหตุการณ์	จำนวนโครงการ/กิจกรรมที่ ดำเนินการได้ตามแผนพัฒนาด้าน การรักษาความปลอดภัยอาคาร สถานที่ เกิดประสิทธิภาพตาม ยุทธศาสตร์ บูรณาการในการ ระงับเหตุที่เกิดขึ้นในพื้นที่ได้ทัน เหตุการณ์	กลยุทธ์ที่ ๑๔ กลยุทธ์การ พัฒนาด้านรักษาความสงบ เรียบร้อย และความ ปลอดภัยในชีวิตและ
ยุทธศาสตร์ที่ ๕ ยุทธศาสตร์การพัฒนา ด้านการบริหารจัดการ และอนุรักษ์สิ่งแวดล้อม	เพื่อให้ประชาชนมีจิตสำนึกในการปกป้อง คุ้มครองทรัพยากรธรรมชาติ งานด้าน สิ่งแวดล้อม แหล่งน้ำ ป่าไม้ ทั้งด้านความ สะอาดของถนน ทางน้ำ ทางเดิน ที่สาธารณะ ได้รับ การพัฒนาอย่างต่อเนื่องเป็นระบบ พื้น ฟูแหล่งน้ำ ป่าไม้ไม่ให้เกิด ทำลาย เพื่อให้ทรัพยากรธรรมชาติมี ความอุดมสมบูรณ์เลี้ยงชีวิต ประชาชนอย่าง ยั่งยืน	จำนวนโครงการ กิจกรรมด้าน สิ่งแวดล้อมในแผนพัฒนาท้องถิ่น และนำไปจัดทำงบประมาณรายจ่าย ประจำปี ปัญหาข้อร้องเรียนด้าน สิ่งแวดล้อมได้รับการแก้ไขและตอบ กลับให้ผู้ร้องเรียนทราบ แหล่งน้ำ สะอาดป่าไม้อุดมสมบูรณ์ เป็นพื้นที่สีเขียว	- นำโครงการ กิจกรรมด้าน สิ่งแวดล้อมในแผนพัฒนาท้องถิ่น ไป จัดทำงบประมาณและปฏิบัติได้ ร้อยละ ๕ ต่อปีของโครงการ ทั้งหมดตามยุทธศาสตร์ - ในระยะ ๕ ปี แหล่งน้ำสะอาด ระบบนิเวศน์ดีขึ้น ป่าไม้สีเขียว เพิ่มขึ้น สร้างที่สาธารณะในชุมชน นำมา จัดทำเป็นงบประมาณใน ระยะ ๕ ปี	กลยุทธ์ที่ ๑๕ กลยุทธ์การ พัฒนาด้านการคุ้มครอง ดูแลรักษาและการใช้ ประโยชน์จากการใช้ป่าไม้ ที่ดิน และ ทรัพยากรธรรมชาติ

ยุทธศาสตร์	เป้าประสงค์	ตัวชี้วัด	เป้าหมาย	กลยุทธ์
<p>ยุทธศาสตร์ที่ ๕</p> <p>ยุทธศาสตร์การพัฒนา</p> <p>ด้านการบริหารจัดการ</p> <p>และอนุรักษ์สิ่งแวดล้อม</p>	<p>เพื่อให้ชุมชนน่าอยู่ น่าอาศัย ปริมาณขยะมูลฝอยในชุมชน ลดลงอย่างต่อเนื่อง</p> <p>ประชาชนเข้ามามีส่วนร่วม จัดการขยะที่ต้นทางด้วยตนเอง สิ่งแวดล้อมสะอาด บริสุทธิ์ ปริมาณมลพิษทางอากาศลดลง มีสนามกีฬาที่พักผ่อนหย่อนใจ และสวนสาธารณะเพื่อให้ประชาชนใช้ประโยชน์ร่วมกันในชุมชน ทำนบ เชือกกันตลิ่งพัง, ประตุน้ำ, ฝายที่ได้มาตรฐาน</p>	<p>ปริมาณขยะมูลฝอยลดลงร้อยละ ๕ ต่อปีของปริมาณขยะทั้งหมด จำนวนครัวเรือนเข้าร่วมกิจกรรม การจัดการขยะที่ต้นทางเพิ่มขึ้น สร้างสนามกีฬาที่พักผ่อนหย่อนใจและสวนสาธารณะ ทำนบ เชือกกันตลิ่งพัง, ประตุน้ำ, ฝายมีอายุการใช้งานไม่ต่ำกว่า ๕ ปี</p>	<ul style="list-style-type: none"> - ในปี ๒๕๖๖-๒๕๗๐ ปริมาณขยะลดลงปีละ ๕ ต่อปี - ครัวเรือนเข้าร่วมกิจกรรมการจัดการขยะที่ต้นทางเพิ่มขึ้นในภาพรวม ร้อยละ ๕ ต่อเดือน ในระยะ ๕ ปี - มลพิษทางอากาศ ลดลง ได้รับการฟื้นฟูและส่งเสริมการมีส่วนร่วมจากประชาชน - ทำนบ เชือกกันตลิ่งพัง ประตุน้ำ ฝายน้ำล้น ได้รับการออกแบบได้ตามมาตรฐาน มีอายุการใช้งานยาวนานขึ้น 	<p>กลยุทธ์ที่ ๑๖ กลยุทธ์การพัฒนาด้านการจัดการสิ่งแวดล้อมและมลพิษต่างๆ</p>
<p>ยุทธศาสตร์ที่ ๖</p> <p>ยุทธศาสตร์การพัฒนา</p> <p>ด้านศิลปะ วัฒนธรรม</p> <p>จารีตประเพณีและภูมิปัญญาท้องถิ่น</p>	<p>เพื่ออนุรักษ์ สืบสาน ส่งเสริม สนับสนุน ศาสนา ศิลปวัฒนธรรม จารีตประเพณี ภูมิปัญญาท้องถิ่นและวันสำคัญต่างๆ อย่างหลากหลายและต่อเนื่อง</p>	<p>จำนวนกิจกรรมส่งเสริมและ อนุรักษ์ ศิลปวัฒนธรรม จารีตประเพณี และ กิจกรรมศาสนาเพิ่มขึ้น โดยเฉลี่ย ไม่น้อยกว่าร้อยละ ๙๕ จำนวนเครือข่ายแหล่งเรียนรู้ ทาง ศาสนาศิลปวัฒนธรรม ประเพณี และ ภูมิปัญญาท้องถิ่นเพิ่มขึ้น โดยเฉลี่ยไม่ น้อยกว่าร้อยละ ๙๐ ๕ จำนวนโครงการที่ดำเนินงานด้าน ศาสนา ศิลปะ วัฒนธรรม จารีต ประเพณีภูมิปัญญาท้องถิ่น</p>	<ul style="list-style-type: none"> - จำนวนกิจกรรมส่งเสริมและอนุรักษ์ ศิลปวัฒนธรรม จารีตประเพณี และ กิจกรรมศาสนาเพิ่มขึ้น ร้อยละ ๗๕ จำนวนเครือข่ายแหล่งเรียนรู้ ทาง ศาสนาศิลปวัฒนธรรมประเพณี และภูมิปัญญาท้องถิ่นเพิ่มขึ้นร้อยละ ๖๕ โครงการที่ดำเนินงานด้าน ศาสนา ศิลปะ วัฒนธรรม จารีต ประเพณีภูมิ ปัญญาท้องถิ่น จำนวน ๓ โครงการ 	<p>กลยุทธ์ที่ ๑๗ กลยุทธ์การพัฒนาด้านการอนุรักษ์ สืบสาน ส่งเสริม สนับสนุน ศาสนา ศิลปวัฒนธรรม จารีตประเพณี ภูมิปัญญาท้องถิ่นและปกป้องคุ้มครอง โบราณสถาน โบราณวัตถุ และ พิพิธภัณฑสถาน</p>

ยุทธศาสตร์	เป้าประสงค์	ตัวชี้วัด	เป้าหมาย	กลยุทธ์
ยุทธศาสตร์ที่ ๗ ยุทธศาสตร์การพัฒนา ด้านอื่นๆ	เพื่อให้เกิดความถูกต้อง โปร่งใส สามารถ ตรวจสอบ	๑. ระดับความโปร่งใสการบริหารงาน ภาครัฐ	๑. ระดับความโปร่งใสการ บริหารงาน ภาครัฐร้อยละ ๑๐๐	กลยุทธ์ที่ ๑๘ กลยุทธ์การ พัฒนาด้านการบริหาร จัดการที่ดี
	เพื่อตอบสนองความต้องการและลดปัญหา ความเดือดร้อนของประชาชน	๑. ระดับความพึงพอใจของประชาชน ต่อการให้บริการสาธารณะภาครัฐของ เจ้าหน้าที่ในการบริการด้านการ บริหารงานทั่วไป งานบุคคล บริการ งานคลัง สถิติข้อมูล งานกฎหมายและ นิติกรรมทางกฎหมายภาครัฐ ตลอดจน การดำเนินงานตามแผนพัฒนา ๒. มีสภาท้องถิ่นที่มาจากกาเลือกตั้ง และมีคณะกรรมการทำงานด้านแผน คณะกรรมการด้านงานบุคคล คณะกรรมการด้านการจัดซื้อจัดจ้าง ภาครัฐ คณะกรรมการติดตาม ประเมินผลการทำงานที่มาจากกา แต่งตั้งตามองค์ประกอบทางกฎหมาย ๓. งานแผนที่ภาษีมีความทันสมัยเป็น ปัจจุบัน ๔. เครื่องมือการทำงานพร้อม ตอบสนองการทำงานบริการประชาชน	๑. ระดับความพึงพอใจของ ประชาชนต่อการให้บริการภาครัฐ ร้อยละ ๑๐๐ ๒. บุคลากรได้รับการพัฒนา ศักยภาพ ร้อยละ ๑๐๐ ๓. สัดส่วนคณะกรรมการทุกคณะ เป็นไป ตามองค์ประกอบตาม กฎหมาย ๔. ดำเนินการตามพระราชบัญญัติ ภาษี ที่ดินและสิ่งปลูกสร้างตามปฏิทิน การ ปฏิบัติงานตามปีงบประมาณ ๕. เครื่องมือการทำงานเพิ่มขึ้นปีละ ๑ รายการ	กลยุทธ์ที่ ๑๙ กลยุทธ์การ พัฒนาด้านการบริหารงาน ทั่วไป

ยุทธศาสตร์ (๒)	เป้าประสงค์ (๓)	ตัวชี้วัด (๔)	ค่าเป้าหมาย (๕)					กลยุทธ์ (๖)
			๒๕๖๖	๒๕๖๗	๒๕๖๘	๒๕๖๙	๒๕๗๐	
ยุทธศาสตร์ที่ ๑ ยุทธศาสตร์การ พัฒนาด้าน โครงสร้างพื้นฐาน	พัฒนาระบบสาธารณสุขการเพื่อให้ คนนาคมมีความสะดวก สบายในตำบล และเชื่อมกับตำบลอื่นการ	ถนนเส้นทางคมนาคม ท่อระบายน้ำ ทางระบายน้ำ ได้มาตรฐาน การสัญจร สะดวก	ไม่น้อย กว่า ๕ โครงการ	ไม่น้อย กว่า ๕ โครงการ	ไม่น้อย กว่า ๕ โครงการ	ไม่น้อย กว่า ๕ โครงการ	ไม่น้อย กว่า ๕ โครงการ	กลยุทธ์การพัฒนา ด้านการคมนาคม และการขนส่ง
	เพื่อประชาชนมีน้ำไว้อุปโภคบริโภค เพียงพอตลอดปี มีแหล่งเก็บกักน้ำเพื่อใช้ ใน การเกษตรที่เพียงพอ ประชาชนที่ ได้รับการบริการ ด้านสาธารณสุขโรค ทั่วถึงครอบคลุม ทุกพื้นที่	(๑) จำนวนครัวเรือน เข้าถึงมีไฟฟ้า (๒) จำนวนครัวเรือนมีน้ำประปาใช้ (๓) ความพร้อมของหน่วยงานในการ บริการสาธารณสุข ทรัพยากรเกิด ประสิทธิภาพ คุ่มค่า ประชาชนได้รับ ประโยชน์	ไม่น้อย กว่า ๑ โครงการ	ไม่น้อย กว่า ๑ โครงการ	ไม่น้อย กว่า ๑ โครงการ	ไม่น้อย กว่า ๑ โครงการ	ไม่น้อย กว่า ๑ โครงการ	กลยุทธ์การพัฒนา ด้านสาธารณสุขโรค
	เพื่อก่อสร้างและปรับปรุงกิจการ บริการสาธารณสุข ทรัพยากร สาธารณะ ให้เป็นไปอย่างมี ประสิทธิภาพ คุ่มค่า เกิดประโยชน์ต่อประชาชน	ความพร้อมของหน่วยงานในการ บริการสาธารณสุข ประสิทธิภาพ คุ่มค่า ประชาชนได้รับประโยชน์	ไม่น้อย กว่า ๑ โครงการ	ไม่น้อย กว่า ๑ โครงการ	ไม่น้อย กว่า ๑ โครงการ	ไม่น้อย กว่า ๑ โครงการ	ไม่น้อย กว่า ๑ โครงการ	กลยุทธ์การพัฒนา ด้านผังเมืองและ ควบคุมอาคาร

ยุทธศาสตร์ (๒)	เป้าประสงค์ (๓)	ตัวชี้วัด (๔)	ค่าเป้าหมาย (๕)					กลยุทธ์ (๖)
			๒๕๖๖	๒๕๖๗	๒๕๖๘	๒๕๖๙	๒๕๗๐	
ยุทธศาสตร์ที่ ๒ ด้านส่งเสริมคุณภาพ ชีวิต	เพื่อเพิ่มรายได้ และการสร้างมูลค่า ให้กับสินค้าและบริการ ตามแนวทาง ปรัชญาเศรษฐกิจพอเพียงคนทุกกลุ่มวัย สามารถเข้าถึง ทรัพยากรแหล่งเรียนรู้ แหล่ง เงินทุนประกอบอาชีพเพื่อ ยกระดับคุณภาพชีวิตและรายได้อย่าง เท่าเทียมกัน	(๑) การพัฒนาคุณภาพชีวิต สุขภาวะ และความเป็นอยู่ที่ดีของคนตำบลนา ดง (๒) คนตำบลนาดงได้รับการพัฒนา คุณภาพชีวิตตลอดช่วงอายุ ระดับ ความพึงพอใจของ	ไม่น้อย กว่า ๑ โครงการ	ไม่น้อย กว่า ๑ โครงการ	ไม่น้อย กว่า ๑ โครงการ	ไม่น้อย กว่า ๑ โครงการ	ไม่น้อย กว่า ๑ โครงการ	กลยุทธ์การพัฒนา ด้านส่งเสริมอาชีพ
	เพื่อช่วยเหลือผู้ด้อยโอกาสในสังคมให้ ได้รับการช่วยเหลือ ส่งเสริมการออก กำลังกายและการแก้ไขปัญหาเสพติด เด็ก เยาวชน ผู้ใช้แรงงาน และ ประชาชน ได้รับ การสร้างภูมิคุ้มกัน และป้องกันยาเสพติด หมู่บ้าน/ชุมชน พื้นที่เป้าหมายมีการป้องกันและแก้ไข ปัญหาเสพติด	(๑) จำนวนเด็ก เยาวชน ผู้ใช้แรงงาน และประชาชน ได้รับ การสร้าง ภูมิคุ้มกันและป้องกันยาเสพติด หมู่บ้าน/ชุมชน พื้นที่เป้าหมายมีการ ป้องกันและแก้ไขปัญหาเสพติด ผู้รับบริการมีความเท่าเทียมกันในการ รับบริการ (๒) แผนการพัฒนาอาชีพผู้ด้อยโอกาส สตรี พิกการ ผู้สูงอายุ คุณภาพ ของ ประชากรผู้สูงวัย	ไม่น้อย กว่า ๑ โครงการ	ไม่น้อย กว่า ๑ โครงการ	ไม่น้อย กว่า ๑ โครงการ	ไม่น้อย กว่า ๑ โครงการ	ไม่น้อย กว่า ๑ โครงการ	กลยุทธ์การพัฒนา ด้านสวัสดิการ สังคม

ยุทธศาสตร์ (๒)	เป้าประสงค์ (๓)	ตัวชี้วัด (๔)	ค่าเป้าหมาย (๕)					กลยุทธ์ (๖)
			๒๕๖๖	๒๕๖๗	๒๕๖๘	๒๕๖๙	๒๕๗๐	
ยุทธศาสตร์ที่ ๒ ด้านส่งเสริมคุณภาพ ชีวิต	เพื่อพัฒนาประชากรในตำบลให้มี ความรู้มากขึ้นครู บุคลากรด้าน การศึกษา ได้รับ การส่งเสริม สนับสนุน การศึกษาในระบบ ให้มีความรู้คู่ คุณธรรม (๒) มีแหล่งเรียนรู้ด้าน เทคโนโลยีที่ทันสมัย เพื่อพัฒนาคนให้ เป็นบุคลากรแห่งการเรียนรู้- จัด การศึกษาให้เด็กปฐมวัยมี พัฒนาการทั้ง ด้านร่างกาย จิตใจ อารมณ์ สังคม สติปัญญา และคุณธรรมจริยธรรมที่พึง ประสงค์ อยู่ร่วมในสังคมอย่างปกติสุข ให้มีความ พร้อมที่จะรับการศึกษาใน ระดับ การศึกษาขั้นพื้นฐาน (๓) พัฒนาความพร้อมแก่เด็กในศูนย์ พัฒนา เด็กเล็กให้มีพัฒนาการทั้ง ทางด้าน ร่างกาย จิตใจ อารมณ์ สังคม สติปัญญา อย่างเหมาะสมวัย เติบโตตาม ศักยภาพได้ตามมาตรฐาน การศึกษา (๔) สนับสนุน ส่งเสริม พัฒนากีฬาและ นันทนาการอย่างต่อเนื่อง	(๑) ร้อยละของจำนวนเด็กที่ได้รับการ พัฒนาด้านร่างกาย จิตใจ อารมณ์ สังคม สติปัญญา และคุณธรรม จริยธรรมที่พึงประสงค์ (๒) ร้อยละของครู และบุคลากรทาง การศึกษา ระดับปฐมวัยได้รับการ พัฒนาตาม มาตรฐานวิชาชีพ (๓) ร้อยละโรงเรียนมีหลักสูตรท้องถิ่น ที่สอดคล้องกับความต้องการของ ผู้เรียนและ ชุมชน (๔) ร้อยละนักเรียนทุกคนได้รับการ พัฒนา แหล่งเรียนรู้จากสื่อ เทคโนโลยี สารสนเทศที่ทันสมัย สามารถรับรู้ ข้อมูลข่าวสารอย่างมีคุณภาพ (๕) ร้อยละ โรงเรียนในเขตพื้นที่ได้ พัฒนาแหล่ง เรียนรู้และแหล่งบริการ ด้านเทคโนโลยี ที่ทันสมัย ให้บริการ นักเรียนและชุมชน (๖) ร้อยละนักเรียน เยาวชน ได้รับ การพัฒนา ให้มีความรู้ความสามารถ ด้านกีฬานันทนาการเต็มตามศักยภาพ ของ ตนเอง	ไม่น้อย กว่า ๑ โครงการ	ไม่น้อย กว่า ๑ โครงการ	ไม่น้อย กว่า ๑ โครงการ	ไม่น้อย กว่า ๑ โครงการ	ไม่น้อย กว่า ๑ โครงการ	กลยุทธ์การพัฒนา ด้านการศึกษา

ยุทธศาสตร์ (๒)	เป้าประสงค์ (๓)	ตัวชี้วัด (๔)	ค่าเป้าหมาย (๕)					กลยุทธ์ (๖)
			๒๕๖๖	๒๕๖๗	๒๕๖๘	๒๕๖๙	๒๕๗๐	
ยุทธศาสตร์ที่ ๓ ด้าน การวางแผนและ ส่งเสริมการลงทุน การพาณิชย์กรรมและ การท่องเที่ยว	เพื่อให้ประชาชนมีทุนในการประกอบ อาชีพคนทุกกลุ่มวัยสามารถเข้าถึง ทรัพยากรแหล่งเรียนรู้ แหล่ง เงินทุน ประกอบอาชีพเพื่อยกระดับ คุณภาพ ชีวิตและรายได้อย่างเท่า เทียมกัน	จำนวนการจัดสรรทรัพยากร แหล่ง เรียนรู้ แหล่งเงินทุนประกอบอาชีพผ่าน ช่อง ทางการให้บริการภาครัฐตาม กฎหมายกำหนด	ไม่น้อยกว่า ๑ โครงการ	ไม่น้อยกว่า ๑ โครงการ	ไม่น้อยกว่า ๑ โครงการ	ไม่น้อยกว่า ๑ โครงการ	ไม่น้อยกว่า ๑ โครงการ	กลยุทธ์การพัฒนา ด้านส่งเสริมการ ลงทุน
	เพื่อให้ประชาชนแปรรูปสินค้าการเกษตร ให้มีมูลค่าที่สูงขึ้น	จำนวนกลุ่มเกษตรกร กลุ่มหัตถกรรมและ อุตสาหกรรมในครัวเรือน	ไม่น้อยกว่า ๑ โครงการ	ไม่น้อยกว่า ๑ โครงการ	ไม่น้อยกว่า ๑ โครงการ	ไม่น้อยกว่า ๑ โครงการ	ไม่น้อยกว่า ๑ โครงการ	กลยุทธ์การพัฒนา ด้านอุตสาหกรรม
	เพื่อเป็นการส่งเสริมการท่องเที่ยวภายใน ตำบล	อัตราการเพิ่มขึ้นของนักท่องเที่ยว	ไม่น้อยกว่า ๑ โครงการ	ไม่น้อยกว่า ๑ โครงการ	ไม่น้อยกว่า ๑ โครงการ	ไม่น้อยกว่า ๑ โครงการ	ไม่น้อยกว่า ๑ โครงการ	กลยุทธ์การพัฒนา ด้านการท่องเที่ยว
	เพื่อส่งเสริมการค้าขายสินค้าในตำบล	จำนวนการเพิ่มขึ้นของร้านค้าภายใน ตำบล	ไม่น้อยกว่า ๑ โครงการ	ไม่น้อยกว่า ๑ โครงการ	ไม่น้อยกว่า ๑ โครงการ	ไม่น้อยกว่า ๑ โครงการ	ไม่น้อยกว่า ๑ โครงการ	กลยุทธ์การพัฒนา ด้านการพาณิชย์กรรม

ยุทธศาสตร์ (๒)	เป้าประสงค์ (๓)	ตัวชี้วัด (๔)	ค่าเป้าหมาย (๕)					กลยุทธ์ (๖)
			๒๕๖๖	๒๕๖๗	๒๕๖๘	๒๕๖๙	๒๕๗๐	
ยุทธศาสตร์ที่ ๔ ด้าน การจัดระเบียบชุมชน สังคม และการรักษา ความสงบเรียบร้อย	เพื่อให้ประชาชนเข้ามามีส่วนร่วมในทาง การเมืองเพิ่มขึ้น	ร้อยละของผู้มาใช้สิทธิการเลือกตั้ง	ร้อยละ ๙๐	ร้อยละ ๙๐	ร้อยละ ๙๐	ร้อยละ ๙๐	ร้อยละ ๙๐	กลยุทธ์การพัฒนา ด้านการส่งเสริม ประชาธิปไตย และ ความเสมอภาคของ ประชาชน
	เพื่อให้ประชาชนเกิดความรักและหวง แหนท้องถิ่นของตน การมีส่วนร่วมของ ประชาชนในพื้นที่ ในการร่วมคิด ร่วม ทำ ร่วมตัดสินใจ ร่วมตรวจสอบ ร่วมรับ ประโยชน์ ร่วมแก้ปัญหาปรึกษาหารือ แลกเปลี่ยนเรียนรู้ เพื่อแก้ปัญหาสำหรับ การพัฒนาท้องถิ่น	ร้อยละของการมีส่วนร่วมของ ประชาชน	ร้อยละ ๗๐	ร้อยละ ๗๐	ร้อยละ ๗๐	ร้อยละ ๗๐	ร้อยละ ๗๐	กลยุทธ์การพัฒนา ด้านการส่งเสริมการมี ส่วนร่วมของ ประชาชนในการ พัฒนาท้องถิ่น
	เพื่อป้องกันภัยธรรมชาติและอุบัติภัยที่ เกิดขึ้น เมื่อเกิดเหตุประชาชนต้องได้ รับการช่วยเหลืออย่างทัน่วงที	จำนวนสมาชิกอาสาสมัครป้องกันภัย ฝ่ายพลเรือนมีจำนวนครบตาม เกณฑ์ และผ่านการฝึกอบรมทบทวน ครบทุก นายทุกปีสามารถการปฏิบัติ หน้าที่ ถูกต้อง มีเครื่องมือปฏิบัติหน้าที่ใน ป้องกัน และบรรเทาสาธารณภัยครบถ้วน พร้อม ทำงานทันทีที่เกิดเหตุ	ไม่น้อยกว่า ๑ โครงการ	ไม่น้อยกว่า ๑ โครงการ	ไม่น้อยกว่า ๑ โครงการ	ไม่น้อยกว่า ๑ โครงการ	ไม่น้อยกว่า ๑ โครงการ	กลยุทธ์การพัฒนา ด้านการป้องกันและ บรรเทาสาธารณภัย
	เพื่อให้เกิดความสงบเรียบร้อยในชุมชน และลดการสูญเสียรักษาความสงบ เรียบร้อย รักษาความปลอดภัยอาคาร สถานที่ เกิดประสิทธิภาพ การ ประชาสัมพันธ์ การเคลื่อนที่รวดเร็วมี ประสิทธิภาพ	จำนวนโครงการ/กิจกรรมที่ ดำเนินการ ได้ตามแผนพัฒนาด้านการรักษาความ ปลอดภัยอาคาร สถานที่ เกิด ประสิทธิภาพตามยุทธศาสตร์ บูรณา การในการระงับเหตุที่เกิดในพื้นที่ได้ทัน เหตุการณ์	ไม่น้อยกว่า ๑ โครงการ	ไม่น้อยกว่า ๑ โครงการ	ไม่น้อยกว่า ๑ โครงการ	ไม่น้อยกว่า ๑ โครงการ	ไม่น้อยกว่า ๑ โครงการ	กลยุทธ์การพัฒนา ด้านรักษาความสงบ เรียบร้อย และความ ปลอดภัยในชีวิตและ ทรัพย์สินของ ประชาชน

ยุทธศาสตร์ (๒)	เป้าประสงค์ (๓)	ตัวชี้วัด (๔)	ค่าเป้าหมาย (๕)					กลยุทธ์ (๖)
			๒๕๖๖	๒๕๖๗	๒๕๖๘	๒๕๖๙	๒๕๗๐	
ยุทธศาสตร์ที่ ๕ ด้าน การบริหารจัดการและ อนุรักษ์สิ่งแวดล้อม	เพื่อให้ประชาชนมีจิตสำนึกในการ ปกป้องคุ้มครองทรัพยากรธรรมชาติ งาน ด้านสิ่งแวดล้อม แหล่งน้ำ ป่าไม้ ทั้งด้าน ความสะอาดของถนน ทางน้ำ ทางเดิน ที่ สาธารณะได้รับ การพัฒนาอย่างต่อเนื่อง เป็นระบบ พื้นฟูแหล่งน้ำ ป่าไม้ไม่ให้ถูก ทำลาย เพื่อให้ทรัพยากรธรรมชาติมี ความ อุดมสมบูรณ์เลี้ยงชีวิต ประชาชนอย่าง ยั่งยืน	จำนวนโครงการ กิจกรรมด้าน สิ่งแวดล้อมในแผนพัฒนาท้องถิ่น และ นำไปจัดทำงบประมาณรายจ่าย ประจำปี ปัญหาข้อร้องเรียนด้าน สิ่งแวดล้อมได้รับการแก้ไขและตอบ กลับให้ผู้ร้องเรียนทราบ แหล่งน้ำ สะอาดป่าไม้อุดมสมบูรณ์ เป็นพื้นที่สี เขียว	ไม่น้อยกว่า ๑ โครงการ	ไม่น้อยกว่า ๑ โครงการ	ไม่น้อยกว่า ๑ โครงการ	ไม่น้อยกว่า ๑ โครงการ	ไม่น้อยกว่า ๑ โครงการ	กลยุทธ์การพัฒนา ด้านการคุ้มครอง ดูแลรักษาและการใช้ ประโยชน์จากการใช้ป่า ไม้ที่ดินและ ทรัพยากรธรรมชาติ
	เพื่อให้ชุมชนน่าอยู่ น่าอาศัย ปริมาณ ขยะมูลฝอยในชุมชน ลดลงอย่างต่อเนื่อง ประชาชนเข้ามามีส่วนร่วม จัดการขยะที่ ต้นทางด้วยตนเอง สิ่งแวดล้อมสะอาด บริสุทธิ์ ปริมาณมลพิษทางอากาศลดลง มีสนามกีฬา ที่พักผ่อนหย่อนใจ และ สวนสาธารณะเพื่อให้ ประชาชนใช้ ประโยชน์ร่วมกันใน ชุมชน ทำนบ เชื้อน กันตลิ่งพัง,ประตุน้ำ ,ฝายที่ได้มาตรฐาน	ปริมาณขยะมูลฝอยลดลงร้อยละ ๕ ต่อ ปีของปริมาณขยะทั้งหมด จำนวน ครัวเรือนเข้าร่วมกิจกรรม การจัดการ ขยะที่ต้นทางเพิ่มขึ้น สร้างสนามกีฬา ที่พักผ่อนหย่อนใจและสวนสาธารณะ ทำนบ เชื้อนกันตลิ่งพัง,ประตุน้ำ, ฝายมี อายุการใช้งานไม่ต่ำกว่า ๕ ปี	ไม่น้อยกว่า ๑ โครงการ	ไม่น้อยกว่า ๑ โครงการ	ไม่น้อยกว่า ๑ โครงการ	ไม่น้อยกว่า ๑ โครงการ	ไม่น้อยกว่า ๑ โครงการ	กลยุทธ์การพัฒนา ด้านการจัดการ สิ่งแวดล้อมและ มลพิษต่าง ๆ

ยุทธศาสตร์ (๒)	เป้าประสงค์ (๓)	ตัวชี้วัด (๔)	ค่าเป้าหมาย (๕)					กลยุทธ์ (๖)
			๒๕๖๖	๒๕๖๗	๒๕๖๘	๒๕๖๙	๒๕๗๐	
ยุทธศาสตร์ที่ ๖ ด้าน ศิลปะ วัฒนธรรม จารีตประเพณีและภูมิ ปัญญาท้องถิ่น	เพื่ออนุรักษ์ สืบสาน ส่งเสริม สนับสนุน ศาสนา ศิลปวัฒนธรรม จารีตประเพณี ภูมิปัญญาท้องถิ่นและปกป้อง คุ่มครอง โบราณสถาน โบราณวัตถุ และ วัน สำคัญต่างๆ อย่างหลากหลายและ ต่อเนื่อง	จำนวนกิจกรรมส่งเสริมและ อนุรักษ์ ศิลปวัฒนธรรม จารีตประเพณี และ กิจกรรมศาสนาเพิ่มขึ้น โดยเฉลี่ย ไม่น้อยกว่าร้อยละ ๙๕ จำนวนเครือข่าย แหล่งเรียนรู้ ทาง ศาสนา ศิลปวัฒนธรรมประเพณี และ ภูมิ ปัญญาท้องถิ่นเพิ่มขึ้น โดยเฉลี่ยไม่ น้อยกว่าร้อยละ ๙๐ ๕ จำนวน โครงการที่ดำเนินงานด้าน ศาสนา ศิลปะ วัฒนธรรม จารีต ประเพณีภูมิ ปัญญาท้องถิ่น	ไม่น้อยกว่า ๑ โครงการ	ไม่น้อยกว่า ๑ โครงการ	ไม่น้อยกว่า ๑ โครงการ	ไม่น้อยกว่า ๑ โครงการ	ไม่น้อยกว่า ๑ โครงการ	กลยุทธ์การพัฒนา ด้านการอนุรักษ์ สืบ สานส่งเสริม สนับสนุนศาสนา ศิลปวัฒนธรรม จารีตประเพณี ภูมิ ปัญญาท้องถิ่นและ ปกป้อง คุ่มครอง โบราณสถาน โบราณวัตถุ และ พิพิธภัณฑ์สถาน
ยุทธศาสตร์ที่ ๗ ด้าน อื่นๆ	เพื่อให้เกิดความถูกต้อง โปร่งใส สามารถตรวจสอบ	ระดับความโปร่งใสการบริหารงาน ภาครัฐ	ไม่น้อยกว่า ๑ โครงการ	ไม่น้อยกว่า ๑ โครงการ	ไม่น้อยกว่า ๑ โครงการ	ไม่น้อยกว่า ๑ โครงการ	ไม่น้อยกว่า ๑ โครงการ	กลยุทธ์การพัฒนา ด้านการบริหาร จัดการที่ดี
	เพื่อตอบสนองความต้องการและลด ปัญหาความเดือดร้อนของประชาชน	(๑) ระดับความพึงพอใจของประชาชน ต่อ การให้บริการสาธารณะภาครัฐของ เจ้าหน้าที่ในการบริการด้านการ บริหารงาน ทั่วไป งานบุคคล บริการ งานคลัง สถิติข้อมูล งานกฎหมายและ นิติกรรมทางกฎหมาย ภาครัฐ ตลอดจน การดำเนินงานตาม แผนพัฒนา (๒) มีสภาท้องถิ่นที่มาจากการ เลือกตั้ง และมีคณะกรรมการทำงานด้าน แผน คณะกรรมการด้านงานบุคคล คณะกรรมการด้านการจัดซื้อจัดจ้าง ภาครัฐ คณะกรรมการติดตาม ประเมินผลการทำงาน ที่มาจากการ แต่งตั้งตามองค์ประกอบทาง กฎหมาย (๓) งานแผนที่ภาษีมีความทันสมัย เป็น ปัจจุบัน (๔) เครื่องมือการทำงานพร้อม ตอบสนองการทำงานบริการประชาชน	ไม่น้อยกว่า ๓ โครงการ	ไม่น้อยกว่า ๓ โครงการ	ไม่น้อยกว่า ๓ โครงการ	ไม่น้อยกว่า ๓ โครงการ	ไม่น้อยกว่า ๓ โครงการ	กลยุทธ์การพัฒนา ด้านการบริหารงาน ทั่วไป

๔. จุดยืนทางยุทธศาสตร์

- (๑) สร้างระบบการคมนาคม ระบบสาธารณูปโภค สาธารณูปการที่ได้มาตรฐานและทั่วถึง
- (๒) ส่งเสริมให้มีการอนุรักษ์ทรัพยากรธรรมชาติและสิ่งแวดล้อม และพัฒนาแหล่งน้ำธรรมชาติให้สามารถใช้ประโยชน์ ได้อย่างอย่างคุ้มค่าและยั่งยืน
- (๓) ส่งเสริมอนุรักษ์ศิลปะ วัฒนธรรม ประเพณี จริยธรรมและคุณธรรมอันดีงามในสังคม และพัฒนารูปแบบการ ท่องเที่ยวและสถานที่ท่องเที่ยวให้เหมาะสมกับสภาพพื้นที่
- (๔) ส่งเสริมคุณภาพชีวิตแก่ประชาชน โดยพัฒนาการให้บริการขั้นพื้นฐาน ด้านสาธารณสุข สวัสดิการ การศึกษา กีฬาและนันทนาการ การรักษาความปลอดภัยในชีวิตละ ทรัพย์สิน การป้องกันและแก้ไขปัญหายาเสพติดในสังคม
- (๕) ส่งเสริมการประกอบอาชีพและกระจายรายได้ให้แก่ชุมชน เพื่อเสริมสร้างคุณภาพชีวิตที่ดีแก่ประชาชน
- (๖) ประชาธิปไตย ความเสมอภาค สิทธิเสรีภาพของประชาชน และการมีส่วนร่วมของประชาชนในการพัฒนาท้องถิ่น
- (๗) พัฒนาระบบการบริหารจัดการขององค์การบริหารส่วนตำบลโดยยึดหลักธรรมาภิบาล พัฒนาเทคโนโลยีสารสนเทศ เพื่อการบริหารและการบริการให้มีประสิทธิภาพ

ยุทธศาสตร์การ พัฒนา	สถานการณ์ภาพแวดล้อมภายนอกที่เกี่ยวข้อง	ขอบข่ายและปริมาณ ของปัญหา/ความ ต้องการ	พื้นที่เป้าหมาย/ กลุ่มเป้าหมาย	ความคาดหวังและแนวโน้มอนาคต
๒. ยุทธศาสตร์การ พัฒนาด้านงานส่งเสริม คุณภาพชีวิต	๑) การศึกษาสื่อการเรียนการสอนยังไม่พอเพียง เด็ก นักเรียนไม่ได้รับการศึกษาต่อในระดับที่สูงกว่าชั้น พื้นฐาน และขาดงบประมาณในการศึกษา ครอบครัวยากจน	- สังคมในชุมชน	- เด็กนักเรียนในเขตองค์การบริหาร ส่วนตำบล	- มีสื่อการเรียนการสอนที่พอเพียง เด็กนักเรียนได้รับการ ศึกษาที่สูงขึ้น มีงบประมาณในการศึกษาเล่าเรียน
	๒) เด็กและผู้สูงอายุบางครอบครัว ผู้สูงอายุอยู่ตาม ลำพัง และรับภาระในการดูแลเด็ก		- ผู้สูงอายุและเด็กในเขตองค์การ บริหารส่วนตำบล	- ผู้สูงอายุและเด็กได้รับการดูแลที่ดี
	๓) ผู้พิการไม่ได้รับความช่วยเหลือในดำรงชีวิต		- ผู้พิการในเขตองค์การบริหารส่วน ตำบล	- ผู้พิการได้รับความช่วยเหลือในการดำรงชีวิตและทั่วถึง
	๔) เยาวชนและวัยรุ่นติดเกมส์ สิ่งลามก บุหรี่ เหล้า ยา เสพติด และท้องก่อนวัยอันสมควร		- เยาวชนและวัยรุ่นในเขตองค์การ บริหารส่วนตำบล	- เยาวชนและวัยรุ่นมีอนาคตที่ดี
	๕) ประชาชนกรอายุตั้งแต่ ๓๕ ขึ้นไป ไม่ได้ตรวจ สุขภาพประจำปี จำนวน ๒๕๑ คน		- ประชาชนในเขตองค์การบริหาร ส่วนตำบลที่อายุ ๓๕ ขึ้นไป	- ประชาชนที่อายุ ๓๕ ขึ้นไปได้รับการตรวจสุขภาพทุกคน
	๖) ประชากรที่สูบบุหรี่ จำนวน ๓๐๐ คน ดื่มสุรา จำนวน ๑๗๑ คน		- ประชาชนที่สูบบุหรี่และดื่มสุรา	- ประชาชนเลิกสูบบุหรี่และเลิกดื่มสุรา

ยุทธศาสตร์การพัฒนา	สถานการณ์ภาพแวดล้อมภายนอกที่เกี่ยวข้อง	ขอบข่ายและปริมาณของปัญหา/ความต้องการ	พื้นที่เป้าหมาย/ของปัญหา/ความต้องการ	ความคาดหวังและแนวโน้มอนาคต
๓. ด้านการวางแผนการส่งเสริมการลงทุนพาณิชย์กรรมและการท่องเที่ยว	๑) ประชาชนไม่มีการวางแผนในการดำเนินงาน	- การวางแผน	- ประชาชนในเขตองค์การบริหารส่วนตำบล	- ประชาชนสามารถวางแผนการดำเนินงานได้เอง
	๒) ขาดแหล่งเงินทุนในการทำกิจการและประกอบอาชีพ	- การลงทุน	- ประชาชนในเขตองค์การบริหารส่วนตำบล	- มีแหล่งเงินทุนในการทำกิจการและประกอบอาชีพ
	๓) ประชาชนขาดสถานที่จำหน่ายสินค้า	- การพาณิชย์ กรรม	- ร้านค้าแผงลอย	- ร้านค้าแผงลอยมีสถานที่ในการขายจำหน่ายสินค้า
	๔) ผลผลิตทางการเกษตรราคาตกต่ำระยะทางในการขนส่งผลผลิตไกลจากแหล่งรับซื้อ		- เกษตรกรในพื้นที่	- ผลผลิตมีราคาสูงขึ้น
	๕) ค่าแรงต่ำค่าครองชีพสูงขาดแคลนการจ้างงาน		- ผู้ประกอบอาชีพรับจ้าง	- ค่าแรงสูงขึ้นเหมาะสมกับค่าครองชีพ มีการจ้างงานมากขึ้น
	๑) ในเขตองค์การบริหารส่วนตำบลไม่มีแหล่งท่องเที่ยวและกิจกรรมการท่องเที่ยว	- การท่องเที่ยว	- ในเขตองค์การบริหารส่วนตำบล	- มีแหล่งท่องเที่ยวในเขตองค์การบริหารส่วนตำบลและส่งเสริมกิจกรรมการท่องเที่ยวเพิ่มมากขึ้น
๔. ด้านการจัดระเบียบชุมชนและการรักษาความสงบเรียบร้อย	๑) การจราจรบนถนนมีเพิ่มมากขึ้นอาจทำให้เกิดอุบัติเหตุขึ้นได้	- การจราจร	ประชาชนที่สัญจรไปมาบนถนน	มีระบบควบคุมการจราจร เช่น ติดตั้งสัญญาณจราจรเพื่อเตือนให้ระมัดระวัง
	๒) มีการทำลายและลักขโมยทรัพย์สินของประชาชนและราชการ	- การรักษาความปลอดภัยในชีวิตและทรัพย์สินของประชาชน	- ประชาชนและส่วนราชการ	- มีการป้องกันและรักษาความปลอดภัยในชีวิตและทรัพย์สินของประชาชนและส่วนราชการ เช่น การติดตั้งกล้องวงจรปิด การให้ผู้นำ อปพร. ควบคุมและระงับเหตุทะเลาะวิวาท
	รวมทั้งเกิดการทะเลาะวิวาทกันในชุมชน			
๕. ด้านการบริหารจัดการและการอนุรักษ์ทรัพยากรธรรมชาติและสิ่งแวดล้อม	๓) มีปัญหาเรื่องขยะและน้ำเสียเพิ่มมากขึ้นส่งกลิ่นเหม็นรบกวน	- สิ่งแวดล้อม	- ผู้ประกอบการและชุมชนในพื้นที่องค์การบริหารส่วนตำบล	- ปัญหาขยะและน้ำเสียลดลง ผู้ประกอบการสามารถกำจัดขยะและน้ำเสียเองได้โดยไม่ส่งผลกระทบต่อชุมชน
๖. ด้านศิลปะวัฒนธรรมจารีตประเพณีและภูมิปัญญาท้องถิ่น	๑) ศิลปะ วัฒนธรรม จารีต ประเพณีและภูมิปัญญาท้องถิ่นถูกลืมเลือนไปมาก	- ศิลปะ วัฒนธรรม จารีต ประเพณีและภูมิปัญญาท้องถิ่น ถูกลืมเลือนไปมาก	- ประชาชนในเขตองค์การบริหารส่วนตำบล	- ยกย่อง เชิดชูคนดีหรือปราชญ์ชาวบ้านในโอกาสต่างๆ เพื่อเป็นตัวอย่างแก่เยาวชนและประชาชน ศิลปะ วัฒนธรรม จารีต ประเพณีและภูมิปัญญาท้องถิ่น ไม่ถูกลืมและคงอยู่สืบไป

๕. ความเชื่อมโยงของยุทธศาสตร์ในภาพรวม

การจัดทำแผนพัฒนาท้องถิ่นขององค์การบริหารส่วนตำบลมีความเชื่อมโยงของยุทธศาสตร์
ในระดับแผนพัฒนาระดับมหภาค ดังนี้

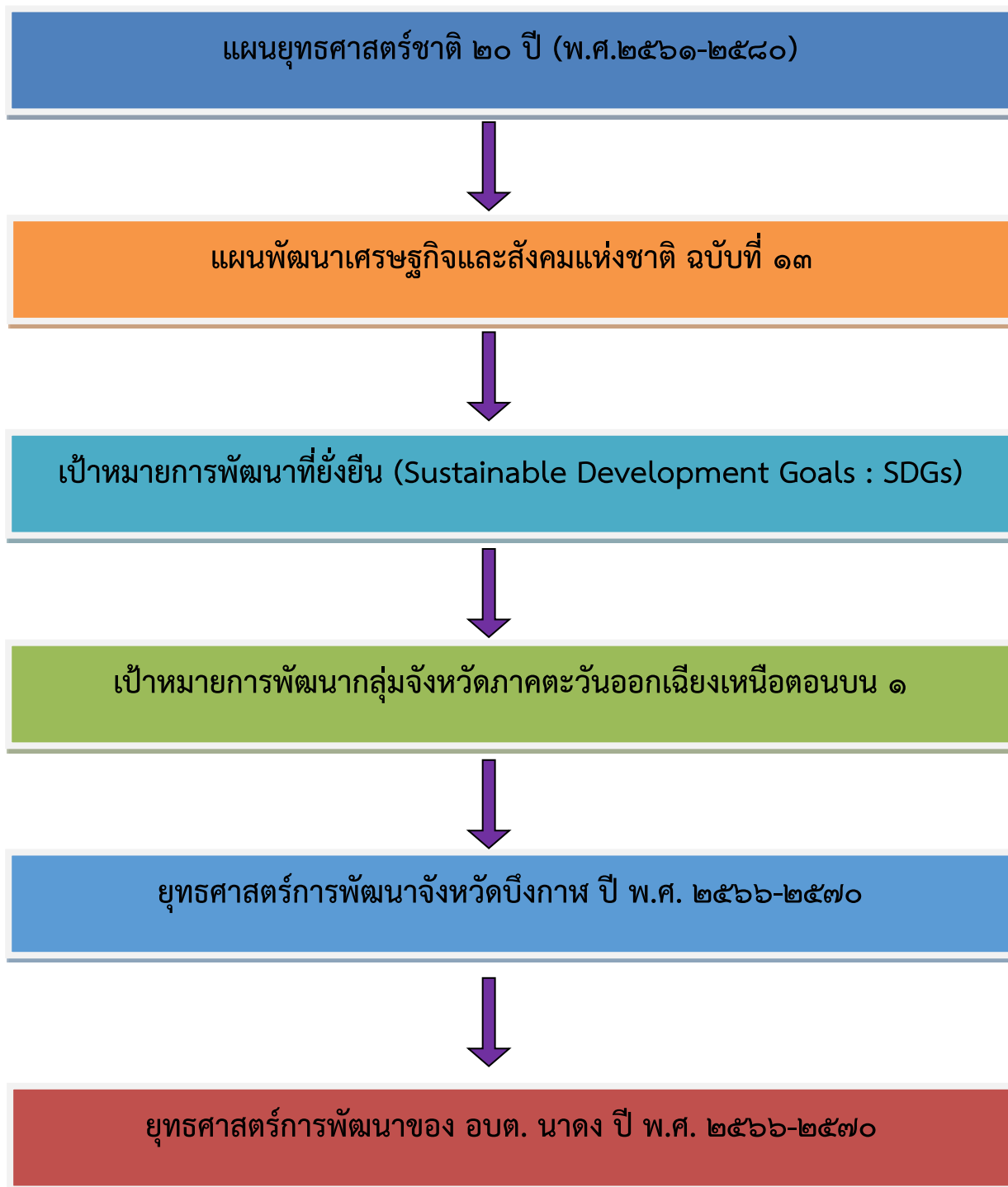

ความเชื่อมโยงยุทธศาสตร์ยุทธศาสตร์ในภาพรวม (ยุทธศาสตร์ชาติ + แผนพัฒนาเศรษฐกิจและสังคมแห่งชาติ ฉบับที่ ๑๓ + เป้าหมายการพัฒนาที่ยั่งยืน)

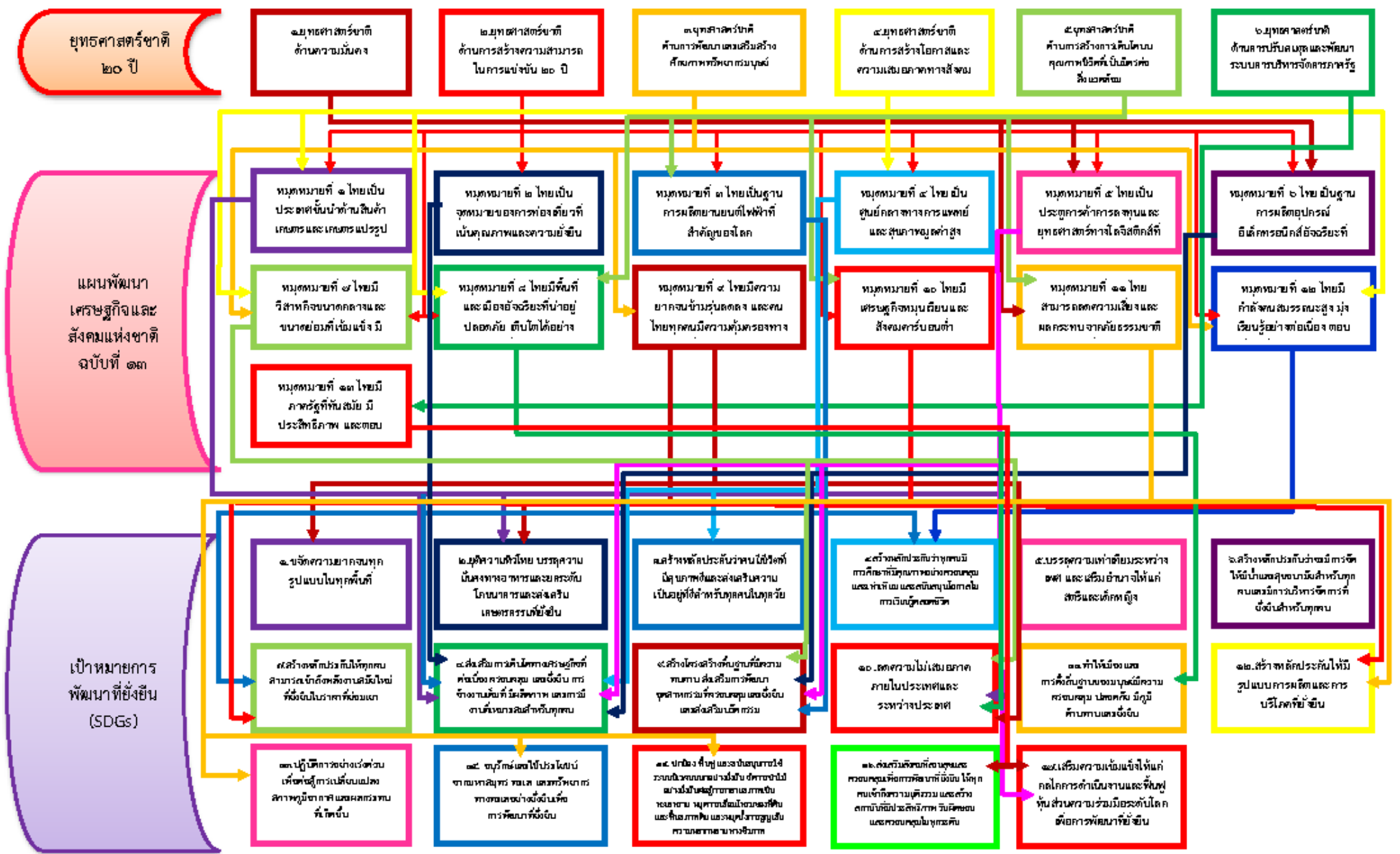

(ต่อ) ความเชื่อมโยงยุทธศาสตร์ยุทธศาสตร์ในภาพรวม
 (SDGs + ยุทธศาสตร์จังหวัดบึงกาฬ + ยุทธศาสตร์การพัฒนาขององค์กรปกครองส่วนท้องถิ่นในเขตจังหวัดบึงกาฬ + ยุทธศาสตร์องค์การบริหารส่วนตำบล)

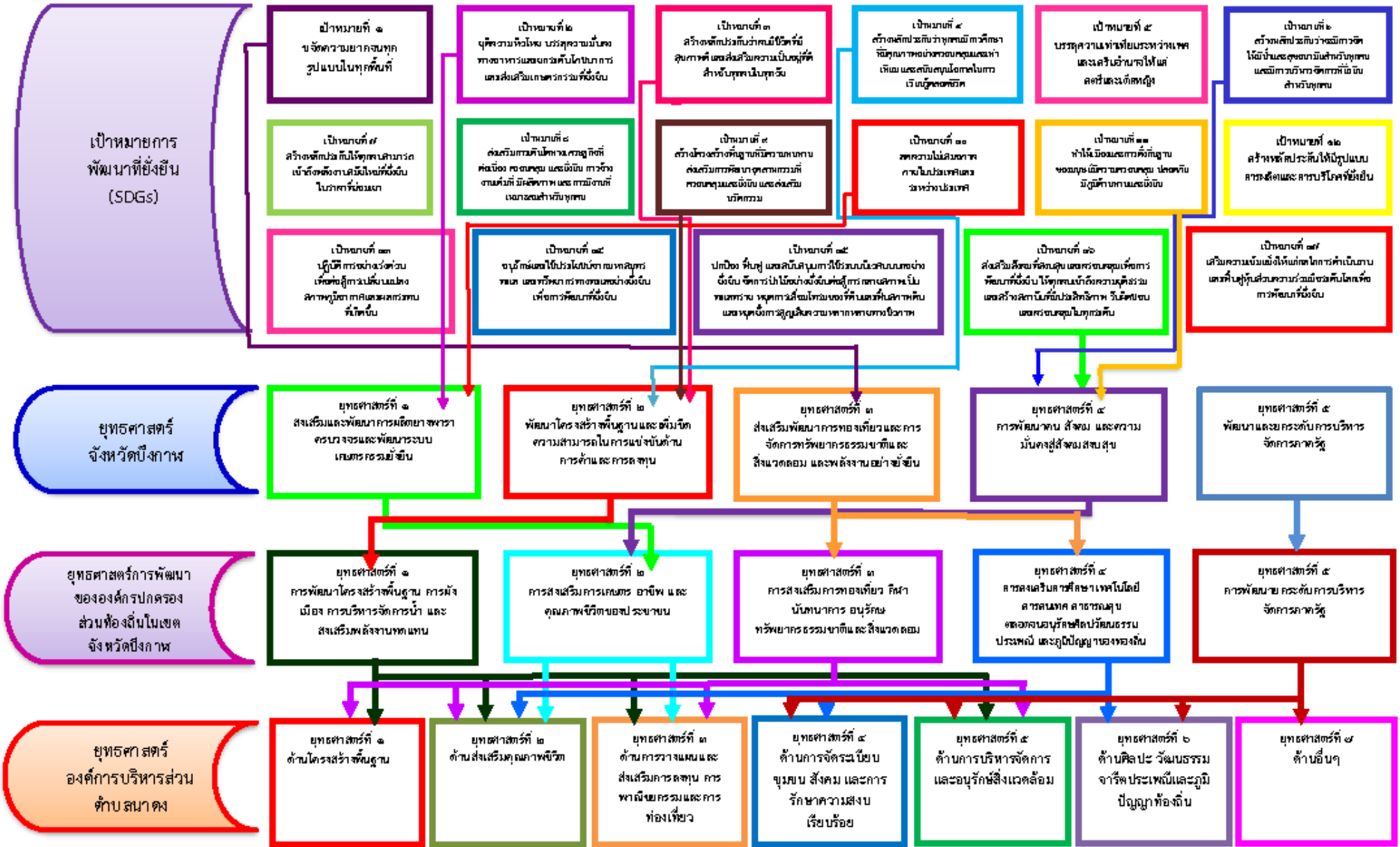

(ต่อ) ความเชื่อมโยงยุทธศาสตร์ยุทธศาสตร์ในภาพรวม (ยุทธศาสตร์องค์การบริหารส่วนตำบลลาดง+ กลยุทธ์ + แผนงาน หน่วยงานที่รับผิดชอบหลัก)

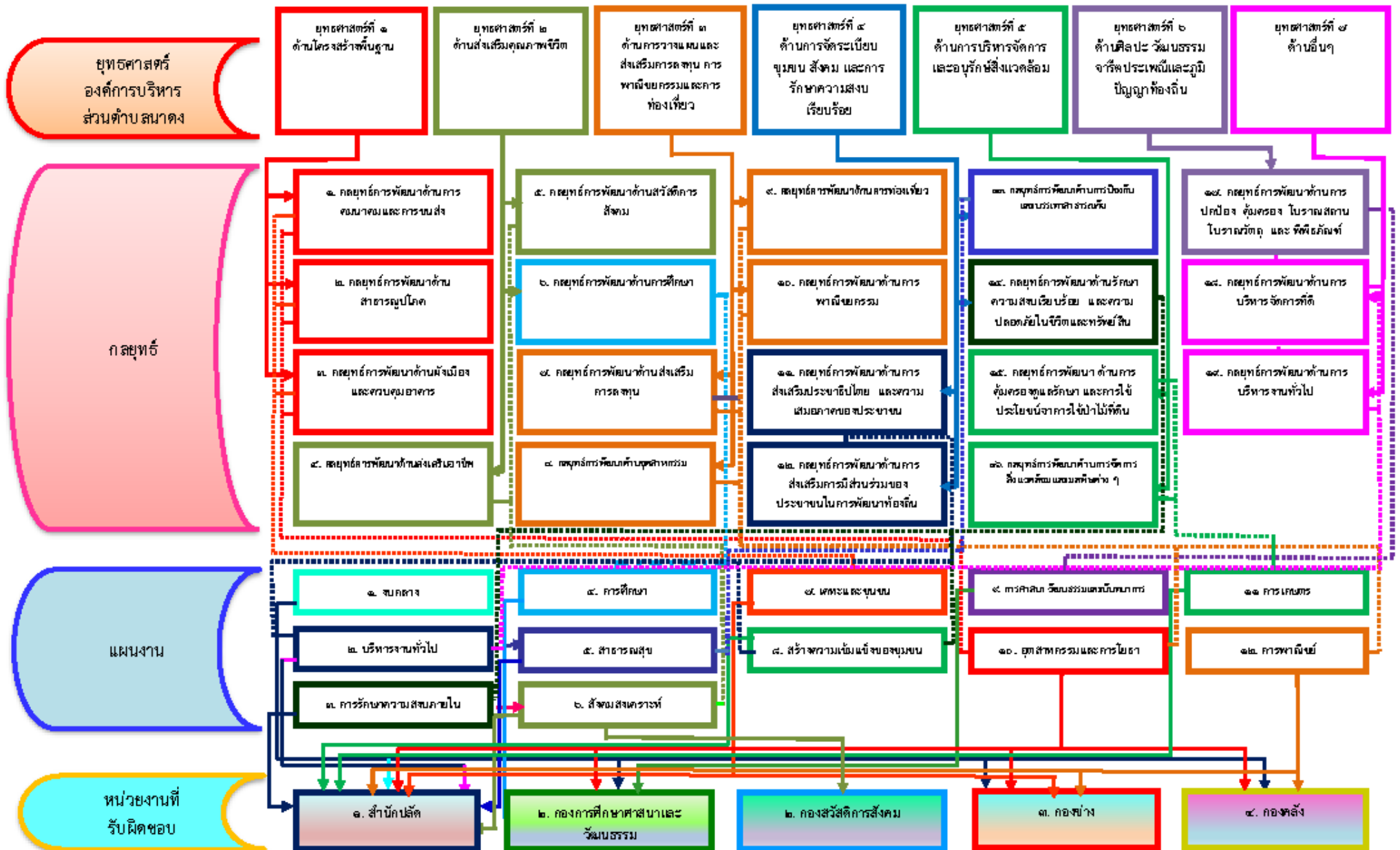

๓. การวิเคราะห์เพื่อพัฒนาท้องถิ่น

๓.๑ การวิเคราะห์กรอบการจัดทำยุทธศาสตร์ขององค์กรปกครองส่วนท้องถิ่น

การพัฒนาท้องถิ่นขององค์การบริหารส่วนตำบลนาดง เน้นบูรณาการองค์ความรู้จากหลายด้าน โดยเฉพาะการมีส่วนร่วมของภาคประชาชน ในการนำเสนอปัญหาและการพัฒนาท้องถิ่น ซึ่งในรอบปีที่ผ่านมา ส่งผลให้การพัฒนาท้องถิ่นเป็นไปตามเป้าหมายและบรรลุวัตถุประสงค์ที่วางไว้ ปัจจัยที่สำคัญที่นำไปสู่การบรรลุผลนั้น สืบเนื่องจากการวิเคราะห์สถานการณ์การพัฒนาองค์การบริหารส่วนตำบลนาดงโดยสามารถสรุปเชิงวิเคราะห์ จุดแข็ง จุดอ่อน โอกาส และอุปสรรค (SWOT Analysis) ได้ดังนี้

๓.๑.๑ จุดแข็ง (Strength) องค์การบริหารส่วนตำบลนาดงมีจุดแข็ง ดังนี้

- ๑) มีการคมนาคมที่สะดวกมีถนน คสล. ร้อยละ ๘๐ มีทางหลวงแผ่นดินสาย ๒๐๙๕ ปากคาด – โซพิสัย ตัดผ่าน.
- ๒) มีน้ำอุปโภค บริโภคเพียงพอตลอดปี
- ๓) มีการผลิตยางพาราในตำบลผลผลิต ประมาณ ๕๐๐ ตัน/ปี
- ๔) มีการจ่ายเบี้ยยังชีพผู้สูงอายุ ผู้พิการ และผู้ป่วยเอดส์ ครบ ๑๐๐ เปอร์เซ็นต์
- ๕) มีการบริการด้านสาธารณสุขทั่วถึงประชาชนเห็นความสำคัญเรื่องสุขภาพมากขึ้น
- ๖) มีการจัดการศึกษาก่อนวัยเรียนและสนับสนุนกิจกรรมโรงเรียนภายในตำบล
- ๗) มีการส่งเสริมกองทุนและกลุ่มอาชีพต่าง ๆ อย่างต่อเนื่อง
- ๘) มีการจัดวางแผนงานในการออกเก็บภาษาเคลื่อนที่
- ๙) มีการส่งเสริมการตลาดประมุลยางพาราของสหกรณ์ สวนยางนาดงจำกัด
- ๑๐) มีการส่งเสริมการท่องเที่ยวเชิงอนุรักษ์
- ๑๑) มีการจัดตั้งศูนย์ป้องกันและบรรเทาสาธารณภัย
- ๑๒) มีการจัดตั้งหน่วยกู้ชีพ – กู้ภัย ประจำองค์การบริหารส่วนตำบลนาดง
- ๑๓) มีประตูปิด – เปิด ที่ชลประทานห้วยคาดเพื่อกักเก็บน้ำไว้ในฤดูแล้ง
- ๑๔) มีแหล่งน้ำขนาดใหญ่เป็นแหล่งน้ำเพาะพันธุ์ปลาน้ำจืดและทำเกษตรในช่วงฤดูแล้ง
 - (๑) หนองร้อน หมู่ที่ ๑ จำนวน ๒๗๖ ไร่
 - (๒) หนองบ่อ หมู่ที่ ๓ จำนวน ๗๒ ไร่
 - (๓) หนองพุด หมู่ที่ ๕ จำนวน ๑๐๐ ไร่
 - (๔) หนองนาบอน หมู่ที่ ๔ จำนวน ๒๑ ไร่ ๑ งาน
- ๑๕) มีศิลปวัฒนธรรมและจารีตประเพณีอันดีงาม
- ๑๖) มีการส่งเสริมพัฒนา และดำรงไว้ซึ่งภูมิปัญญาท้องถิ่น
- ๑๗) มีการส่งเสริมสร้างธรรมาภิบาลในการบริหารงานที่ดีในองค์กร

๓.๑.๒ จุดอ่อน (Weakness) องค์การบริหารส่วนตำบลนาดงมีจุดอ่อน ดังนี้

- ๑) ยังขาดงบประมาณในการดำเนินการโครงการพื้นฐานที่จำเป็นเร่งด่วน
- ๒.๒. ยังขาดสถานที่ก่อสร้างตลาดกลางในการจำหน่ายสินค้าในตำบล
- ๒.๓. ยังขาดสื่อการเรียนการสอนที่ทันสมัยและไม่เพียงพอต่อจำนวนนักเรียน
- ๒.๔. ยังขาดงบประมาณในการจัดการบรรทุกน้ำ/รถดับเพลิง
- ๒.๕. เป็นพื้นที่ที่ยังเสี่ยงต่อการเกิดโรคติดต่อ เช่น ไข้เลือดออก เป็นต้น
- ๒.๖. การพัฒนาด้านการเกษตร ยังไม่ได้ดำเนินการครบวงจร ทำให้ราคาพืชผลการเกษตรตกต่ำ
- ๒.๗. ประชาชนบางส่วนยังขาดจิตสำนึกในการมีส่วนร่วมแสดงความคิดเห็นในการพัฒนาท้องถิ่น
 - ๒.๘. มีการอพยพแรงงาน ครอบครัวขาดความอบอุ่น
 - ๒.๙. พื้นที่บางส่วนเกิดอุทกภัยซ้ำซาก ทำให้เกษตรกรขาดทุนในการทำเกษตร

๓.๑.๓ โอกาส (Opportunities) องค์การบริหารส่วนตำบลนาดงมีโอกาสดังนี้

๓.๑. รัฐบาลมีงบประมาณไทยเข้มแข็ง องค์การบริหารส่วนตำบลนาตง ได้เสนอของบประมาณไปแล้วหลายโครงการ เพื่อรับการพิจารณาจัดสรรงบประมาณต่อไป

๓.๒. มีโรงงานรับซื้อยางแผ่น ยางก้อนถ้วย และมีตลาดประมุลยางพารา ในตำบลนาตง

๓.๓. รัฐบาลมีนโยบายส่งเสริมการปลูกยางพาราในจังหวัดบึงกาฬ

๓.๔. กระแสการตื่นตัวด้านการอนุรักษ์สิ่งแวดล้อมของประชาชนมีมาก

๓.๕. สามารถประสานความร่วมมือกับหน่วยงานต่างๆ ในการจัดกิจกรรมได้

๓.๑.๔ อุปสรรค (Threat)

๔.๑. การรวมกลุ่มอาชีพยังไม่แข็งแรง และไม่ยั่งยืน

๔.๒. ต้นทุนการผลิตด้านการเกษตรสูง แต่ราคาสินค้าการเกษตรตกต่ำ

๔.๓. เป็นพื้นที่เสี่ยงต่อการแพร่ระบาดของยาเสพติดเพราะอยู่ติดเขตชายแดน

๔.๔. เสถียรภาพทางการเมืองไม่แน่นอนทำให้การพัฒนาเป็นไปอย่างไม่ต่อเนื่อง

๓.๒ .การสรุปสถานการณ์พัฒนา (การวิเคราะห์จุดแข็ง จุดอ่อน โอกาส และอุปสรรค)

องค์การบริหารส่วนตำบลตำบลนาตง ได้ดำเนินการวิเคราะห์สถานการณ์และศักยภาพ เพื่อชี้ให้เห็นถึงศักยภาพ ปัญหาและความต้องการของประชาชน โดยองค์การบริหารส่วนตำบลได้ดำเนินการวิเคราะห์ข้อมูลดังต่อไปนี้

(๑) การวิเคราะห์ข้อมูลเพื่อการจัดทำแผนพัฒนา

➤ **ด้านโครงสร้างพื้นฐาน** สามารถจำแนกได้ดังนี้

๑) **มีเส้นทางคมนาคม**ในพื้นที่องค์การบริหารส่วนตำบลที่เป็นถนนคอนกรีตเสริมเหล็ก ร้อยละ ๗๐ เป้าหมายคือต้องการให้ได้มากกว่านี้หรือร้อยละ ๑๐๐ โดยผู้บริหารมีนโยบายที่จะดำเนินการก่อสร้างถนนคอนกรีตเสริมเหล็กทุกสาย ปัญหาคือ องค์การบริหารส่วนตำบลไม่สามารถดำเนินการได้เนื่องจากพื้นที่ยังไม่เป็นที่สาธารณะ จะดำเนินการได้ก็ต่อเมื่อต้องเป็นที่สาธารณะ การแก้ปัญหาคือ ประสานความร่วมมือกันหลายๆ ฝ่าย เพื่อที่จะทำความเข้าใจกับประชาชนในพื้นที่ และวิธีการที่จะดำเนินการแก้ไขอย่างไร ทั้งนี้ องค์การบริหารส่วนตำบลก็ได้ตั้งงบประมาณในส่วนนี้ไว้แล้ว และได้แจ้งประชาสัมพันธ์ให้ประชาชนได้รับทราบถึงเหตุผลเพื่อที่จะได้ช่วยกันแก้ไขปัญหาให้กับชุมชน

๒) **การขยายเขตไฟฟ้า** ปัจจุบันมีไฟฟ้าใช้ทุกครัวเรือน คิดเป็น ๑๐๐ เปอร์เซ็นต์ ปัญหาคือ ไฟฟ้าส่องสว่างทางหรือที่สาธารณะยังไม่สามารถดำเนินการครอบคลุมพื้นที่ได้ทั้งหมด เนื่องจากพื้นที่ที่มีความต้องการให้ติดตั้งไฟฟ้าส่องสว่างนั้นยังไม่เป็นที่สาธารณะ องค์การบริหารส่วนตำบลจึงไม่สามารถดำเนินการได้เช่นเดียวกับถนน การแก้ปัญหาคือ ประสานความร่วมมือกันหลายๆ ฝ่าย เพื่อที่จะทำความเข้าใจกับประชาชนในพื้นที่ และวิธีการที่จะดำเนินการแก้ไขอย่างไร ทั้งนี้ องค์การบริหารส่วนตำบลก็ได้ตั้งงบประมาณในส่วนนี้ไว้แล้ว และได้แจ้งประชาสัมพันธ์ให้ประชาชนได้รับทราบถึงเหตุผลเพื่อที่จะได้ช่วยกันแก้ไขปัญหาให้กับชุมชน

๓) **การประปา** องค์การบริหารส่วนตำบลมีกิจการประปาเป็นขององค์การบริหารส่วนตำบลเอง สามารถให้บริการได้ครอบคลุมทุกหลังคาเรือน คิดเป็น ๑๐๐ เปอร์เซ็นต์ และมีน้ำใช้ตลอดทั้งปี ปัญหาคือ มีข้อร้องเรียนเรื่องน้ำประปาขุ่นบ่อยครั้ง สาเหตุเนื่องจากเป็นท่อประปาเก่าเกิดการตกตะกอนของน้ำ และไม่มีแหล่งน้ำดิบในการผลิตประปาต้องขอใช้จากพื้นที่อื่นทำให้มีค่าใช้จ่ายมาก ประปาขององค์การบริหารส่วนตำบลยังไม่สามารถที่จะผลิตเป็นน้ำประปาสำหรับบริโภคได้ ต้องใช้งบประมาณสูงมากในการดำเนินการ ปัจจุบันองค์การบริหารส่วนตำบลยังไม่ประสบปัญหาการขาดแคลนน้ำสามารถที่จะจัดหา น้ำดิบสำหรับผลิตประปาให้ชุมชนได้ การแก้ปัญหาคือ การลงพื้นที่ดำเนินการแก้ไขตามจุดที่เกิดปัญหาในทันที การพิจารณาโครงการต่างๆ ที่ไม่สามารถดำเนินการได้นั้น เช่น โครงการก่อสร้างโรงสูบน้ำจ่ายสารเคมีและเก็บสารเคมีการประปา ฯลฯ องค์การบริหารส่วนตำบลก็นำบรรจุในแผนพัฒนาสามปีเพื่อที่จะพิจารณาดำเนินการในปีต่อไป เมื่อมีงบประมาณและความจำเป็นก็สามารถดำเนินโครงการได้ต่อเนื่อง เพื่อตอบสนองต่อความต้องการของประชาชนต่อไป

➤ ด้านที่อยู่อาศัยและการอุปโภคบริโภค

จากการสำรวจข้อมูลพื้นฐานพบว่า ประชากรในพื้นที่ที่มีที่อยู่อาศัยที่มั่นคง ปัญหาคือ มีจำนวนครัวเรือน ที่ยังต้องการความช่วยเหลือในการซ่อมแซมที่อยู่อาศัย การแก้ปัญหาคือองค์การบริหารส่วนตำบลได้มีโครงการซ่อมแซมบ้านคนจน แต่งบประมาณมีจำกัดถ้ามีงบประมาณที่มากกว่านี้องค์การบริหารส่วนตำบลก็จะดำเนินการให้ได้ครอบคลุมทุกหลังคาเรือน บ้านเรือนส่วนมากมีความเป็นระเบียบเรียบร้อยเนื่องจากองค์การบริหารส่วนตำบลมีการดำเนินโครงการปรับปรุงภูมิทัศน์ทุกปี มีเพียงบางครัวเรือนที่ยังไม่เป็นระเบียบเรียบร้อย และถูกสุขลักษณะในชุมชนมีการเกิดมลพิษเพียงเล็กน้อย เพราะในเขตองค์การบริหารส่วนตำบลไม่มีโรงงานอุตสาหกรรม ทุกครัวเรือนมีน้ำสำหรับบริโภค โดยบางครัวเรือนซื้อน้ำที่บรรจุในถังหรือขวด แต่หลายครัวเรือนบริโภคน้ำที่ได้จากน้ำฝน ทำให้เกิดปัญหาน้ำดื่มที่ยังไม่สะอาดเท่าที่ควร มีครัวเรือนในชุมชนที่ไม่มีน้ำดื่มสะอาดสำหรับบริโภค การแก้ปัญหาเบื้องต้นคือประชาสัมพันธ์ให้มีการปิดฝาภาชนะให้มิดชิดและมีที่กรองน้ำฝนหรือการต้มน้ำให้เดือดก่อนเก็บไว้ดื่ม

(๒) การวิเคราะห์ข้อมูลด้านเศรษฐกิจ

จากการสำรวจข้อมูลพื้นฐานพบว่า ประชากรส่วนใหญ่ทำการเกษตร ไร่ยะละ ๗๐ เช่น ข้าวสวนยางพารา ตามลำดับ รายได้ส่วนมากมาจากการทำการเกษตร และมีรายได้จากสัตว์เลี้ยงไม่มาก คนอายุ ๑๕ - ๖๐ ปีมีอาชีพและรายได้ และที่ไม่รายได้มี ๑๖ คน ผู้สูงอายุ ๖๐ ปีขึ้นไป ไร่ยะละ ๙๐ มีอาชีพและมีรายได้ ถ้าเปรียบเทียบกับอัตราการว่างงานทั้งจังหวัด ไร่ยะละ ๐.๙๗ ถือว่าอัตราการว่างงานของประชากรในเขตองค์การบริหารส่วนตำบลมีอัตราที่ต่ำกว่ามาก ประชากรบางส่วนมีรายได้จากการรับจ้างทั้งในพื้นที่และนอกพื้นที่ ชุมชนในเขตองค์การบริหารส่วนตำบลบางชุมชนส่วนมากมีอาชีพทำนา ทำสวน ทำให้มีรายได้มากจากการค้าขาย ซึ่งภาวะเศรษฐกิจขององค์การบริหารส่วนตำบลจึงไม่เท่ากัน แต่ปัญหาก็คือ รายได้เฉลี่ยต่ำกว่าคนละ ๓๐,๐๐๐ บาทต่อปี ไร่ยะละ ๗๕ ไม่มีการเก็บออม สาเหตุเป็นเพราะว่าราคาผลผลิตทางการเกษตรต่ำค่าครองชีพสูง มีเงินแต่ซื้อของได้น้อยลง ประชากรมีพื้นที่ในการทางเกษตรบางส่วนในที่มีน้ำท่วมเป็นประจำบางพื้นที่ภาวะฝนทิ้งช่วง มีพื้นที่ในการทำการเกษตรน้อย การขยายตัวของประชากรเพิ่มขึ้นมาก เริ่มเกิดเป็นชุมชนแออัดและส่งผลกระทบต่อกับสภาวะแวดล้อม เช่น ปริมาณการปล่อยน้ำเสียจากครัวเรือนลงสู่รางระบายน้ำมีมากขึ้น เกิดปัญหาการร้องเรียนมายังองค์การบริหารส่วนตำบล การแก้ปัญหาคือ องค์การบริหารส่วนตำบลก็ได้ลงพื้นที่แก้ไขปัญหามาในหลายๆ ครั้ง รวมทั้งได้จัดโครงการทำความสะอาดท่อและรางระบายน้ำในชุมชน โดยการจ้างแรงงานในชุมชน ผลที่ได้ปัญหาการระบายน้ำลดลง ประชาชนมีจิตสำนึกและมีส่วนร่วมมากขึ้น และทำให้ประชากรมีรายได้เพิ่มขึ้น อีกทั้งองค์การบริหารส่วนตำบล ได้แก้ไขปัญหามาโดยจัดโครงการส่งเสริมอาชีพ เพื่อให้ชุมชนมีรายได้เสริมจากการประกอบอาชีพเกษตรกรรม อดหนุนกลุ่มอาชีพในชุมชน แต่การพัฒนาด้านนี้ยังไม่บรรลุวัตถุประสงค์เท่าที่ควร เนื่องจากกลุ่มอาชีพต่างๆ ยังขาดความรู้ด้านการบริหารจัดการและความรู้ด้านการตลาด

(๓) การวิเคราะห์ข้อมูลสังคม

➤ ด้านแรงงาน

จากการสำรวจข้อมูลพื้นฐานพบว่า ประชากรที่มีอายุ ๑๕ - ๖๐ ปี อยู่ในกำลังแรงงาน ไร่ยะละ ๙๕ เมื่อเทียบกับอัตราส่วนกับจังหวัด ไร่ยะละ ๗๓.๙๙ ซึ่งสูงกว่ามาก แต่ค่าแรงในพื้นที่ต่ำกว่าระดับจังหวัด โดยเฉพาะแรงงานด้านการเกษตร ประชากรอายุระหว่าง ๒๕ - ๕๐ ปี บางส่วนไปรับจ้างทำงานนอกพื้นที่ รวมทั้งแรงงานที่ไปทำงานต่างประเทศ ปัญหาที่พบคือ ประชากรต้องไปทำงานนอกพื้นที่ในเมืองที่มีโรงงานอุตสาหกรรม บริษัท ห้างร้านใหญ่ๆ เพราะในพื้นที่ไม่มีโรงงานอุตสาหกรรมที่มีการจ้างแรงงานเยอะ เพราะพื้นที่ส่วนมากเป็นที่อยู่อาศัย ปัญหานี้ยังไม่สามารถแก้ไขได้

➤ ด้านสุขภาพและสาธารณสุข

จากการสำรวจข้อมูลพื้นฐานพบว่า ประชาชนกรส่วนมากมีสุขภาพที่ดี มีการคัดกรองสุขภาพให้กับประชาชนกลุ่มเสี่ยง โรคที่มักเกิดแก่ประชากรในชุมชน เช่นกัน ได้แก่ โรคความดัน เบาหวาน โรคเอดส์

โรคไข้เลือดออก มือ-ปาก-เท้าในเด็ก และโรคอื่นๆ อีกมาก มีสถิติเข้ารับการรักษาพยาบาล ปัญหาคือประชาชน บางรายไม่ยอมไปคัดกรองหรือตรวจสุขภาพประจำปี การแก้ไขปัญหา คือ องค์การบริหารส่วนตำบลและหน่วยงานสาธารณสุข โรงพยาบาล ได้จัดกิจกรรมร่วมมือกันรณรงค์ให้ชุมชนเห็นความสำคัญในเรื่องนี้ซึ่งก็ได้ผล ในระดับหนึ่ง ประชาชนให้ความร่วมมือเป็นอย่างดี แต่ต้องเป็นการดำเนินการอย่างต่อเนื่องเป็นประจำทุกปี สำหรับเด็กแรกเกิด - ๖ ปี ผู้ปกครองสามารถเลี้ยงดูตรงตามเกณฑ์มาตรฐาน มีเพียง ๑ ราย เท่านั้น ดีไม่ตรงตามเกณฑ์มาตรฐาน จากการสำรวจข้อมูลพื้นฐาน บางครัวเรือนไม่ได้กินอาหารที่ถูกสุขลักษณะ การใช้ยาเพื่อ บำบัดอาการเจ็บป่วยที่ไม่เหมาะสม การออกกำลังกายยังไม่สม่ำเสมอ และประชากรส่วนมากไม่ได้รับการตรวจสุขภาพ ปัญหาเหล่านี้้องค์การบริหารส่วนตำบลพยายามอย่างยิ่งที่จะแก้ไข โดยร่วมมือกับโรงพยาบาล สาธารณสุข จัดกิจกรรมเพื่อแก้ไขปัญหา

➤ ด้านการศึกษา

จากการสำรวจข้อมูลพื้นฐานพบว่า ประชากรอายุ ๑๕ - ๖๐ ปีเต็ม ร้อยละ ๙๙ อ่าน เขียน ภาษาไทยและคิดเลขอย่างง่ายได้ เด็กอายุ ๖ - ๑๔ ปี ร้อยละ ๑๐๐ ได้รับการศึกษาภาคบังคับ ๙ ปี ได้เรียน ต่อชั้นมัธยมศึกษาปีที่ ๔ หรือเทียบเท่า และที่ไม่ได้เรียนต่อมีงานทำ ร้อยละ ๙๙ ด้านการศึกษาอยู่ในเกณฑ์ที่ดี ปัญหาคือ ยังไม่สามารถที่จะแข่งขันกับเมืองใหญ่ๆ ได้ การแก้ปัญหาขององค์การบริหารส่วนตำบล ได้จัด กิจกรรมให้กับเด็กของศูนย์พัฒนาเด็กเล็ก การสนับสนุนอาหารเสริมนม อาหารกลางวัน ในหับทางโรงเรียนใน เขตพื้นที่ และร่วมกันจัดกิจกรรมต่างๆ กับทางโรงเรียน

➤ ด้านค่านิยมของคนในพื้นที่

จากการสำรวจข้อมูลพื้นฐานพบว่า ประชากรมีกิจกรรมทางศาสนา(พุทธ) และประชากรบาง รายที่ไปร่วมทำกิจกรรมของศาสนาคริสต์ด้วย ประชากรในเขตองค์การบริหารส่วนตำบลให้ความร่วมมือกันทำ กิจกรรมสาธารณะต่างๆ ผู้สูงอายุ ผู้พิการได้รับการดูแล ปัญหาคือ ประชากรในครัวเรือนมีการดื่มสุรา สูบบุหรี่ รวมทั้งที่เป็นครั้งคราว บางครัวเรือนขาดความอบอุ่น การแก้ปัญหาขององค์การบริหารส่วนตำบลคือ จัดกิจกรรมต่างๆ ในชุมชน พยายามที่จะให้ทุกส่วนทุกฝ่ายทุกคนมีส่วนร่วมและรณรงค์ให้เห็นถึงโทษของการดื่ม สุรา ให้ชุมชนเห็นความสำคัญของครอบครัว เช่น การแข่งขันกีฬาชุมชน แอโรบิคแดนส์ งานประเพณี เป็นต้น

➤ ด้านความปลอดภัยในชีวิตและทรัพย์สิน

จากการสำรวจข้อมูลพื้นฐานพบว่า ส่วนมากครัวเรือนมีการป้องกันอุบัติภัยอย่างถูกวิธี มีความปลอดภัยในชีวิตและทรัพย์สิน ปัญหาคือจากข้อมูลที่สำรวจพบว่ามี ๙ ครัวเรือน ที่ไม่มีการป้องกันอุบัติเหตุ อาชญากรรม วิธีการแก้ปัญหาขององค์การบริหารส่วนตำบลที่สามารถดำเนินการได้ตามอำนาจหน้าที่และ งบประมาณที่มีอยู่อย่างจำกัด คือการติดตั้งกล้อง ๕๘ จุดที่เป็นที่สาธารณะ ติดตั้งสัญญาณไฟกระพริบ ทางร่วมทางแยก ก่อสร้างหอนาฬิกาบอกเวลาแ และทุกทาง รวมทั้งได้ตั้งจุดตรวจ จุดสกัด จุดบริการ ในช่วงเทศกาลที่มีวันหยุดหลายวันเพื่ออำนวยความสะดวกให้กับประชาชน แต่ปัญหาที่พบเป็นประจำคือการ ทะเลาะวิวาทของกลุ่มวัยรุ่นโดยเฉพาะในสถานที่จัดงานดนตรี งานมหรสพ เป็นปัญหาที่ชุมชนได้รับผลกระทบ เป็นอย่างมาก การแก้ไขปัญหา คือการแจ้งเตือนให้ผู้ปกครองดูแลบุตรหลานของตน ประชาสัมพันธ์ให้ทราบถึง ผลกระทบ ผลเสียหาย และโทษที่ได้รับจากการเกิดเหตุทะเลาะวิวาท การขอความร่วมมือไปยังผู้นำ การขอ กำลังจาก ตำรวจ ผู้นำ อปพร. เพื่อระงับเหตุไม่ให้เกิดความรุนแรง แต่จะไม่ให้เกิดขึ้นเลยยังเป็นปัญหาที่ ปัจจุบันไม่สามารถที่จะแก้ไขได้ ทั้งที่มีการร่วมมือกันหลายฝ่าย เป็นเรื่องที่ทางองค์การบริหารส่วนตำบลจะต้อง หาวิธีที่จะแก้ไขปัญหาให้กับประชาชนต่อไปตามอำนาจหน้าที่ที่สามารถดำเนินการได้

➤ ด้านยาเสพติด

ปัญหายาเสพติดในชุมชนขององค์การบริหารส่วนตำบล จากการที่ทางสถานี ตำรวจภูธรบ้านเหลื่อมได้แจ้งให้กองการบริหารส่วนตำบลทราบนั้นพบว่าในเขตองค์การบริหารส่วนตำบลมีผู้ที่ ติดยาเสพติดแต่เมื่อเทียบกับพื้นที่อื่นถือว่าน้อย และยังไม่พบผู้ค้า เหตุผลก็เนื่องมาจากว่าได้รับความร่วมมือกับ

ทางผู้นำ ประชาชน หน่วยงานขององค์การบริหารส่วนตำบลที่ช่วยสอดส่องดูแลอยู่เป็นประจำ การแก้ไขปัญหาขององค์การบริหารส่วนตำบลสามารถทำได้เฉพาะตามอำนาจหน้าที่เท่านั้น เช่น การณรงค์ การประชาสัมพันธ์ การแจ้งเบาะแส การฝึกอบรมให้ความรู้ ถ้านอกเหนือจากอำนาจหน้าที่ ก็เป็นเรื่องของอำเภอหรือตำรวจแล้วแต่กรณี ทั้งนี้ องค์การบริหารส่วนตำบลก็ได้ให้ความร่วมมือมาโดยตลอด

(๔) การวิเคราะห์ข้อมูลด้านทรัพยากรธรรมชาติและสิ่งแวดล้อม

ในพื้นที่ขององค์การบริหารส่วนตำบลส่วนมากเป็นพื้นที่สำหรับเพาะปลูก ที่อยู่อาศัย ร้านค้า สถานประกอบการ ตามลำดับ และมีพื้นที่เพียงเล็กน้อยที่เป็นพื้นที่สาธารณะ ทรัพยากรธรรมชาติในพื้นที่ ก็ได้แก่ ดิน น้ำ ต้นไม้ อากาศที่ไม่มีมลพิษ ปัญหาคือ น้ำในการเกษตรก็ต้องรอฤดูฝน มีแหล่งน้ำใช้ในการเกษตรไม่เพียงพอ ปัญหาคือยังไม่สามารถหาแหล่งน้ำสำหรับการเกษตรได้เพิ่มขึ้น เพราะพื้นที่ส่วนมากเป็นของประชาชน เอกชน ปัญหาด้านขยะ เมื่อชุมชนแออัดขยะก็มากขึ้น การแก้ไขปัญหา องค์การบริหารส่วนตำบลได้จัดทำโครงการเพื่อแก้ปัญหาให้กับประชาชนและเป็นไปตามความต้องการของประชาชน เช่น โครงการจัดหาถังขยะรองรับขยะให้ครอบคลุมทั้งพื้นที่ โครงการปลูกต้นไม้ในวันสำคัญต่างๆ ในพื้นที่ของตนเองและที่สาธารณะรวมทั้งปรับปรุงสภาพภูมิทัศน์ของเมืองให้ร่มรื่นสวยงาม ให้เป็นเมืองน่าอยู่ เป็นที่พักผ่อนหย่อนใจของประชาชน ฯลฯ

(๕) ด้านการเมือง – การบริหาร

องค์การบริหารส่วนตำบลได้จัดตั้งชุมชนในเขตองค์การบริหารส่วนตำบล มีทั้งหมด ๘ หมู่บ้าน แต่ละหมู่บ้านมีกรรมการซึ่งเป็นตัวแทนของหมู่บ้าน ๘ คน ประชาชนมีส่วนร่วมในการจัดซื้อจัดจ้างขององค์การบริหารส่วนตำบล ประชาชนให้ความร่วมมือด้านการเลือกตั้งเป็นอย่างดีเช่น การเลือกตั้งสมาชิกสภาองค์การบริหารส่วนตำบล ในปี พ.ศ. ๒๕๕๖ ประชาชนมาใช้สิทธิเลือกตั้ง จำนวนผู้มาใช้สิทธิเลือกตั้งนายกองค์การบริหารส่วนตำบล ๒,๒๑๐ คน จากผู้มีสิทธิเลือกตั้งทั้งสิ้น ๒,๘๐๑ คน คิดเป็นร้อยละ ๗๘.๙๐ จำนวนผู้มาใช้สิทธิเลือกตั้งสมาชิกสภาองค์การบริหารส่วนตำบล ๒,๒๑๐ คน จากผู้มีสิทธิเลือกตั้งทั้งสิ้น ๒,๘๐๑ คน คิดเป็นร้อยละ ๗๘.๙๐ ปัญหาคือการแข่งขันทางการเมืองค่อนข้างสูง มีจุดที่น่าสังเกตคือ มีการย้ายเข้าย้ายออกช่วงที่จะมีการเลือกตั้ง ไม่ว่าจะเป็นการเลือกผู้ใหญ่บ้าน สมาชิกสภา นายกองค์การบริหารส่วนตำบล โดยเฉพาะ การคัดเลือกผู้ใหญ่บ้าน การแก้ไขปัญหาขององค์การบริหารส่วนตำบลคือ ขอความร่วมมือ ผู้นำเจ้าหน้าที่ที่มีหน้าที่รับผิดชอบให้ระมัดระวัง สอดส่องพฤติกรรมและให้รายงานอำเภอทราบ การรณรงค์ประชาสัมพันธ์ ให้ข้อมูลที่ถูกต้อง เกี่ยวกับข้อกำหนดของการเลือกตั้งที่กระทำได้และทำไม่ได้ให้ประชาชนได้รับทราบ ปัญหาต่างๆ ที่เกิดขึ้นขององค์การบริหารส่วนตำบลก็ได้พยายามแก้ไข โดยเรื่องจากการประชุมประชาคมท้องถิ่นทุกชุมชนในเขตองค์การบริหารส่วนตำบล ๕๙ ในการจัดทำแผนพัฒนาองค์การบริหารส่วนตำบล จากผลการประชุมทุกครั้งที่องค์การบริหารส่วนตำบลจัดขึ้น มีประชาชนสนใจเข้าร่วมประชุมรวมทั้งแสดงความคิดเห็นที่หลากหลาย ส่งผลให้องค์การบริหารส่วนตำบลดำเนินงานตามความต้องการของประชาชน และประชาชนได้รับประโยชน์ และมีส่วนร่วมในการพัฒนาองค์การบริหารส่วนตำบล นอกจากนี้ องค์การบริหารส่วนตำบลได้จัดโครงการอบรมศึกษา ดูงาน ของคณะผู้บริหาร สมาชิกสภาองค์การบริหารส่วนตำบล พนักงานองค์การบริหารส่วนตำบล อสม. และกรรมการชุมชน โครงการอื่นๆ สำหรับประชาชนอีกหลายโครงการ เพื่อนำความรู้และประสบการณ์ที่ได้รับมาพัฒนาองค์การบริหารส่วนตำบลให้เจริญเท่าเทียมกับองค์การบริหารส่วนตำบลอื่นๆ และองค์การบริหารส่วนตำบลมีโครงการจัดซื้อเครื่องมือเครื่องใช้ในการปฏิบัติงานให้ทันสมัยและมีประสิทธิภาพ โครงการบางโครงการต้องระงับไว้เนื่องจากข้อจำกัดด้านงบประมาณ มีอัตรากำลังพนักงานองค์การบริหารส่วนตำบลจำกัด ไม่เพียงพอต่อการตอบสนองความต้องการของประชาชนในด้านบริการ

๓.๓ การประเมินสถานการณ์สภาพแวดล้อมภายนอกที่เกี่ยวข้อง

ในการจัดทำแผนพัฒนาท้องถิ่นสี่ปีขององค์การบริหารส่วนตำบลนั้น ได้ทำการประเมินสถานการณ์สภาพแวดล้อมภายนอกที่เกี่ยวข้อง ซึ่งมีรายละเอียดดังนี้

ด้าน	สถานการณ์ภาพแวดล้อมภายนอกที่เกี่ยวข้อง	ขอบข่ายและปริมาณของปัญหา/ความต้องการ	พื้นที่เป้าหมาย/กลุ่มเป้าหมาย	ความคาดหวังและแนวโน้มอนาคต
๑. โครงการสร้างพื้นฐาน	๑) ขาดแคลนแหล่งน้ำในการเกษตรและน้ำประปาสำหรับอุปโภค-บริโภคยังไม่พอเพียงและยังไม่ได้มาตรฐาน	- แหล่งน้ำและน้ำประปาในการอุปโภค-บริโภค	- ในเขตองค์การบริหารส่วนตำบล	- ประชาชนมีแหล่งน้ำและมีน้ำประปาใช้อย่างพอเพียงมีคุณภาพตามมาตรฐานมากขึ้น
	๒) ไฟฟ้าส่องสว่างทางและที่สาธารณะยังไม่สามารถดำเนินการครอบคลุมพื้นที่ได้ทั้งหมด	- ไฟฟ้า	- ทางและที่สาธารณะในเขตองค์การบริหารส่วนตำบล	- ทางและที่สาธารณะมีแสงสว่างเพียงพอประชาชนได้รับความสะดวกในการสัญจรไปมาและป้องกันการเกิดอาชญากรรมได้
	๔) ประชาชนต้องการเส้นทางในการสัญจรไปมาเพิ่มมากขึ้นและองค์การบริหารส่วนตำบลไม่สามารถดำเนินการได้เนื่องจากพื้นที่ยังไม่เป็นที่สาธารณะ จะดำเนินการได้ก็ต่อเมื่อต้องเป็นที่สาธารณะ	- เส้นทางคมนาคม	- เส้นทางคมนาคมที่เป็นสาธารณะและประชาชนมีความต้องการให้ดำเนินการ	- มีเส้นทางในการคมนาคมเพียงพอและประชาชนได้รับความสะดวกในการสัญจรไปมา
๒. ด้านงานส่งเสริมคุณภาพชีวิต	๑) มีการระบาดของโรคอุบัติใหม่ โรคระบาด โรคติดต่อ	- ด้านสาธารณสุข	- ในเขตองค์การบริหารส่วนตำบล	ในพื้นที่ไม่มีการระบาดของโรคอุบัติใหม่ ตรวจจับโรคติดต่อ
	๒) ประชาชนในพื้นที่ป่วยเป็นโรคเรื้อรังแนวโน้มที่เพิ่มขึ้น เช่น เบาหวาน ความดัน		- ประชาชนกลุ่มเสี่ยงและผู้ป่วย	

ด้าน	สถานการณ์ภาพแวดล้อมภายนอกที่เกี่ยวข้อง	ขอบข่ายและปริมาณของปัญหา/ความต้องการ	พื้นที่เป้าหมาย/กลุ่มเป้าหมาย	ความคาดหวังและแนวโน้มอนาคต
	๓) ปริมาณขยะและน้ำเสียเพิ่มมากขึ้น		- ในเขตองค์การบริหารส่วนตำบล	- ปริมาณขยะและน้ำเสียถูกกำจัดให้หมดด้วยวิธีการที่ถูกต้อง
	๔) ประชาชนบริโภคอาหารที่ปลอดภัย		- ประชาชนในเขตองค์การบริหารส่วนตำบล	- ประชาชนทราบและสามารถเลือกบริโภคอาหารที่ปลอดภัยได้ถูกต้อง
	๕) ประชาชนในพื้นที่บางรายมีที่อยู่อาศัยไม่มั่นคงแข็งแรง	- ที่อยู่อาศัย	- ประชาชนในพื้นที่ที่ได้รับความเดือดร้อนเรื่องที่อยู่อาศัย	- ประชาชนในพื้นที่ได้รับความช่วยเหลือซ่อมแซมที่อยู่อาศัยให้มั่นคงแข็งแรง
	ประชาชนบางครัวเรือนบริโภค-บริโภคน้ำที่ยังไม่สะอาดและมีสิ่งเจือปน เช่น จากน้ำฝน น้ำที่ไม่ได้คุณภาพ มีตะกอน	- การอุปโภค-บริโภค	- ประชาชนในเขตองค์การบริหารส่วนตำบล	- ประชาชนบริโภคน้ำที่สะอาดถูกสุขลักษณะ
	๑) การศึกษาสื่อการเรียนการสอนยังไม่พอเพียง เด็กนักเรียนไม่ได้รับการศึกษาต่อในระดับที่สูงกว่าชั้นพื้นฐาน และขาดงบประมาณในการศึกษาครอบครัวยากจน	- สังคมในชุมชน	- เด็กนักเรียนในเขตองค์การบริหารส่วนตำบล	- มีสื่อการเรียนการสอนที่พอเพียง เด็กนักเรียนได้รับการศึกษาที่สูงขึ้น มีงบประมาณในการศึกษาเล่าเรียน
	๒) เด็กและผู้สูงอายุบางครอบครัว ผู้สูงอายุอยู่ตามลำพัง และรับภาระในการดูแลเด็ก		- ผู้สูงอายุและเด็กในเขตองค์การบริหารส่วนตำบล	- ผู้สูงอายุและเด็กได้รับการดูแลที่ดี

ด้าน	สถานการณ์ภาพแวดล้อมภายนอกที่เกี่ยวข้อง	ขอบข่ายและปริมาณของปัญหา/ความต้องการ	พื้นที่เป้าหมาย/กลุ่มเป้าหมาย	ความคาดหวังและแนวโน้มอนาคต
	๓) ผู้พิการไม่ได้รับความช่วยเหลือในดำรงชีวิต		- ผู้พิการในเขตองค์การบริหารส่วนตำบล	- ผู้พิการได้รับความช่วยเหลือในการดำรงชีวิตและทั่วถึง
	๔) เยาวชนและวัยรุ่นติดเกมส์ สิ่งลามก บุหรี่ เหล้า สาเสพติด และท้องก่อนวัยอันสมควร		- เยาวชนและวัยรุ่นในเขตองค์การบริหารส่วนตำบล	- เยาวชนและวัยรุ่นมีอนาคตที่ดี
	๕) ประชาชนกรอายุตั้งแต่ ๓๕ ขึ้นไป ไม่ได้ตรวจสุขภาพประจำปี จำนวน ๒๙๑ คน		- ประชาชนในเขตองค์การบริหารส่วนตำบลที่อายุ ๓๕ ขึ้นไป	- ประชาชนที่อายุ ๓๕ ขึ้นไปได้รับการตรวจสุขภาพทุกคน
	๖) ประชากรที่สูบบุหรี่ จำนวน ๓๐๐ คน ดื่มสุรา จำนวน ๑๗๑ คน		- ประชาชนที่สูบบุหรี่และดื่มสุรา	- ประชาชนเลิกสูบบุหรี่และเลิกดื่มสุรา
๓. ด้านการวางแผน การส่งเสริมการลงทุน พาณิชยกรรมและการท่องเที่ยว	๑) ประชาชนไม่มีการวางแผนในการดำเนินงาน	- การวางแผน	- ประชาชนในเขตองค์การบริหารส่วนตำบล	- ประชาชนสามารถวางแผนการดำเนินงานได้เอง
	๒) ขาดแหล่งเงินลงทุนในการทำกิจการและประกอบอาชีพ	- การลงทุน	- ประชาชนในเขตองค์การบริหารส่วนตำบล	- มีแหล่งเงินทุนในการทำกิจการและประกอบอาชีพ
	๓) ประชาชนขาดสถานที่จำหน่ายสินค้า	- การพาณิชยกรรม	- ร้านค้าแผงลอย	- ร้านค้าแผงลอยมีสถานที่ในการขายจำหน่ายสินค้า
	๔) ผลผลิตทางการเกษตรราคาตกต่ำระยะทางในการขนส่งผลผลิตไกลจากแหล่งรับซื้อ		- เกษตรกรในพื้นที่	- ผลผลิตมีราคาสูงขึ้น
	๕) ค่าแรงต่ำค่าครองชีพสูงขาดแคลนการจ้างงาน		- ผู้ประกอบอาชีพรับจ้าง	- ค่าแรงสูงขึ้นเหมาะสมกับค่าครองชีพ มีการจ้างงานมากขึ้น
	๖) ครีวเรือนมีรายได้เฉลี่ยต่อปี ต่ำกว่า ๓๐,๐๐๐ บาท จำนวน ๙ ครีวเรือน		- ประชาชนที่มีรายได้ต่ำกว่าเกณฑ์มาตรฐาน	- ไม่มีครีวที่ตกเกณฑ์มาตรฐานรายได้

ด้าน	สถานการณ์ภาพแวดล้อมภายนอกที่เกี่ยวข้อง	ขอบข่ายและปริมาณของปัญหา/ความต้องการ	พื้นที่เป้าหมาย/กลุ่มเป้าหมาย	ความคาดหวังและแนวโน้มอนาคต
	๗) ในเขตองค์การบริหารส่วนตำบลไม่มีแหล่งท่องเที่ยวและกิจกรรมการท่องเที่ยว	- การท่องเที่ยว	- ในเขตองค์การบริหารส่วนตำบล	- มีแหล่งท่องเที่ยวในเขตองค์การบริหารส่วนตำบลและส่งเสริมกิจกรรมการท่องเที่ยวเพิ่มมากขึ้น
๔. ด้านการจัดระเบียบชุมชนและการรักษาความสงบเรียบร้อย	๑) การจราจรบนถนนมีเพิ่มมากขึ้นอาจทำให้เกิดอุบัติเหตุขึ้นได้	- การจราจร	ประชาชนที่สัญจรไปมาบนถนน	มีระบบควบคุมการจราจร เช่น ติดตั้งสัญญาณไฟจราจรเพื่อเตือนให้ระมัดระวัง
	๒) มีการทำลายและลักขโมยทรัพย์สินของประชาชนและราชการรวมทั้งเกิดการทะเลาะวิวาทกันในชุมชน	- การรักษาความปลอดภัยในชีวิตและทรัพย์สินของประชาชน	- ประชาชนและส่วนราชการ	- มีการป้องกันและรักษาความปลอดภัยในชีวิตและทรัพย์สินของประชาชนละส่วนราชการ เช่น การติดตั้งกล้องวงจรปิด การให้ผู้นำ อปพร. ควบคุมและระงับเหตุทะเลาะวิวาท
๕. ด้านการบริหารจัดการและการอนุรักษ์ทรัพยากรธรรมชาติและสิ่งแวดล้อม	๓) มีปัญหาเรื่องขยะและน้ำเสียเพิ่มมากขึ้นส่งกลิ่นเหม็นรบกวน	- สิ่งแวดล้อม	- ผู้ประกอบการและชุมชนในเขตพื้นที่องค์การบริหารส่วนตำบล	- ปัญหาขยะและน้ำเสียลดลง ผู้ประกอบการสามารถกำจัดขยะและน้ำเสียเองได้โดยไม่ส่งผลกระทบต่อชุมชน
๖. ด้านศิลปะวัฒนธรรมจารีตประเพณีและภูมิปัญญาท้องถิ่น	๑) ศิลปะ วัฒนธรรม จารีต ประเพณีและภูมิปัญญาท้องถิ่นถูกลืมเลือนไปมาก	- ศิลปะ วัฒนธรรม จารีต ประเพณีและภูมิปัญญาท้องถิ่น ถูกลืมเลือนไปมาก	- ประชาชนในเขตองค์การบริหารส่วนตำบล	- ยกย่อง เชิดชูคนดีหรือปราชญ์ชาวบ้านในโอกาสต่างๆ เพื่อเป็นตัวอย่างแก่เยาวชนและประชาชน ศิลปะ วัฒนธรรม จารีต ประเพณีและภูมิปัญญาท้องถิ่น ไม่ถูกลืมและคงอยู่สืบไป

ส่วนที่ ๓

การนำแผนพัฒนาท้องถิ่นไปสู่การปฏิบัติ

๓.๑ ยุทธศาสตร์การพัฒนาท้องถิ่นและยุทธศาสตร์ระดับมหภาคเพื่อนำไปสู่การปฏิบัติ

ที่	ยุทธศาสตร์ชาติ ๒๐ ปี	แผนพัฒนาเศรษฐกิจและสังคมแห่งชาติ ฉบับที่ ๑๓	เป้าหมายการพัฒนาที่ยั่งยืน(SDGs)	ยุทธศาสตร์จังหวัดบึงกาฬ	ยุทธศาสตร์การพัฒนาขององค์กรปกครองส่วนท้องถิ่นในเขตจังหวัดบึงกาฬ	ยุทธศาสตร์องค์การบริหารส่วนตำบลนาตง	กลยุทธ์	แผนงาน	หน่วยงานรับผิดชอบหลัก
๑	ยุทธศาสตร์ที่ ๒ ด้านการสร้าง ความสามารถในการแข่งขัน ๒๐ ปี	หมวดหมู่ที่ ๘ มีพื้นที่และเมืองอัจฉริยะที่น่าอยู่ ปลอดภัย เดิมโตได้อย่างยั่งยืน	เป้าหมายที่ ๙ สร้างโครงสร้างพื้นฐานที่มีความทนทาน ส่งเสริมการพัฒนาอุตสาหกรรมที่ครอบคลุมและยั่งยืน และส่งเสริมนวัตกรรม	ยุทธศาสตร์ที่ ๒ พัฒนาโครงสร้างพื้นฐานและเพิ่มขีดความสามารถในการแข่งขันด้านการค้าและการลงทุน	ยุทธศาสตร์ที่ ๑ การพัฒนาโครงสร้างพื้นฐาน การผังเมือง การบริหารจัดการน้ำ และส่งเสริมพลังงานทดแทน	ยุทธศาสตร์ที่ ๑ การพัฒนาด้านโครงสร้างพื้นฐาน	กลยุทธ์ที่ ๑ กลยุทธ์การพัฒนาด้านการคมนาคมและการขนส่ง	แผนงานอุตสาหกรรมและการโยธา	กองช่าง
๒	ยุทธศาสตร์ที่ ๒ ด้านการสร้าง ความสามารถในการแข่งขัน ๒๐ ปี	หมวดหมู่ที่ ๘ มีพื้นที่และเมืองอัจฉริยะที่น่าอยู่ ปลอดภัย เดิมโตได้อย่างยั่งยืน	เป้าหมายที่ ๙ สร้างโครงสร้างพื้นฐานที่มีความทนทาน ส่งเสริมการพัฒนาอุตสาหกรรมที่ครอบคลุมและยั่งยืน และส่งเสริมนวัตกรรม	ยุทธศาสตร์ที่ ๒ พัฒนาโครงสร้างพื้นฐานและเพิ่มขีดความสามารถในการแข่งขันด้านการค้าและการลงทุน	ยุทธศาสตร์ที่ ๑ การพัฒนาโครงสร้างพื้นฐาน การผังเมือง การบริหารจัดการน้ำ และส่งเสริมพลังงานทดแทน	ยุทธศาสตร์ที่ ๑ การพัฒนาด้านโครงสร้างพื้นฐาน	กลยุทธ์ที่ ๒ กลยุทธ์การพัฒนาด้านสาธารณสุข	แผนงานอุตสาหกรรมและการโยธา	กองช่าง
๓	ยุทธศาสตร์ที่ ๒ ด้านการสร้าง ความสามารถในการแข่งขัน ๒๐ ปี	หมวดหมู่ที่ ๘ มีพื้นที่และเมืองอัจฉริยะที่น่าอยู่ ปลอดภัย เดิมโตได้อย่างยั่งยืน	เป้าหมายที่ ๙ สร้างโครงสร้างพื้นฐานที่มีความทนทาน ส่งเสริมการพัฒนาอุตสาหกรรมที่ครอบคลุมและยั่งยืน และส่งเสริมนวัตกรรม	ยุทธศาสตร์ที่ ๒ พัฒนาโครงสร้างพื้นฐานและเพิ่มขีดความสามารถในการแข่งขันด้านการค้าและการลงทุน	ยุทธศาสตร์ที่ ๑ การพัฒนาโครงสร้างพื้นฐาน การผังเมือง การบริหารจัดการน้ำ และส่งเสริมพลังงานทดแทน	ยุทธศาสตร์ที่ ๑ การพัฒนาด้านโครงสร้างพื้นฐาน	กลยุทธ์ที่ ๒ กลยุทธ์การพัฒนาด้านสาธารณสุข	แผนงานเคหะและชุมชน	กองช่าง

๓.๑ ยุทธศาสตร์การพัฒนาท้องถิ่นและยุทธศาสตร์ระดับมหภาคเพื่อนำไปสู่การปฏิบัติ

ที่	ยุทธศาสตร์ชาติ ๒๐ ปี	แผนพัฒนาเศรษฐกิจและสังคมแห่งชาติ ฉบับที่ ๑๓	เป้าหมายการพัฒนาที่ยั่งยืน(SDGs)	ยุทธศาสตร์จังหวัดบึงกาฬ	ยุทธศาสตร์การพัฒนาขององค์กรปกครองส่วนท้องถิ่นในเขตจังหวัดบึงกาฬ	ยุทธศาสตร์องค์การบริหารส่วนตำบลนาตง	กลยุทธ์	แผนงาน	หน่วยงานรับผิดชอบหลัก
๔	ยุทธศาสตร์ที่ ๒ ด้านการสร้าง ความสามารถในการแข่งขัน ๒๐ ปี	หมวดหมู่ที่ ๘ มีพื้นที่และเมืองอัจฉริยะที่น่าอยู่ ปลอดภัย เติบโตได้อย่างยั่งยืน	เป้าหมายที่ ๙ สร้างโครงสร้างพื้นฐานที่มีความทนทาน ส่งเสริมการพัฒนาอุตสาหกรรมที่ครอบคลุมและยั่งยืน และส่งเสริมนวัตกรรม	ยุทธศาสตร์ที่ ๒ พัฒนาโครงสร้างพื้นฐานและเพิ่มขีดความสามารถในการแข่งขันด้านการค้าและการลงทุน	ยุทธศาสตร์ที่ ๑ การพัฒนาโครงสร้างพื้นฐาน การผังเมือง การบริหารจัดการน้ำ และส่งเสริมพลังงานทดแทน	ยุทธศาสตร์ที่ ๑ การพัฒนาด้านโครงสร้างพื้นฐาน	กลยุทธ์ที่ ๓ กลยุทธ์การพัฒนาด้านผังเมืองและควบคุมอาคาร	แผนงานอุตสาหกรรมและการโยธา	กองช่าง
๕	ยุทธศาสตร์ที่ ๒ ด้านการสร้าง ความสามารถในการแข่งขัน ๒๐ ปี	หมวดหมู่ที่ ๘ มีพื้นที่และเมืองอัจฉริยะที่น่าอยู่ ปลอดภัย เติบโตได้อย่างยั่งยืน	เป้าหมายที่ ๒ ยุติความหิวโหย บรรลุความมั่นคงทางอาหารและยกระดับโภชนาการและส่งเสริมเกษตรกรรมที่ยั่งยืน	ยุทธศาสตร์ที่ ๑ ส่งเสริมและพัฒนาการผลิตยางพาราครบวงจรและพัฒนาระบบเกษตรกรรมยั่งยืน	ยุทธศาสตร์ที่ ๒ การส่งเสริมการเกษตร อาชีพ และคุณภาพชีวิตของประชาชน	ยุทธศาสตร์ที่ ๒ การพัฒนาด้านส่งเสริมคุณภาพชีวิต	กลยุทธ์ที่ ๔ กลยุทธ์การพัฒนาด้านส่งเสริมอาชีพ	แผนงานการเกษตร	สำนักปลัดฯ
๖	ยุทธศาสตร์ที่ ๒ ด้านการสร้าง ความสามารถในการแข่งขัน ๒๐ ปี	หมวดหมู่ที่ ๘ มีพื้นที่และเมืองอัจฉริยะที่น่าอยู่ ปลอดภัย เติบโตได้อย่างยั่งยืน	เป้าหมายที่ ๒ ยุติความหิวโหย บรรลุความมั่นคงทางอาหารและยกระดับโภชนาการและส่งเสริมเกษตรกรรมที่ยั่งยืน	ยุทธศาสตร์ที่ ๑ ส่งเสริมและพัฒนาการผลิตยางพาราครบวงจรและพัฒนาระบบเกษตรกรรมยั่งยืน	ยุทธศาสตร์ที่ ๓ การส่งเสริมการท่องเที่ยว กีฬา นันทนาการ อนุรักษ์ทรัพยากรธรรมชาติและสิ่งแวดล้อม	ยุทธศาสตร์ที่ ๓ การพัฒนาด้านการวางแผนและส่งเสริมการลงทุน การพาณิชย์กรรมและการท่องเที่ยว	กลยุทธ์ที่ ๙ กลยุทธ์การพัฒนาด้านการการท่องเที่ยว	แผนงานการเกษตร	สำนักปลัดฯ
๗	ยุทธศาสตร์ที่ ๓ ด้านการพัฒนาและเสริมสร้างศักยภาพทรัพยากรมนุษย์	หมวดหมู่ที่ ๘ มีพื้นที่และเมืองอัจฉริยะที่น่าอยู่ ปลอดภัย เติบโตได้อย่างยั่งยืน	เป้าหมายที่ ๓ สร้างหลักประกันว่าคนมีชีวิตที่มีสุขภาพดีและส่งเสริมความเป็นอยู่ที่ดีสำหรับทุกคนในทุกวัย	ยุทธศาสตร์ที่ ๔ การพัฒนาคน สังคม และความมั่นคงสู่สังคมสงบสุข	ยุทธศาสตร์ที่ ๒ การส่งเสริมการเกษตร อาชีพ และคุณภาพชีวิตของประชาชน	ยุทธศาสตร์ที่ ๒ การพัฒนาด้านส่งเสริมคุณภาพชีวิต	กลยุทธ์ที่ ๕ กลยุทธ์การพัฒนาด้านสวัสดิการสังคม	แผนงานสังคมสงเคราะห์	กองสวัสดิการฯ

๓.๑ ยุทธศาสตร์การพัฒนาท้องถิ่นและยุทธศาสตร์ระดับมหภาคเพื่อนำไปสู่การปฏิบัติ

ที่	ยุทธศาสตร์ชาติ ๒๐ ปี	แผนพัฒนาเศรษฐกิจและสังคมแห่งชาติ ฉบับที่ ๑๓	เป้าหมายการพัฒนาที่ยั่งยืน(SDGs)	ยุทธศาสตร์จังหวัดบึงกาฬ	ยุทธศาสตร์การพัฒนาขององค์กรปกครองส่วนท้องถิ่นในเขตจังหวัดบึงกาฬ	ยุทธศาสตร์องค์การบริหารส่วนตำบลนาตง	กลยุทธ์	แผนงาน	หน่วยงานรับผิดชอบหลัก
๘	ยุทธศาสตร์ที่ ๓ ด้านการพัฒนาและเสริมสร้างศักยภาพทรัพยากรมนุษย์	หมวดหมู่ที่ ๘ มีพื้นที่และเมืองอัจฉริยะที่น่าอยู่ ปลอดภัย เดิมโตได้อย่างยั่งยืน	เป้าหมายที่ ๓ สร้างหลักประกันว่าคนมีชีวิตที่มีสุขภาพดีและส่งเสริมความเป็นอยู่ที่ดีสำหรับทุกคนในทุกวัย	ยุทธศาสตร์ที่ ๔ การพัฒนาคน สังคม และความมั่นคงสู่สังคมสงบสุข	ยุทธศาสตร์ที่ ๒ การส่งเสริมการเกษตร อาชีพ และคุณภาพชีวิตของประชาชน	ยุทธศาสตร์ที่ ๒ การพัฒนาด้านส่งเสริมคุณภาพชีวิต	กลยุทธ์ที่ ๕ กลยุทธ์การพัฒนาด้านส่งเสริมสวัสดิการสังคม	แผนงานการศึกษา	กองการศึกษาฯ
๙	ยุทธศาสตร์ที่ ๓ ด้านการพัฒนาและเสริมสร้างศักยภาพทรัพยากรมนุษย์	หมวดหมู่ที่ ๘ มีพื้นที่และเมืองอัจฉริยะที่น่าอยู่ ปลอดภัย เดิมโตได้อย่างยั่งยืน	เป้าหมายที่ ๓ สร้างหลักประกันว่าคนมีชีวิตที่มีสุขภาพดีและส่งเสริมความเป็นอยู่ที่ดีสำหรับทุกคนในทุกวัย	ยุทธศาสตร์ที่ ๔ การพัฒนาคน สังคม และความมั่นคงสู่สังคมสงบสุข	ยุทธศาสตร์ที่ ๒ การส่งเสริมการเกษตร อาชีพ และคุณภาพชีวิตของประชาชน	ยุทธศาสตร์ที่ ๒ การพัฒนาด้านส่งเสริมคุณภาพชีวิต	กลยุทธ์ที่ ๖ กลยุทธ์การพัฒนาด้านการศึกษา	แผนงานการศึกษา	กองการศึกษาฯ
๑๐	ยุทธศาสตร์ที่ ๓ ด้านการพัฒนาและเสริมสร้างศักยภาพทรัพยากรมนุษย์	หมวดหมู่ที่ ๘ มีพื้นที่และเมืองอัจฉริยะที่น่าอยู่ ปลอดภัย เดิมโตได้อย่างยั่งยืน	เป้าหมายที่ ๑๑ ทำให้เมืองและการตั้งถิ่นฐานของมนุษย์มีความครอบคลุม ปลอดภัย มีภูมิทัศน์ทานและยั่งยืน	ยุทธศาสตร์ที่ ๔ การพัฒนาคน สังคม และความมั่นคงสู่สังคมสงบสุข	ยุทธศาสตร์ที่ ๒ การส่งเสริมการเกษตร อาชีพ และคุณภาพชีวิตของประชาชน	ยุทธศาสตร์ที่ ๔ การพัฒนาด้านการจัดระเบียบชุมชน สังคม และการรักษาความสงบเรียบร้อย	กลยุทธ์ที่ ๑๓ กลยุทธ์การพัฒนาด้านการป้องกันและบรรเทาสาธารณภัย	แผนงานการรักษาความสงบภายใน	สำนักปลัดฯ
๑๑	ยุทธศาสตร์ที่ ๓ ด้านการพัฒนาและเสริมสร้างศักยภาพทรัพยากรมนุษย์	หมวดหมู่ที่ ๘ มีพื้นที่และเมืองอัจฉริยะที่น่าอยู่ ปลอดภัย เดิมโตได้อย่างยั่งยืน	เป้าหมายที่ ๑๑ ทำให้เมืองและการตั้งถิ่นฐานของมนุษย์มีความครอบคลุม ปลอดภัย มีภูมิทัศน์ทานและยั่งยืน	ยุทธศาสตร์ที่ ๔ การพัฒนาคน สังคม และความมั่นคงสู่สังคมสงบสุข	ยุทธศาสตร์ที่ ๒ การส่งเสริมการเกษตร อาชีพ และคุณภาพชีวิตของประชาชน	ยุทธศาสตร์ที่ ๓ การพัฒนาด้านการจัดระเบียบชุมชน สังคม และการรักษาความสงบเรียบร้อย	กลยุทธ์ที่ ๑๔ กลยุทธ์การพัฒนาการรักษาความสงบเรียบร้อย และความปลอดภัยในชีวิตและทรัพย์สิน	แผนงานสร้าง ความเข้มแข็งของชุมชน	สำนักปลัดฯ

๑.ยุทธศาสตร์การพัฒนาท้องถิ่นและยุทธศาสตร์ระดับมหภาคเพื่อนำไปสู่การปฏิบัติ

ที่	ยุทธศาสตร์ชาติ ๒๐ ปี	แผนพัฒนาเศรษฐกิจและสังคมแห่งชาติ ฉบับที่ ๑๓	เป้าหมายการพัฒนาที่ยั่งยืน(SDGs)	ยุทธศาสตร์จังหวัดบึงกาฬ	ยุทธศาสตร์การพัฒนาขององค์กรปกครองส่วนท้องถิ่นในเขตจังหวัดบึงกาฬ	ยุทธศาสตร์องค์การบริหารส่วนตำบลนาตง	กลยุทธ์	แผนงาน	หน่วยงานรับผิดชอบหลัก
๑๒	ยุทธศาสตร์ที่ ๓ ด้านการพัฒนาและเสริมสร้างศักยภาพทรัพยากรมนุษย์	หมวดหมู่ที่ ๘ มีพื้นที่และเมืองอัจฉริยะที่น่าอยู่ ปลอดภัย เดิมได้ อย่างยั่งยืน	เป้าหมายที่ ๑๑ ทำให้เมืองและการตั้งถิ่นฐานของมนุษย์มีความครอบคลุม ปลอดภัย มีภูมิคุ้มกันและยั่งยืน	ยุทธศาสตร์ที่ ๔ การพัฒนาคน สังคม และความมั่นคงสู่สังคมสงบสุข	ยุทธศาสตร์ที่ ๔ การส่งเสริมการศึกษา เทคโนโลยีสารสนเทศ สาธารณสุข ตลอดจนอนุรักษ์ศิลปวัฒนธรรม ประเพณี และภูมิปัญญาของท้องถิ่น	ยุทธศาสตร์ที่ ๖ การพัฒนาด้านศิลปะ วัฒนธรรม จารีต ประเพณีและภูมิปัญญาท้องถิ่น	กลยุทธ์ที่ ๑๗ กลยุทธ์การพัฒนาด้านการปกป้องคุ้มครองคุ้มครองโบราณสถาน โบราณวัตถุ และพิพิธภัณฑ	แผนงานการศาสนา วัฒนธรรมและนันทนาการ	กองการศึกษาฯ
๑๓	ยุทธศาสตร์ที่ ๓ ด้านการพัฒนาและเสริมสร้างศักยภาพทรัพยากรมนุษย์	หมวดหมู่ที่ ๑๒ ไทยมีกำลังคนสมรรถนะสูง มุ่งเรียนรู้อย่างต่อเนื่อง ตอบโจทย์การพัฒนาแห่งอนาคต	เป้าหมายที่ ๔.สร้างหลักประกันว่าทุกคนมีการศึกษาที่มีคุณภาพอย่างครอบคลุมและเท่าเทียม และสนับสนุนโอกาสในการเรียนรู้ตลอดชีวิต	ยุทธศาสตร์ที่ ๔ การพัฒนาคน สังคม และความมั่นคงสู่สังคมสงบสุข	ยุทธศาสตร์ที่ ๔ การส่งเสริมการศึกษา เทคโนโลยีสารสนเทศ สาธารณสุข ตลอดจนอนุรักษ์ศิลปวัฒนธรรม ประเพณี และภูมิปัญญาของท้องถิ่น	ยุทธศาสตร์ที่ ๒ การพัฒนาด้านส่งเสริมคุณภาพชีวิต	กลยุทธ์ที่ ๖ กลยุทธ์การพัฒนาทางการศึกษา	แผนงานการศึกษา	กองการศึกษาฯ
๑๔	ยุทธศาสตร์ที่ ๔ ด้านการสร้างโอกาสและความเสมอภาคทางสังคม	หมวดหมู่ที่ ๔ ไทยเป็นศูนย์กลางทาง การแพทย์และสุขภาพมูลค่าสูง	เป้าหมายที่ ๓ สร้างหลักประกันว่าคนมีชีวิตที่ดีมีสุขภาพดีและส่งเสริมความเป็นอยู่ที่ดีสำหรับทุกคนในทุกวัย	ยุทธศาสตร์ที่ ๔ การพัฒนาคน สังคม และความมั่นคงสู่สังคมสงบสุข	ยุทธศาสตร์ที่ ๒ การส่งเสริมการเกษตร อาชีพ และคุณภาพชีวิตของประชาชน	ยุทธศาสตร์ที่ ๒ การพัฒนาด้านส่งเสริมคุณภาพชีวิต	กลยุทธ์ที่ ๕ กลยุทธ์การพัฒนาด้านสวัสดิการสังคม	แผนงานสังคมสงเคราะห์	กองสวัสดิการฯ
๑๕	ยุทธศาสตร์ที่ ๖ ด้านการปรับสมดุลและพัฒนาระบบการบริหารจัดการภาครัฐ	หมวดหมู่ที่ ๑๓ ไทยมีภาครัฐที่ทันสมัย มีประสิทธิภาพ และตอบสนองประชาชน	เป้าหมายที่ ๑๑ ทำให้เมืองและการตั้งถิ่นฐานของมนุษย์มีความครอบคลุม ปลอดภัย มีภูมิคุ้มกันและยั่งยืน	ยุทธศาสตร์ที่ ๕ พัฒนาและยกระดับการบริหารจัดการภาครัฐ	ยุทธศาสตร์ที่ ๕ การพัฒนาระดับการบริหารจัดการภาครัฐ	ยุทธศาสตร์ที่ ๗ การพัฒนาด้านอื่นๆ	กลยุทธ์ที่ ๑๘ กลยุทธ์การพัฒนาด้านการบริหารจัดการที่ดี	แผนงานบริหารทั่วไป	สำนักปลัดฯ
รวม	๖ ยุทธศาสตร์	๑๓ หมวดหมู่	๑๗ เป้าหมาย	๕ ยุทธศาสตร์	๕ ยุทธศาสตร์	๗ ยุทธศาสตร์	๑๘ กลยุทธ์	๑๒ แผนงาน	๕ สำนัก/กอง

รายละเอียดโครงการพัฒนา
แผนพัฒนาท้องถิ่น (พ.ศ.๒๕๖๖-๒๕๗๐) ทบพวน ครั้งที่ ๑/๒๕๖๗
องค์การบริหารส่วนตำบลนาตง ตำบลนาตง อำเภอปากคาด จังหวัดบึงกาฬ

- ก. ยุทธศาสตร์ชาติ ๒๐ ปี ยุทธศาสตร์ที่ ๒ ด้านการสร้างความสามารถในการแข่งขัน ๒๐ ปี
- ข. แผนพัฒนาเศรษฐกิจฯ ฉบับที่ ๑๓ หมายความว่า ๘ มีพื้นที่และเมืองอัจฉริยะที่น่าอยู่ ปลอดภัย เติบโตได้อย่างยั่งยืน
- ค. Sustainable Development Goals: SDGs เป้าหมายที่ ๙ สร้างโครงสร้างพื้นฐานที่มีความทนทาน ส่งเสริมการพัฒนาอุตสาหกรรมที่ครอบคลุมและยั่งยืน และส่งเสริมนวัตกรรม
- ง. ยุทธศาสตร์จังหวัด ยุทธศาสตร์ที่ ๒ พัฒนาโครงสร้างพื้นฐานและเพิ่มขีดความสามารถในการแข่งขันด้านการค้าและการลงทุน
- จ. ยุทธศาสตร์การพัฒนาขององค์กรปกครองส่วนท้องถิ่นในเขตจังหวัด ยุทธศาสตร์ที่ ๑ การพัฒนาโครงสร้างพื้นฐาน การผังเมือง การบริหารจัดการน้ำ และส่งเสริมพลังงานทดแทน
๑. ยุทธศาสตร์การพัฒนาองค์การบริหารส่วนตำบลนาตง ยุทธศาสตร์ที่ ๑ ด้านโครงสร้างพื้นฐาน
- ๑.๑ กลยุทธ์ที่ ๑ กลยุทธ์การพัฒนาด้านการคมนาคมและการขนส่ง
- (๑) แผนงาน อุตสาหกรรมและการโยธา งาน ก่อสร้าง

ที่	โครงการ	วัตถุประสงค์	เป้าหมาย (ผลผลิตของโครงการ)	งบประมาณ (บาท)					ตัวชี้วัด (KPI)	ผลที่คาดว่าจะได้รับ	หน่วยงาน รับผิดชอบหลัก
				๒๕๖๖	๒๕๖๗	๒๕๖๘	๒๕๖๙	๒๕๗๐			
๑	โครงการก่อสร้างถนน คสล. สายนาหนองแสง	เพื่อการสัญจรสะดวก สบาย ภายในหมู่บ้าน	ถนนสายนาหนองแสง บ้านไร่ กว้าง ๔ เมตร ยาว ๓๐๐ เมตร ไหล่ทางข้างละ ๐.๕๐ เมตร	๖๐๐,๐๐๐	๖๐๐,๐๐๐	๖๐๐,๐๐๐	๖๐๐,๐๐๐	๖๐๐,๐๐๐	มีถนนที่ได้มาตรฐาน	ประชาชนในหมู่บ้านได้รับความสะดวกในการสัญจรมากยิ่งขึ้น	กองช่าง
๒	โครงการก่อสร้างถนน คสล. ซอยบ้านนางนัด บาลวิมล	เพื่อการสัญจรสะดวก สบาย ภายในหมู่บ้าน	ซอยบ้านนางนัด บาลวิมล บ้านไร่ กว้าง ๔ เมตร ยาว ๑๐๐ เมตร ไหล่ทางข้างละ ๐.๕๐ เมตร	๒๐๐,๐๐๐	๒๐๐,๐๐๐				มีถนนที่ได้มาตรฐาน	ประชาชนในหมู่บ้านได้รับความสะดวกในการสัญจรมากยิ่งขึ้น	กองช่าง
๓	โครงการก่อสร้างถนน คสล. ซอยบ้านนายสมปอง กอเทพ	เพื่อการสัญจรสะดวก สบาย ภายในหมู่บ้าน	ซอยบ้านนายสมปอง กอเทพ บ้านไร่ กว้าง ๔ เมตร ยาว ๑๐๐ เมตร ไหล่ทางข้างละ ๐.๕๐ เมตร	๒๐๐,๐๐๐	๒๐๐,๐๐๐	๒๐๐,๐๐๐	๒๐๐,๐๐๐	๒๐๐,๐๐๐	มีถนนที่ได้มาตรฐาน	ประชาชนในหมู่บ้านได้รับความสะดวกในการสัญจรมากยิ่งขึ้น	กองช่าง
๔	โครงการก่อสร้างถนน คสล. สายวังปลาตอง	เพื่อการสัญจรสะดวก สบาย ภายในหมู่บ้าน	ถนนสายวังปลาตอง บ้านไร่ กว้าง ๔ เมตร ยาว ๑๐๐ เมตร ไหล่ทางข้างละ ๐.๕๐ เมตร	๒๐๐,๐๐๐	๒๐๐,๐๐๐	๒๐๐,๐๐๐	๒๐๐,๐๐๐	๒๐๐,๐๐๐	มีถนนที่ได้มาตรฐาน	ประชาชนในหมู่บ้านได้รับความสะดวกในการสัญจรมากยิ่งขึ้น	กองช่าง
๕	โครงการก่อสร้างถนน คสล. ภายในหมู่บ้าน หมู่ที่ ๑ บ้านไร่	เพื่อการสัญจรสะดวก สบาย ภายในหมู่บ้าน	บ้านไร่ ม.๑ กว้าง ๕ เมตร ยาว ๑,๒๐๐ ม. หน้า๐.๑๕ ไหล่ทางข้างละ ๐.๕๐ ม.	๓๐๐,๐๐๐	๓๐๐,๐๐๐	๓๐๐,๐๐๐	๓๐๐,๐๐๐	๓๐๐,๐๐๐	มีถนนที่ได้มาตรฐาน	ประชาชนในหมู่บ้านได้รับความสะดวกในการสัญจรมากยิ่งขึ้น	กองช่าง

๑.๑ กลยุทธ์ที่ ๑ กลยุทธ์การพัฒนาด้านการคมนาคมและการขนส่ง

(๑) แผนงาน อุตสาหกรรมและการโยธา

งาน ก่อสร้าง

ที่	โครงการ	วัตถุประสงค์	เป้าหมาย (ผลผลิตของโครงการ)	งบประมาณ (บาท)					ตัวชี้วัด (KPI)	ผลที่คาดว่าจะได้รับ	หน่วยงาน รับผิดชอบหลัก
				๒๕๖๖	๒๕๖๗	๒๕๖๘	๒๕๖๙	๒๕๗๐			
๖	โครงการก่อสร้างถนน คสล. รอบหนองพ้อคำ	เพื่อการสัญจรสะดวก สบาย ภายในหมู่บ้าน	บ้านโนนสำราญ กว้าง ๕ เมตร ยาว ๑,๐๐๐ เมตร ไหล่ทางข้างละ ๐.๕๐ เมตร	๖๐๐,๐๐๐	๖๐๐,๐๐๐	๖๐๐,๐๐๐	๖๐๐,๐๐๐	๖๐๐,๐๐๐	มีถนนที่ได้ ได้มาตรฐาน	ประชาชนในหมู่บ้านได้รับ ความสะดวกในการสัญจร มากยิ่งขึ้น	กองช่าง
๗	โครงการก่อสร้างถนน คสล. หน้าบ้านนางสำราญ ตาทิพย์	เพื่อการสัญจรสะดวก สบาย ภายในหมู่บ้าน	บ้านโนนสำราญ กว้าง ๔ เมตร ยาว ๖๐ เมตร ไหล่ทางข้างละ ๐.๕๐ เมตร	๒๐๐,๐๐๐	๒๐๐,๐๐๐	๒๐๐,๐๐๐	๒๐๐,๐๐๐	๒๐๐,๐๐๐	มีถนนที่ได้ ได้มาตรฐาน	ประชาชนในหมู่บ้านได้รับ ความสะดวกในการสัญจร มากยิ่งขึ้น	กองช่าง
๘	โครงการก่อสร้างถนน คสล. หน้าบ้านนายทวีศักดิ์ ลัดดา	เพื่อการสัญจรสะดวก สบาย ภายในหมู่บ้าน	บ้านโนนสำราญ กว้าง ๔ เมตร ยาว ๖๐ เมตร ไหล่ทางข้างละ ๐.๕๐ เมตร	๒๐๐,๐๐๐	๒๐๐,๐๐๐	๒๐๐,๐๐๐	๒๐๐,๐๐๐	๒๐๐,๐๐๐	มีถนนที่ได้ ได้มาตรฐาน	ประชาชนในหมู่บ้านได้รับ ความสะดวกในการสัญจร มากยิ่งขึ้น	กองช่าง
๙	โครงการก่อสร้างถนน คสล. หน้าบ้านนายพุง ล้วนพุด	เพื่อการสัญจรสะดวก สบาย ภายในหมู่บ้าน	บ้านโนนสำราญ กว้าง ๔ เมตร ยาว ๑๐๐ เมตร ไหล่ทางข้างละ ๐.๕๐ เมตร	๒๐๐,๐๐๐	๒๐๐,๐๐๐	๒๐๐,๐๐๐	๒๐๐,๐๐๐	๒๐๐,๐๐๐	มีถนนที่ได้ ได้มาตรฐาน	ประชาชนในหมู่บ้านได้รับ ความสะดวกในการสัญจร มากยิ่งขึ้น	กองช่าง
๑๐	โครงการก่อสร้างถนน คสล. สายข้างบ้านนายทองสุข ก้อนศรี	เพื่อการสัญจรสะดวก สบาย ภายในหมู่บ้าน	บ้านโนนสำราญ กว้าง ๔ เมตร ยาว ๘๐ เมตร ไหล่ทางข้างละ ๐.๕๐ เมตร	๒๐๐,๐๐๐	๒๐๐,๐๐๐	๒๐๐,๐๐๐	๒๐๐,๐๐๐	๒๐๐,๐๐๐	มีถนนที่ได้ ได้มาตรฐาน	ประชาชนในหมู่บ้านได้รับ ความสะดวกในการสัญจร มากยิ่งขึ้น	กองช่าง
๑๑	โครงการก่อสร้างถนน คสล. สายบ้านนางหอมหวล นครโทสงค์	เพื่อการสัญจรสะดวก สบาย ภายในหมู่บ้าน	บ้านโนนสำราญ กว้าง ๔ เมตร ยาว ๖๐ เมตร ไหล่ทางข้างละ ๐.๕๐ เมตร	๒๐๐,๐๐๐	๒๐๐,๐๐๐	๒๐๐,๐๐๐	๒๐๐,๐๐๐	๒๐๐,๐๐๐	มีถนนที่ได้ ได้มาตรฐาน	ประชาชนในหมู่บ้านได้รับ ความสะดวกในการสัญจร มากยิ่งขึ้น	กองช่าง
๑๒	โครงการก่อสร้างถนน คสล. สายบ้านนายสมัย บุญหลาย	เพื่อการสัญจรสะดวก สบาย ภายในหมู่บ้าน	บ้านโนนสำราญ กว้าง ๒.๕๐ เมตร ยาว ๖๐ เมตร ไหล่ทางข้างละ ๐.๕๐ เมตร	๒๐๐,๐๐๐	๒๐๐,๐๐๐	๒๐๐,๐๐๐	๒๐๐,๐๐๐	๒๐๐,๐๐๐	มีถนนที่ได้ ได้มาตรฐาน	ประชาชนในหมู่บ้านได้รับ ความสะดวกในการสัญจร มากยิ่งขึ้น	กองช่าง
๑๓	โครงการปรับปรุงซ่อมแซม ถนน คสล.หน้าศาลากลาง บ้านโนนสำราญ	เพื่อการสัญจรสะดวก สบาย ภายในหมู่บ้าน	บ้านโนนสำราญ กว้าง ๔ เมตร ยาว ๑๒ เมตร	๑๐๐,๐๐๐	๑๐๐,๐๐๐	๑๐๐,๐๐๐	๑๐๐,๐๐๐	๑๐๐,๐๐๐	มีถนนที่ได้ ได้มาตรฐาน	ประชาชนในหมู่บ้านได้รับ ความสะดวกในการสัญจร มากยิ่งขึ้น	กองช่าง
๑๔	โครงการปรับปรุงซ่อมแซม ตระแกรงเหล็กทรงระบายน้ำ บ้านโนนสำราญ	เพื่อความปลอดภัยของผู้ใช้ ถนนภายในหมู่บ้าน	บ้านโนนสำราญ ระยะทางยาว ๑,๐๐๐ เมตร	๒๐๐,๐๐๐	๒๐๐,๐๐๐	๒๐๐,๐๐๐	๒๐๐,๐๐๐	๒๐๐,๐๐๐	มีถนนที่ได้ ได้มาตรฐาน	ประชาชนในหมู่บ้านได้รับ ความสะดวกในการสัญจร มากยิ่งขึ้น	กองช่าง

๑.๑ กลยุทธ์ที่ ๑ กลยุทธ์การพัฒนาด้านการคมนาคมและการขนส่ง

(๑) แผนงาน อุตสาหกรรมและการโยธา งาน ก่อสร้าง

ที่	โครงการ	วัตถุประสงค์	เป้าหมาย (ผลผลิตของโครงการ)	งบประมาณ (บาท)					ตัวชี้วัด (KPI)	ผลที่คาดว่าจะได้รับ	หน่วยงาน รับผิดชอบหลัก
				๒๕๖๖	๒๕๖๗	๒๕๖๘	๒๕๖๙	๒๕๗๐			
๑๕	โครงการก่อสร้างถนน คสล. บ้านนาตง-หนองบ่อเล็ก ม.๓	เพื่อการสัญจรสะดวก สบาย ภายในหมู่บ้าน	บ้านนาตง กว้าง ๔ เมตร ยาว ๒๐๐ เมตร ไหล่ทางข้างละ ๐.๕๐ เมตร	๔๐๐,๐๐๐	๔๐๐,๐๐๐	๔๐๐,๐๐๐	๔๐๐,๐๐๐	๔๐๐,๐๐๐	มีถนนที่ได้ ได้มาตรฐาน	ประชาชนในหมู่บ้านได้รับ ความสะดวกในการสัญจร มากยิ่งขึ้น	กองช่าง
๑๖	โครงการก่อสร้างถนน คสล. บ้านนาตง-ห้วยคาค ม.๓	เพื่อการสัญจรสะดวก สบาย ภายในหมู่บ้าน	บ้านนาตง ม.๓ กว้าง ๕ เมตร ยาว ๓๐๐ เมตร ไหล่ทางข้างละ ๐.๕๐ เมตร	๘๐๐,๐๐๐	๘๐๐,๐๐๐	๘๐๐,๐๐๐	๘๐๐,๐๐๐	๘๐๐,๐๐๐	มีถนนที่ได้ ได้มาตรฐาน	ประชาชนในหมู่บ้านได้รับ ความสะดวกในการสัญจร มากยิ่งขึ้น	กองช่าง
๑๗	โครงการก่อสร้างถนน คสล. ภายในหมู่บ้านนาตง ม.๓ ซอยที่ ๑,๒,๓,๔	เพื่อการสัญจรสะดวก สบาย ภายในหมู่บ้าน	กว้าง ๕ เมตร ยาว ๒๕ เมตร ไหล่ทางข้างละ ๐.๕๐ เมตร	๒๐๐,๐๐๐	๒๐๐,๐๐๐				มีถนนที่ได้ ได้มาตรฐาน	ประชาชนในหมู่บ้านได้รับ ความสะดวกในการสัญจร มากยิ่งขึ้น	กองช่าง
๑๘	โครงการก่อสร้างถนน คสล. ภายในหมู่บ้าน หมู่ที่ ๔	เพื่อการสัญจรสะดวก สบาย ภายในหมู่บ้านนาตงน้อย	กว้าง ๕ เมตร ยาว ๒๐๐ เมตร ไหล่ทางข้างละ ๐.๕๐ เมตร	๕๐๐,๐๐๐	๕๐๐,๐๐๐	๕๐๐,๐๐๐	๕๐๐,๐๐๐	๕๐๐,๐๐๐	มีถนนที่ได้ ได้มาตรฐาน	ประชาชนในหมู่บ้านได้รับ ความสะดวกในการสัญจร มากยิ่งขึ้น	กองช่าง
๑๙	โครงการก่อสร้างสะพานข้าม ห้วยนาบอน	เพื่อการสัญจรสะดวก สบาย ภายในหมู่บ้าน	บ้านโสกบง กว้าง ๖ เมตร ยาว ๘ เมตร	๒๕๐,๐๐๐	๒๕๐,๐๐๐	๒๕๐,๐๐๐	๒๕๐,๐๐๐	๒๕๐,๐๐๐	มีสะพานได้ ได้มาตรฐาน	ประชาชนในหมู่บ้านได้รับ ความสะดวกในการสัญจร มากยิ่งขึ้น	กองช่าง
๒๐	โครงการก่อสร้างถนน คสล. ซอยข้างบ้านนายสมพงษ์- บ้านนายบุญธรรม	เพื่อการสัญจรสะดวก สบาย ภายในหมู่บ้าน	กว้าง ๔ เมตร ยาว ๒๐๐ เมตร	๒๐๐,๐๐๐	๒๐๐,๐๐๐	๒๐๐,๐๐๐	๒๐๐,๐๐๐	๒๐๐,๐๐๐	มีถนนที่ได้ ได้มาตรฐาน	ประชาชนในหมู่บ้านได้รับ ความสะดวกในการสัญจร มากยิ่งขึ้น	กองช่าง
๒๑	โครงการก่อสร้างถนน คสล. ภายในหมู่บ้านโสกบง	เพื่อการสัญจรสะดวก สบาย ภายในหมู่บ้าน	บ้านโสกบง กว้าง ๔ เมตร ยาว ๓๐๐ เมตร	๓๐๐,๐๐๐	๓๐๐,๐๐๐	๓๐๐,๐๐๐	๓๐๐,๐๐๐	๓๐๐,๐๐๐	มีถนนที่ได้ ได้มาตรฐาน	ประชาชนในหมู่บ้านได้รับ ความสะดวกในการสัญจร มากยิ่งขึ้น	กองช่าง
๒๒	โครงการก่อสร้างถนน คสล. ภายในหมู่บ้านตาลบังบด	เพื่อการสัญจรสะดวก สบาย ภายในหมู่บ้าน	บ้านตาลบังบด กว้าง ๕ เมตร ยาว ๓๐๐ เมตร	๓๐๐,๐๐๐	๓๐๐,๐๐๐	๓๐๐,๐๐๐	๓๐๐,๐๐๐	๓๐๐,๐๐๐	มีถนนที่ได้ ได้มาตรฐาน	ประชาชนในหมู่บ้านได้รับ ความสะดวกในการสัญจร มากยิ่งขึ้น	กองช่าง
๒๓	โครงการก่อสร้างถนน คสล. ซอยห้วยขี้เป็ด ม.๘	เพื่อการสัญจรสะดวก สบาย ภายในหมู่บ้าน	บ้านห้วยมะยม กว้าง ๔ เมตร ยาว ๓๐๐ เมตร	๓๐๐,๐๐๐	๓๐๐,๐๐๐	๓๐๐,๐๐๐	๓๐๐,๐๐๐	๓๐๐,๐๐๐	มีถนนที่ได้ ได้มาตรฐาน	ประชาชนในหมู่บ้านได้รับ ความสะดวกในการสัญจร มากยิ่งขึ้น	กองช่าง

๑.๑ กลยุทธ์ที่ ๑ กลยุทธ์การพัฒนาด้านการคมนาคมและการขนส่ง

(๑) แผนงาน อุตสาหกรรมและการโยธา

งาน ก่อสร้าง

ที่	โครงการ	วัตถุประสงค์	เป้าหมาย (ผลผลิตของโครงการ)	งบประมาณ (บาท)					ตัวชี้วัด (KPI)	ผลที่คาดว่าจะได้รับ	หน่วยงาน รับผิดชอบหลัก
				๒๕๖๖	๒๕๖๗	๒๕๖๘	๒๕๖๙	๒๕๗๐			
๒๔	โครงการก่อสร้างถนน คสล. ซอยจินตหรา	เพื่อการสัญจรสะดวก สบาย ภายในหมู่บ้าน	บ้านห้วยมะยม กว้าง ๔ เมตร ยาว ๕๐ เมตร	๑๐๐,๐๐๐	๑๐๐,๐๐๐	๑๐๐,๐๐๐	๑๐๐,๐๐๐	๑๐๐,๐๐๐	มีถนนที่ได้ ได้มาตรฐาน	ประชาชนในหมู่บ้านได้รับ ความสะดวกในการสัญจร มากยิ่งขึ้น	กองช่าง
๒๕	โครงการก่อสร้างถนน คสล. ซอยร่วมใจ	เพื่อการสัญจรสะดวก สบาย ภายในหมู่บ้าน	บ้านห้วยมะยม กว้าง ๔ เมตร ยาว ๒๐๐ เมตร	๒๐๐,๐๐๐	๒๐๐,๐๐๐	๒๐๐,๐๐๐	๒๐๐,๐๐๐	๒๐๐,๐๐๐	มีถนนที่ได้ ได้มาตรฐาน	ประชาชนในหมู่บ้านได้รับ ความสะดวกในการสัญจร มากยิ่งขึ้น	กองช่าง
๒๖	โครงการตัดถนนใหม่ซอย ตะวันลับฟ้า-ซอยร่วมใจ	เพื่อการสัญจรสะดวก สบาย ภายในหมู่บ้าน	บ้านห้วยมะยม กว้าง ๓ เมตร ยาว ๓๐๐ เมตร	๔๕๐,๐๐๐	๔๕๐,๐๐๐	๔๕๐,๐๐๐	๔๕๐,๐๐๐	๔๕๐,๐๐๐	มีถนนที่ได้ ได้มาตรฐาน	ประชาชนในหมู่บ้านได้รับ ความสะดวกในการสัญจร มากยิ่งขึ้น	กองช่าง
๒๗	โครงการก่อสร้างถนน คสล. บ้านห้วยมะยม-บ้านดาดบังบด	เพื่อก่อสร้างถนน คสล. บ้านห้วยมะยม-บ้านดาด บังบด	บ้านห้วยมะยม กว้าง ๖ เมตร ยาว ๖๐๐ เมตร	๕๐๐,๐๐๐	๕๐๐,๐๐๐	๕๐๐,๐๐๐	๕๐๐,๐๐๐	๕๐๐,๐๐๐	มีถนนที่ได้ ได้มาตรฐาน	ประชาชนในหมู่บ้านได้รับ ความสะดวกในการสัญจร มากยิ่งขึ้น	กองช่าง
๒๘	โครงการซ่อมแซมถนนลาดยาง สายภายในหมู่บ้านดาดบังบด	เพื่อการขนย้ายสินค้าการ เกษตรสะดวก สบาย	หมู่ที่ ๗ กว้าง ๖ เมตร ยาว ๒,๐๐๐ ม. ประชาชนในหมู่บ้าน	๒๐๐,๐๐๐	๒๐๐,๐๐๐	๒๐๐,๐๐๐	๒๐๐,๐๐๐	๒๐๐,๐๐๐	มีถนนที่ได้ ได้มาตรฐาน	ประชาชนในหมู่บ้านได้รับ ความสะดวกในการสัญจร มากยิ่งขึ้น	กองช่าง
๒๙	โครงการก่อสร้างทางลาดสำหรับ คนพิการ	เพื่อความสะดวกกับคนพิการ	อบต.นาดง ขนาดกว้าง ๑.๖๐ ม. ทางลาด ยาว ๘.๐๐ ม.	๓๐๐,๐๐๐	๓๐๐,๐๐๐	๓๐๐,๐๐๐	๓๐๐,๐๐๐	๓๐๐,๐๐๐	มีทางลาด ที่ได้มาตรฐาน	คนพิการได้รับความสะดวก	กองช่าง
๓๐	โครงการก่อสร้างถนนคนเดิน บ้านนาดงใหญ่ถึงโรงเรียน บ้านนาดง	เพื่อเป็นถนนให้เด็กนักเรียน เดินไปโรงเรียนอย่าง ปลอดภัย	หมู่ที่ ๓ กว้าง ๑.๕ เมตร ยาว ๒๐๐ ม.	๒๕๐,๐๐๐	๒๕๐,๐๐๐	๒๕๐,๐๐๐	๒๕๐,๐๐๐	๒๕๐,๐๐๐	มีถนนที่ได้ มาตรฐาน	นักเรียนได้รับความปลอดภัย	กองช่าง
๓๑	โครงการก่อสร้างถนน คสล.ผสมยางพารา บ้านดาดบังบด	เพื่อให้ประชาชนได้รับ ความสะดวกในการสัญจร	สายทางภายในหมู่บ้าน ผิวจางจร กว้าง ๕ เมตร ระยะทาง ๔๑ เมตร หนา ๐.๑๕ เมตร หรือพื้นที่ไม่น้อยกว่า ๒๐๕ ตารางเมตร ไหล่ทางข้างละ ๐.๕๐ เมตร	๒๕๐,๐๐๐	๒๕๐,๐๐๐	๒๕๐,๐๐๐	๒๕๐,๐๐๐	๒๕๐,๐๐๐	มีถนนที่ได้ ได้มาตรฐาน	ประชาชนในหมู่บ้านได้รับ ความสะดวกในการสัญจร มากยิ่งขึ้น	กองช่าง
๓๒	โครงการขยายไหล่ทางถนน คสล. หลังฝายห้วยมะยม	เพื่อการจราจรที่สะดวก	กว้างข้างละ ๑ เมตร ยาว ๖๐๐ เมตร	๕๐๐,๐๐๐	๕๐๐,๐๐๐	๕๐๐,๐๐๐	๕๐๐,๐๐๐	๕๐๐,๐๐๐	ไหล่ทางได้ มาตรฐานร้อยละ ๗๐	ประชาชนในตำบลและใกล้เคียง ได้รับความสะดวก	กองช่าง

๑.๑ กลยุทธ์ที่ ๑ กลยุทธ์การพัฒนาด้านการคมนาคมและการขนส่ง

(๑) แผนงาน อุตสาหกรรมและการโยธา

งาน ก่อสร้าง

ที่	โครงการ	วัตถุประสงค์	เป้าหมาย (ผลผลิตของโครงการ)	งบประมาณ (บาท)					ตัวชี้วัด (KPI)	ผลที่คาดว่าจะได้รับ	หน่วยงาน รับผิดชอบหลัก
				๒๕๖๖	๒๕๖๗	๒๕๖๘	๒๕๖๙	๒๕๗๐			
๓๓	โครงการก่อสร้างถนน คสล.ผสมยางพารา หมู่ที่ ๑	เพื่อให้ประชาชนได้รับ ความสะดวกในการสัญจร	สายทางภายในหมู่บ้าน ผิวจราจร กว้าง ๔ เมตร ระยะทาง ๕๒ เมตร หนา ๐.๑๕ เมตร หรือพื้นที่ไม่น้อยกว่า ๒๐๐.๘๐ ตารางเมตร ไหล่ทาง ข้างละ ๐.๕๐ เมตร	๕๐๐,๐๐๐	๕๐๐,๐๐๐	๕๐๐,๐๐๐	๕๐๐,๐๐๐	๕๐๐,๐๐๐	มีถนนที่ได้ ได้มาตรฐาน	ประชาชนในหมู่บ้านได้รับ ความสะดวกในการสัญจร มากยิ่งขึ้น	กองช่าง
๓๔	โครงการก่อสร้างถนน คสล.ผสมยางพารา หมู่ที่ ๒	เพื่อให้ประชาชนได้รับ ความสะดวกในการสัญจร	สายทางภายในหมู่บ้าน ผิวจราจร กว้าง ๔ เมตร ระยะทาง ๕๒ เมตร หนา ๐.๑๕ เมตร หรือพื้นที่ไม่น้อยกว่า ๒๐๐.๘๐ ตารางเมตร ไหล่ทาง ข้างละ ๐.๕๐ เมตร	๕๐๐,๐๐๐	๕๐๐,๐๐๐	๕๐๐,๐๐๐	๕๐๐,๐๐๐	๕๐๐,๐๐๐	มีถนนที่ได้ ได้มาตรฐาน	ประชาชนในหมู่บ้านได้รับ ความสะดวกในการสัญจร มากยิ่งขึ้น	กองช่าง
๓๕	โครงการก่อสร้างถนน คสล.ผสมยางพารา หมู่ที่ ๓	เพื่อให้ประชาชนได้รับ ความสะดวกในการสัญจร	สายทางภายในหมู่บ้าน ผิวจราจร กว้าง ๕ เมตร ระยะทาง ๔๑ เมตร หนา ๐.๑๕ เมตร หรือพื้นที่ไม่น้อยกว่า ๒๐๕ ตารางเมตร ไหล่ทาง ข้างละ ๐.๕๐ เมตร	๕๐๐,๐๐๐	๕๐๐,๐๐๐	๕๐๐,๐๐๐	๕๐๐,๐๐๐	๕๐๐,๐๐๐	มีถนนที่ได้ ได้มาตรฐาน	ประชาชนในหมู่บ้านได้รับ ความสะดวกในการสัญจร มากยิ่งขึ้น	กองช่าง
๓๖	โครงการก่อสร้างถนน คสล.ผสมยางพารา หมู่ที่ ๔	เพื่อให้ประชาชนได้รับ ความสะดวกในการสัญจร	สายทางภายในหมู่บ้าน ผิวจราจร กว้าง ๔ เมตร ระยะทาง ๒๖ เมตร หนา ๐.๑๕ เมตร หรือพื้นที่ไม่น้อยกว่า ๑๒๗.๕๐ ตารางเมตร ไหล่ทาง ข้างละ ๐.๕๐ เมตร	๕๐๐,๐๐๐	๕๐๐,๐๐๐	๕๐๐,๐๐๐	๕๐๐,๐๐๐	๕๐๐,๐๐๐	มีถนนที่ได้ ได้มาตรฐาน	ประชาชนในหมู่บ้านได้รับ ความสะดวกในการสัญจร มากยิ่งขึ้น	กองช่าง
๓๗	โครงการก่อสร้างถนน คสล.ผสมยางพารา หมู่ที่ ๕	เพื่อให้ประชาชนได้รับ ความสะดวกในการสัญจร	สายทางภายในหมู่บ้าน ผิวจราจร กว้าง ๕ เมตร ระยะทาง ๔๑ เมตร หนา ๐.๑๕ เมตร หรือพื้นที่ไม่น้อยกว่า ๒๐๕ ตารางเมตร ไหล่ทาง ข้างละ ๐.๕๐ เมตร	๕๐๐,๐๐๐	๕๐๐,๐๐๐	๕๐๐,๐๐๐	๕๐๐,๐๐๐	๕๐๐,๐๐๐	มีถนนที่ได้ ได้มาตรฐาน	ประชาชนในหมู่บ้านได้รับ ความสะดวกในการสัญจร มากยิ่งขึ้น	กองช่าง
๓๘	โครงการก่อสร้างถนนลูกรัง (ก่อสร้างใหม่) สายคลองส่งน้ำ เส้นหนองพ้อคำ-ห้วยคาค	เพื่อก่อสร้างถนนลูกรัง (ก่อสร้างใหม่) สายคลองส่งน้ำ เส้นหนองพ้อคำ-ห้วยคาค	ยาว ๔๕๐ เมตร กว้าง ๕ เมตร	๒๐๐,๐๐๐	๒๐๐,๐๐๐	๒๐๐,๐๐๐	๒๐๐,๐๐๐	๒๐๐,๐๐๐	มีถนนได้ มาตรฐาน	การสัญจรของประชาชน สะดวกยิ่งขึ้น	กองช่าง

๑.๑ กลยุทธ์ที่ ๑ กลยุทธ์การพัฒนาด้านการคมนาคมและการขนส่ง

(๑) แผนงาน อุตสาหกรรมและการโยธา

งาน ก่อสร้าง

ที่	โครงการ	วัตถุประสงค์	เป้าหมาย (ผลผลิตของโครงการ)	งบประมาณ (บาท)					ตัวชี้วัด (KPI)	ผลที่คาดว่าจะได้รับ	หน่วยงาน รับผิดชอบหลัก
				๒๕๖๖	๒๕๖๗	๒๕๖๘	๒๕๖๙	๒๕๗๐			
๓๙	โครงการก่อสร้างถนน คสล.ผสมยางพารา หมู่ที่ ๖	เพื่อให้ประชาชนได้รับ ความสะดวกในการสัญจร	สายทางภายในหมู่บ้าน ผิวจางจร กว้าง ๕ เมตร ระยะทาง ๔๑ เมตร หนา ๐.๑๕ เมตร หรือพื้นที่ไม่น้อยกว่า ๒๐๕ ตารางเมตร ไหล่ทาง ข้างละ ๐.๕๐ เมตร	๕๐๐,๐๐๐	๕๐๐,๐๐๐	๕๐๐,๐๐๐	๕๐๐,๐๐๐	๕๐๐,๐๐๐	มีถนนที่ได้ ได้มาตรฐาน	ประชาชนในหมู่บ้านได้รับ ความสะดวกในการสัญจร มากยิ่งขึ้น	กองช่าง
๔๐	โครงการก่อสร้างถนน คสล. บ้านนาตง หมู่ที่ ๓	เพื่อก่อสร้างถนน คสล. หมู่ที่ ๓ บ้านนาตงใหญ่	กว้าง ๕ เมตร ยาว ๑,๐๐๐ เมตร	๒๕๐,๐๐๐	๒๕๐,๐๐๐	๒๕๐,๐๐๐	๒๕๐,๐๐๐	๒๕๐,๐๐๐	มีถนนได้ มาตรฐาน	การสัญจรสะดวกยิ่งขึ้น	กองช่าง
๔๑	โครงการก่อสร้างถนน คสล. สายบ่อแฝด	เพื่อก่อสร้างถนน คสล. สายบ่อแฝด บ้านโสกบง	กว้าง ๔ เมตร ยาว ๒,๐๐๐ เมตร	๔,๔๐๐,๐๐๐	๔,๔๐๐,๐๐๐	๔,๔๐๐,๐๐๐	๔,๔๐๐,๐๐๐	๔,๔๐๐,๐๐๐	มีถนนที่ได้ มาตรฐาน	การสัญจรสะดวกมากยิ่งขึ้น	กองช่าง
๔๒	โครงการก่อสร้างถนน คสล. รอบที่ทำการ อบต.นาตง	เพื่อการสัญจรที่สะดวก ในการมาติดต่อราชการ	ระยะทางรวม ๓๕๐ เมตร	๑,๐๐๐,๐๐๐	๑,๐๐๐,๐๐๐	๑,๐๐๐,๐๐๐	๑,๐๐๐,๐๐๐	๑,๐๐๐,๐๐๐	มีถนนที่ได้ มาตรฐาน	การสัญจรสะดวก	กองช่าง
๔๓	โครงการก่อสร้างถนนลูกรัง หมู่ที่ ๖	เพื่อก่อสร้างถนนลูกรัง หมู่ที่ ๖ บ้านชัยเจริญ	กว้าง ๕ เมตร ยาว ๙๓๐ เมตร	๓๐๐,๐๐๐	๓๐๐,๐๐๐	๓๐๐,๐๐๐	๓๐๐,๐๐๐	๓๐๐,๐๐๐	มีถนนที่ได้ มาตรฐาน	สัญจรได้สะดวกยิ่งขึ้น	กองช่าง
๔๔	โครงการก่อสร้างถนน คสล. สายนาโสกจั่ว บ้านไร่	เพื่อก่อสร้างถนน คสล. สายนาโสกจั่ว บ้านไร่	กว้าง ๔-๖ ม. ยาว ๖,๐๐๐ ม.	๑,๐๐๐,๐๐๐	๑,๐๐๐,๐๐๐	๑,๐๐๐,๐๐๐	๑,๐๐๐,๐๐๐	๑,๐๐๐,๐๐๐	มีถนนที่ได้ มาตรฐาน	การสัญจรสะดวกยิ่งขึ้น	กองช่าง
๔๕	โครงการก่อสร้างถนน คสล. รอบหนองบ่อใหญ่ ม.๓	เพื่อก่อสร้างถนน คสล. รอบหนองบ่อใหญ่ ม.๓	ระยะทางยาว ๑,๕๐๐ ม. กว้าง ๕ ม.	๑๐,๐๐๐,๐๐๐	๑๐,๐๐๐,๐๐๐	๑๐,๐๐๐,๐๐๐	๑๐,๐๐๐,๐๐๐	๑๐,๐๐๐,๐๐๐	มีถนนที่ได้ มาตรฐาน ร้อยละ ๘๐	การสัญจรสะดวกยิ่งขึ้น	กองช่าง
๔๖	โครงการซ่อมแซมถนน คสล. บ้านนายสวน-บ้านผู้ช่วยแมว	เพื่อซ่อมแซมถนน คสล. บ้านนายสวน-บ้านผู้ช่วยแมว ม.๓ บ้านนาตง	ระยะทางยาว ๕๐๐ ม.	๒๐๐,๐๐๐	๒๐๐,๐๐๐	๒๐๐,๐๐๐	๒๐๐,๐๐๐	๒๐๐,๐๐๐	มีถนนที่ได้ มาตรฐาน ร้อยละ ๘๐	การสัญจรสะดวกยิ่งขึ้น	กองช่าง
๔๗	โครงการปรับปรุงซ่อมแซมถนน ลูกรังสายรอบหนองนาบอน ม.๔	เพื่อปรับปรุงซ่อมแซมถนน ลูกรังสายรอบหนองนาบอน	กว้าง ๖ ม. ยาว ๑,๐๐๐ ม.	๑๐๐,๐๐๐	๑๐๐,๐๐๐	๑๐๐,๐๐๐	๑๐๐,๐๐๐	๑๐๐,๐๐๐	มีถนนที่ได้ มาตรฐาน ร้อยละ ๘๐	การสัญจรสะดวกยิ่งขึ้น	กองช่าง
๔๘	โครงการปรับปรุงซ่อมแซมถนน ลูกรังซอยวัดใหญ่บูรพาสุการาม ม.๔	เพื่อปรับปรุงซ่อมแซมถนนลูกรัง ซอยวัดใหญ่บูรพาสุการาม ม.๔	กว้าง ๕ ม. ยาว ๔๗๕ ม.	๑๐๐,๐๐๐	๑๐๐,๐๐๐	๑๐๐,๐๐๐	๑๐๐,๐๐๐	๑๐๐,๐๐๐	มีถนนที่ได้ มาตรฐาน ร้อยละ ๘๐	การสัญจรสะดวกยิ่งขึ้น	กองช่าง

๑.๑ กลยุทธ์ที่ ๑ กลยุทธ์การพัฒนาด้านการคมนาคมและการขนส่ง

(๑) แผนงาน อุตสาหกรรมและการโยธา งาน ก่อสร้าง

ที่	โครงการ	วัตถุประสงค์	เป้าหมาย (ผลผลิตของโครงการ)	งบประมาณ (บาท)					ตัวชี้วัด (KPI)	ผลที่คาดว่าจะได้รับ	หน่วยงาน รับผิดชอบหลัก
				๒๕๖๖	๒๕๖๗	๒๕๖๘	๒๕๖๙	๒๕๗๐			
๔๙	โครงการก่อสร้างถนนตัดใหม่ ซอย นายสุนัน อาบเงิน ม.๔	เพื่อก่อสร้างถนนตัดใหม่ ซอย นายสุนัน อาบเงิน ม.๔	กว้าง ๕ ม. ยาว ๔๗๕ ม.	๑๐๐,๐๐๐	๑๐๐,๐๐๐	๑๐๐,๐๐๐	๑๐๐,๐๐๐	๑๐๐,๐๐๐	มีถนนที่ได้ มาตรฐาน ร้อยละ ๘๐	การสัญจรสะดวกยิ่งขึ้น	กองช่าง
๕๐	โครงการก่อสร้างถนน คสล. รอบหนองนาบอน ม.๔	เพื่อก่อสร้างถนน คสล. รอบหนองนาบอน ม.๔	ระยะทางยาว ๒,๐๐๐ ม.	๓,๐๐๐,๐๐๐	๓,๐๐๐,๐๐๐	๓,๐๐๐,๐๐๐	๓,๐๐๐,๐๐๐	๓,๐๐๐,๐๐๐	มีถนนที่ได้ มาตรฐาน ร้อยละ ๘๐	การสัญจรสะดวกยิ่งขึ้น	กองช่าง
๕๑	โครงการก่อสร้างถนน คสล. สายบ้านนายทวี ศรีวีระชา ม.๔	เพื่อก่อสร้างถนน คสล. สายบ้านนายทวี ศรีวีระชา ม.๔	กว้าง ๕ ม. ยาว ๑,๗๐๐ ม.	๑,๐๐๐,๐๐๐	๑,๐๐๐,๐๐๐	๑,๐๐๐,๐๐๐	๑,๐๐๐,๐๐๐	๑,๐๐๐,๐๐๐	มีถนนที่ได้ มาตรฐาน ร้อยละ ๘๐	การสัญจรสะดวกยิ่งขึ้น	กองช่าง
๕๒	โครงการก่อสร้างถนนลาดยาง สาย ม.๕ บ้านโสกบง- ม.๓ บ้านนาดง	เพื่อก่อสร้างถนนลาดยาง สาย ม.๕ บ้านโสกบง- ม.๓ บ้านนาดง	ระยะทางยาว ๒,๐๐๐ ม.	๕,๐๐๐,๐๐๐	๕,๐๐๐,๐๐๐	๕,๐๐๐,๐๐๐	๕,๐๐๐,๐๐๐	๕,๐๐๐,๐๐๐	มีถนนที่ได้ มาตรฐาน ร้อยละ ๘๐	การสัญจรสะดวกยิ่งขึ้น	กองช่าง
๕๓	โครงการก่อสร้างถนน คสล. บ้านชัยเจริญ	เพื่อก่อสร้างถนน คสล.บ้าน ชัยเจริญ	กว้าง ๖ ม. ยาว ๘๐๐ ม.	๑,๐๐๐,๐๐๐	๑,๐๐๐,๐๐๐	๑,๐๐๐,๐๐๐	๑,๐๐๐,๐๐๐	๑,๐๐๐,๐๐๐	มีถนนที่ได้มาตรฐาน ร้อยละ ๑๐๐	การสัญจรสะดวกยิ่งขึ้น	กองช่าง
๕๔	โครงการก่อสร้างถนน คสล. รอบห้วยทราย ม.๗	ก่อสร้างถนน คสล. รอบ ห้วยทราย ม.๗	กว้าง ๕ เมตร ยาว ๒,๐๐๐ ม.	๕,๐๐๐,๐๐๐	๕,๐๐๐,๐๐๐	๕,๐๐๐,๐๐๐	๕,๐๐๐,๐๐๐	๕,๐๐๐,๐๐๐	มีถนนที่ได้มาตรฐาน ร้อยละ ๑๐๐	การสัญจรสะดวกยิ่งขึ้น	กองช่าง
๕๕	โครงการก่อสร้างถนน คสล. คุ้มตะวันลับฟ้า-ห้วยขี้เปิด	เพื่อก่อสร้างถนน คสล. คุ้ม ตะวันลับฟ้า-ห้วยขี้เปิด	กว้าง ๔ ม. ยาว ๕๐๐ ม.	๑,๐๐๐,๐๐๐	๑,๐๐๐,๐๐๐	๑,๐๐๐,๐๐๐	๑,๐๐๐,๐๐๐	๑,๐๐๐,๐๐๐	มีถนนที่ได้มาตรฐาน ร้อยละ ๑๐๐	การสัญจรสะดวกยิ่งขึ้น	กองช่าง
๕๖	โครงการซ่อมแซมถนน คสล.ภายในหมู่บ้าน ม.๘	เพื่อซ่อมแซมถนน คสล. ภายในหมู่บ้าน ม.๘	ตามแบบแปลน อบต.นาดง กำหนด	๓๐๐,๐๐๐	๓๐๐,๐๐๐	๓๐๐,๐๐๐	๓๐๐,๐๐๐	๓๐๐,๐๐๐	มีถนนที่ได้มาตรฐาน ร้อยละ ๑๐๐	การสัญจรสะดวกยิ่งขึ้น	กองช่าง
๕๗	โครงการก่อสร้างถนน คสล. ม.๘ ไปบ้านดาดบังบด ม.๗	เพื่อก่อสร้างถนน คสล. ม.๘ ไปบ้านดาดบังบด ม.๗	ตามแบบแปลน อบต.นาดง กำหนด	๕๐๐,๐๐๐	๕๐๐,๐๐๐	๕๐๐,๐๐๐	๕๐๐,๐๐๐	๕๐๐,๐๐๐	มีถนนที่ได้มาตรฐาน ร้อยละ ๑๐๐	การสัญจรสะดวกยิ่งขึ้น	กองช่าง
๕๘	โครงการก่อสร้างถนนตัด ใหม่ซอยตะวันลับฟ้า-ซอย	ก่อสร้างถนนตัดใหม่ซอย ตะวันลับฟ้า-ซอยร่วมใจ ม.๘	กว้าง ๔ ม. ยาว ๕๐๐ ม.	๕๐๐,๐๐๐	๕๐๐,๐๐๐	๕๐๐,๐๐๐	๕๐๐,๐๐๐	๕๐๐,๐๐๐	มีถนนที่ได้มาตรฐาน ร้อยละ ๑๐๐	การสัญจรสะดวกยิ่งขึ้น	กองช่าง
๕๙	โครงการซ่อมแซมถนนลูกรังสาย บ้านไร่-ห้วยคาด หมู่ที่ ๑	เพื่อการสัญจรสะดวก สบาย ภายในหมู่บ้าน	ถนนลูกรังสายบ้านไร่-ห้วยคาด กว้าง ๔ เมตร ยาว ๓๐๐ เมตร	๒๐,๐๐๐	๒๐,๐๐๐	๒๐,๐๐๐	๒๐,๐๐๐	๒๐,๐๐๐	มีถนนที่ได้ ได้มาตรฐาน	ประชาชนในหมู่บ้านได้รับ ความสะดวกในการสัญจร	กองช่าง

๑.๑ กลยุทธ์ที่ ๑ กลยุทธ์การพัฒนาด้านการคมนาคมและการขนส่ง

(๑) แผนงาน อุตสาหกรรมและการโยธา

งาน ก่อสร้าง

ที่	โครงการ	วัตถุประสงค์	เป้าหมาย (ผลผลิตของโครงการ)	งบประมาณ (บาท)					ตัวชี้วัด (KPI)	ผลที่คาดว่าจะได้รับ	หน่วยงาน รับผิดชอบหลัก
				๒๕๖๖	๒๕๖๗	๒๕๖๘	๒๕๖๙	๒๕๗๐			
๖๐	โครงการเสริมไหล่ทางโค้ง บ้านนายอภินันท์ มาธิสุทธิ์	เพื่อความปลอดภัยในชีวิต ทรัพย์สินของประชาชน	ทางโค้งบ้านนายอภินันท์ มาธิสุทธิ์ บ้านไร่ กว้าง ๒ เมตร ยาว ๒๐๐ เมตร	๒๐๐,๐๐๐	๒๐๐,๐๐๐	๒๐๐,๐๐๐	๒๐๐,๐๐๐	๒๐๐,๐๐๐	มีไหล่ทาง ได้มาตรฐาน	การเดินทางสะดวก	กองช่าง
๖๑	โครงการก่อสร้างถนน คสล. รอบมาปนสถาน บ้านห้วยมยะม	เพื่อก่อสร้างถนน คสล. รอบมาปนสถาน บ้านห้วยมยะม	บ้านห้วยมยะม กว้าง ๖ เมตร ยาว ๒๐๐ เมตร	๓๐๐,๐๐๐	๓๐๐,๐๐๐	๓๐๐,๐๐๐	๓๐๐,๐๐๐	๓๐๐,๐๐๐	ถนนได้ มาตรฐาน	เพื่อการสัญจรที่สะดวก	กองช่าง
๖๒	โครงการซ่อมแซมถนนทางข้าม ห้วยขี้เป็ด หมู่ที่ ๘	เพื่อซ่อมแซมให้สภาพใช้งาน ได้คงทน และการสัญจรที่สะดวก ยิ่งขึ้น	บ้านห้วยมยะม ลงท่อระบายน้ำ Ø ๑.๐๐ เมตร จำนวน ๙ ท่อน	๑๕๐,๐๐๐	๑๕๐,๐๐๐	๑๕๐,๐๐๐	๑๕๐,๐๐๐	๑๕๐,๐๐๐	ถนนทางข้าม ได้มาตรฐาน ร้อยละ ๘๐	ประชาชนได้รับความสะดวก ในการสัญจร	กองช่าง
๖๓	โครงการซ่อมแซมถนน ลูกรังสายบ้านโนนสำราญ- บ้านดาลังบดหมู่ที่ ๗	เพื่อการสัญจรสะดวก สบาย ภายในหมู่บ้าน	ถนนลูกรังสายบ้านโนนสำราญ- บ้านดาลังบด ผิวจระจร ขนาดกว้าง ๕ เมตร	๑๐,๐๐๐	๑๐,๐๐๐	๑๐,๐๐๐	๑๐,๐๐๐	๑๐,๐๐๐	มีถนนที่ได้ ได้มาตรฐาน ร้อยละ ๘๐	ประชาชนในหมู่บ้านได้รับ ความสะดวกในการสัญจร มากยิ่งขึ้น	กองช่าง
๖๔	โครงการซ่อมแซม ถนนลูกรังสาย บ้านโสกบง-บ้านหนองเค็ม	เพื่อการสัญจรสะดวก สบาย ภายในหมู่บ้าน	ถนนลูกรังสายบ้านโสกบง- บ้านหนองเค็ม ผิวจระจร ก ๖ ม. ย ๑,๐๐๐ ม.	๔๕,๐๐๐	๔๕,๐๐๐	๔๕,๐๐๐	๔๕,๐๐๐	๔๕,๐๐๐	มีถนนที่ได้ ได้มาตรฐาน ร้อยละ ๘๐	ประชาชนในหมู่บ้านได้รับ ความสะดวกในการสัญจร มากยิ่งขึ้น	กองช่าง
๖๕	โครงการซ่อมถนนลูกรัง สายรอบหนองร้อน	เพื่อการสัญจรสะดวก สบาย ภายในหมู่บ้าน	สายรอบหนองร้อน ผิวจระจร กว้าง ๕ เมตร	๒๐,๐๐๐	๒๐,๐๐๐	๒๐,๐๐๐	๒๐,๐๐๐	๒๐,๐๐๐	มีถนนที่ได้ ได้มาตรฐาน	ประชาชนในหมู่บ้านได้รับ ความสะดวกในการสัญจร	กองช่าง
๖๖	โครงการซ่อมแซม ถนนลูกรังภายใน สำนักงาน อบต.นาตง	เพื่อการสัญจรสะดวก สบาย ภายในหมู่บ้าน	สำนักงาน อบต.นาตง ผิวจระจร กว้าง ๕ เมตร ยาว ๑๐๐ เมตร	๒๐,๐๐๐	๒๐,๐๐๐	๒๐,๐๐๐	๒๐,๐๐๐	๒๐,๐๐๐	มีถนนที่ได้ ได้มาตรฐาน ร้อยละ ๘๐	ประชาชนในหมู่บ้านได้รับ ความสะดวกในการสัญจร มากยิ่งขึ้น	กองช่าง
๖๗	โครงการซ่อมแซมถนนลูกรังสาย บ้านดาลังบด -บ้านดงบัง หมู่ที่ ๗	เพื่อการสัญจรสะดวก สบาย ภายในหมู่บ้าน	สายบ้านดาลังบด-บ้านดงบัง บ้านดงบัง หมู่ที่ ๗ ผิวจระจร กว้าง ๕ เมตร ยาว ๑,๒๐๐ เมตร	๔๕,๐๐๐	๔๕,๐๐๐	๔๕,๐๐๐	๔๕,๐๐๐	๔๕,๐๐๐	มีถนนที่ได้ ได้มาตรฐาน ร้อยละ ๘๐	ประชาชนในหมู่บ้านได้รับ ความสะดวกในการสัญจร	กองช่าง
๖๘	โครงการซ่อมแซม ถนนลูกรังสาย รอบป่าช้าบ้านโสกบง	เพื่อการสัญจรสะดวก สบาย ภายในหมู่บ้าน	ถนนลูกรังสายรอบป่าช้าบ้านโสกบง ผิวจระจรขนาดกว้าง ๔ เมตร ยาว ๑,๐๐๐ เมตร	๒๕,๐๐๐	๒๕,๐๐๐	๒๕,๐๐๐	๒๕,๐๐๐	๒๕,๐๐๐	มีถนนที่ได้ ได้มาตรฐาน ร้อยละ ๘๐	ประชาชนในหมู่บ้านได้รับ ความสะดวกในการสัญจร	กองช่าง
๖๙	โครงการปรับปรุงซ่อมแซม ถนนลูกรังสายนาตงน้อย-หนองบ่อ	เพื่อการสัญจรสะดวก สบาย ภายในหมู่บ้าน	กว้าง ๕ เมตร ยาว ๑,๒๐๐ เมตร	๓๐๐,๐๐๐	๓๐๐,๐๐๐	๓๐๐,๐๐๐	๓๐๐,๐๐๐	๓๐๐,๐๐๐	มีถนนที่ได้ ได้มาตรฐาน	ประชาชนในหมู่บ้านได้รับ ความสะดวกในการสัญจร	กองช่าง

๑.๑ กลยุทธ์ที่ ๑ กลยุทธ์การพัฒนาด้านการคมนาคมและการขนส่ง

(๑) แผนงาน อุตสาหกรรมและการโยธา งาน ก่อสร้าง

ที่	โครงการ	วัตถุประสงค์	เป้าหมาย (ผลผลิตของโครงการ)	งบประมาณ (บาท)					ตัวชี้วัด (KPI)	ผลที่คาดว่าจะได้รับ	หน่วยงาน รับผิดชอบหลัก
				๒๕๖๖	๒๕๖๗	๒๕๖๘	๒๕๖๙	๒๕๗๐			
๗๐	โครงการปรับปรุงซ่อมแซมถนน ดินลูกรัง สายนาหนองแสง หมู่ที่ ๑	เพื่อปรับปรุงซ่อมแซมถนน ดินลูกรัง สายนาหนองแสง หมู่ที่ ๑ บ้านไร่ ให้สัญจร ได้สะดวกยิ่งขึ้น	ผิวจราจรดินลูกรัง ขนาดกว้าง ๔ เมตร ระยะทาง ๒๐๐ เมตร	๒๕,๐๐๐	๒๕,๐๐๐	๒๕,๐๐๐	๒๕,๐๐๐	๒๕,๐๐๐	ถนนคมนาคม ได้สะดวก ร้อยละ ๘๐	ประชาชนมีถนนที่สัญจร ไปมาได้สะดวก	กองช่าง
๗๑	โครงการปรับปรุงซ่อมแซมถนน ดินลูกรัง สายรอบหนองร้อน หมู่ที่ ๑	เพื่อปรับปรุงซ่อมแซมถนน ดินลูกรัง สายรอบหนองร้อน หมู่ที่ ๑ บ้านไร่ ให้สัญจร ได้สะดวกยิ่งขึ้น	ผิวจราจรดินลูกรัง ขนาดกว้าง ๖ เมตร ระยะทาง ๑,๗๙๐ เมตร	๑๕,๐๐๐	๑๕,๐๐๐	๑๕,๐๐๐	๑๕,๐๐๐	๑๕,๐๐๐	ถนนคมนาคม ได้สะดวก ร้อยละ ๘๐	ประชาชนมีถนนที่สัญจร ไปมาได้สะดวก	กองช่าง
๗๒	โครงการปรับปรุงซ่อมแซมถนน ดินลูกรัง สายวังปลาตอง หมู่ที่ ๑	เพื่อปรับปรุงซ่อมแซมถนน ดินลูกรัง สายวังปลาตอง หมู่ที่ ๑ บ้านไร่ ให้สัญจร ได้สะดวกยิ่งขึ้น	ผิวจราจรดินลูกรัง ขนาดกว้าง ๔ เมตร ระยะทาง ๑๕๐ เมตร	๑๕,๐๐๐	๑๕,๐๐๐	๑๕,๐๐๐	๑๕,๐๐๐	๑๕,๐๐๐	ถนนคมนาคม ได้สะดวก ร้อยละ ๘๐	ประชาชนมีถนนที่สัญจร ไปมาได้สะดวก	กองช่าง
๗๓	โครงการปรับปรุงซ่อมแซมถนน ดินลูกรัง สายสวนยางนาไสแก้ว หมู่ที่ ๑	เพื่อปรับปรุงซ่อมแซมถนน ดินลูกรัง สายสวนยางนาไสแก้ว หมู่ที่ ๑ บ้านไร่ ให้สัญจร ได้สะดวกยิ่งขึ้น	ผิวจราจรดินลูกรัง ขนาดกว้าง ๕ เมตร ระยะทาง ๒,๐๐๐ เมตร	๑๐๐,๐๐๐	๑๐๐,๐๐๐	๑๐๐,๐๐๐	๑๐๐,๐๐๐	๑๐๐,๐๐๐	ถนนคมนาคม ได้สะดวก ร้อยละ ๘๐	ประชาชนมีถนนที่สัญจร ไปมาได้สะดวก	กองช่าง
๗๔	โครงการปรับปรุงซ่อมแซมถนน ดินลูกรัง สายคลองส่งน้ำเก่า หมู่ที่ ๒	เพื่อปรับปรุงซ่อมแซมถนน ดินลูกรัง สายคลองส่งน้ำเก่า หมู่ที่ ๒ บ้านโนนสำราญ ให้สัญจรได้สะดวกยิ่งขึ้น	ผิวจราจรดินลูกรัง ขนาดกว้าง ๔ เมตร ระยะทาง ๗๐๐ เมตร	๔๐,๐๐๐	๔๐,๐๐๐	๔๐,๐๐๐	๔๐,๐๐๐	๔๐,๐๐๐	ถนนคมนาคม ได้สะดวก ร้อยละ ๘๐	ประชาชนมีถนนที่สัญจร ไปมาได้สะดวก	กองช่าง
๗๕	โครงการปรับปรุงซ่อมแซมถนน ดินลูกรัง สายห้วยขวาง-ห้วยอ้งฮ้า หมู่ที่ ๒	เพื่อปรับปรุงซ่อมแซมถนน ดินลูกรัง สายห้วยขวาง-ห้วยอ้งฮ้า หมู่ที่ ๒ บ้านโนนสำราญ ให้สัญจรได้สะดวกยิ่งขึ้น	ผิวจราจรดินลูกรัง ขนาดกว้าง ๕ เมตร ระยะทาง ๘๐๐ เมตร	๕๐,๐๐๐	๕๐,๐๐๐	๕๐,๐๐๐	๕๐,๐๐๐	๕๐,๐๐๐	ถนนคมนาคม ได้สะดวก ร้อยละ ๘๐	ประชาชนมีถนนที่สัญจร ไปมาได้สะดวก	กองช่าง
๗๖	โครงการปรับปรุงซ่อมแซม ถนนดินลูกรัง สาย โนนแดงกึ่ง-ห้วยอ้งฮ้า หมู่ที่ ๓	เพื่อปรับปรุงซ่อมแซมถนน ดินลูกรัง สายโนนแดงกึ่ง-ห้วยอ้งฮ้า หมู่ที่ ๒ บ้านโนนสำราญ ให้สัญจรได้สะดวกยิ่งขึ้น	ผิวจราจรดินลูกรัง ขนาดกว้าง ๕ เมตร ระยะทาง ๑,๒๐๐ เมตร	๘๐,๐๐๐	๘๐,๐๐๐	๘๐,๐๐๐	๘๐,๐๐๐	๘๐,๐๐๐	ถนนคมนาคม ได้สะดวก ร้อยละ ๘๐	ประชาชนมีถนนที่สัญจร ไปมาได้สะดวก	กองช่าง

๑.๑ กลยุทธ์ที่ ๑ กลยุทธ์การพัฒนาด้านการคมนาคมและการขนส่ง

(๑) แผนงาน อุตสาหกรรมและการโยธา

งาน ก่อสร้าง

ที่	โครงการ	วัตถุประสงค์	เป้าหมาย (ผลผลิตของโครงการ)	งบประมาณ (บาท)					ตัวชี้วัด (KPI)	ผลที่คาดว่าจะได้รับ	หน่วยงาน รับผิดชอบหลัก
				๒๕๖๖	๒๕๖๗	๒๕๖๘	๒๕๖๙	๒๕๗๐			
๗๗	โครงการปรับปรุงซ่อมแซมถนน ดินลูกรัง สายถ้ำฮองนาค หมู่ที่ ๒	เพื่อปรับปรุงซ่อมแซมถนน ดินลูกรัง สายถ้ำฮองนาค หมู่ที่ ๒ บ้านโนนสำราญ ให้สัญจรได้สะดวกยิ่งขึ้น	ผิวจราจรดินลูกรัง ขนาดกว้าง ๔ เมตร ระยะทาง ๗๐๐ เมตร	๖๐,๐๐๐	๖๐,๐๐๐	๖๐,๐๐๐	๖๐,๐๐๐	๖๐,๐๐๐	ถนนคมนาคม ได้สะดวก ร้อยละ ๘๐	ประชาชนมีถนนที่สัญจร ไปมาได้สะดวก	กองช่าง
๗๘	โครงการปรับปรุงซ่อมแซมถนน ดินลูกรัง สายคุ้มหนองพ้อคำ หมู่ที่ ๒	เพื่อปรับปรุงซ่อมแซมถนน ดินลูกรังสายคุ้มหนองพ้อคำ รอบคุ้ม หมู่ที่ ๒ บ้านโนนสำราญ ให้สัญจรได้สะดวกยิ่งขึ้น	ผิวจราจรดินลูกรัง ขนาดกว้าง ๕ เมตร ระยะทาง ๕๐๐ เมตร	๓๕,๐๐๐	๓๕,๐๐๐	๓๕,๐๐๐	๓๕,๐๐๐	๓๕,๐๐๐	ถนนคมนาคม ได้สะดวก ร้อยละ ๘๐	ประชาชนมีถนนที่สัญจร ไปมาได้สะดวก	กองช่าง
๗๙	โครงการปรับปรุงซ่อมแซมถนน ดินลูกรัง สายห้วยไม้เหี้ย-นายนายร้อย หมู่ที่ ๒	เพื่อปรับปรุงซ่อมแซมถนน ดินลูกรังสายห้วยไม้เหี้ย- นายนายร้อย หมู่ที่ ๒ บ้านโนนสำราญ ให้สัญจร ได้สะดวกยิ่งขึ้น	ผิวจราจรดินลูกรัง ขนาดกว้าง ๕ เมตร ระยะทาง ๒๐๐ เมตร	๒๕,๐๐๐	๒๕,๐๐๐	๒๕,๐๐๐	๒๕,๐๐๐	๒๕,๐๐๐	ถนนคมนาคม ได้สะดวก ร้อยละ ๘๐	ประชาชนมีถนนที่สัญจร ไปมาได้สะดวก	กองช่าง
๘๐	โครงการปรับปรุงซ่อมแซมถนน ดินลูกรัง สายซอยบ้านยายลาน หมู่ที่ ๒	เพื่อปรับปรุงซ่อมแซมถนน ดินลูกรังสายซอยบ้านยายลาน หมู่ที่ ๒ บ้านโนนสำราญ ให้สัญจรได้สะดวกยิ่งขึ้น	ผิวจราจรดินลูกรัง ขนาดกว้าง ๔ เมตร ระยะทาง ๙๐ เมตร	๑๐,๐๐๐	๑๐,๐๐๐	๑๐,๐๐๐	๑๐,๐๐๐	๑๐,๐๐๐	ถนนคมนาคม ได้สะดวก ร้อยละ ๘๐	ประชาชนมีถนนที่สัญจร ไปมาได้สะดวก	กองช่าง
๘๑	โครงการปรับปรุงซ่อมแซมถนน ดินลูกรัง สายนาตงใหญ่-ห้วยคาด หมู่ที่ ๓	เพื่อปรับปรุงซ่อมแซมถนน ดินลูกรังสายนาตงใหญ่- ห้วยคาด หมู่ที่ ๓ บ้านนาตงใหญ่ ให้สัญจรได้สะดวกยิ่งขึ้น	ผิวจราจรดินลูกรัง ขนาดกว้าง ๔ เมตร ระยะทาง ๕๐๐ เมตร	๒๕,๐๐๐	๒๕,๐๐๐	๒๕,๐๐๐	๒๕,๐๐๐	๒๕,๐๐๐	ถนนคมนาคม ได้สะดวก ร้อยละ ๘๐	ประชาชนมีถนนที่สัญจร ไปมาได้สะดวก	กองช่าง
๘๒	โครงการปรับปรุงซ่อมแซมถนน ดินลูกรัง สายหนองบ่อเล็ก หมู่ที่ ๓	เพื่อปรับปรุงซ่อมแซมถนน ดินลูกรัง สายหนองบ่อเล็ก หมู่ที่ ๓ บ้านนาตงใหญ่ ให้สัญจรได้สะดวกยิ่งขึ้น	ผิวจราจรดินลูกรัง ขนาดกว้าง ๓ เมตร ระยะทาง ๒๐๐ เมตร	๑๐,๐๐๐	๑๐,๐๐๐	๑๐,๐๐๐	๑๐,๐๐๐	๑๐,๐๐๐	ถนนคมนาคม ได้สะดวก ร้อยละ ๘๐	ประชาชนมีถนนที่สัญจร ไปมาได้สะดวก	กองช่าง
๘๓	โครงการซ่อมแซมถนนลูกรัง สายนาตง-โสกบง	เพื่อซ่อมแซมถนนลูกรัง สายนาตง-โสกบง สัญจรได้สะดวก	กว้าง ๖ เมตร ยาว ๖,๐๐๐ เมตร	๕๐,๐๐๐	๕๐,๐๐๐	๕๐,๐๐๐	๕๐,๐๐๐	๕๐,๐๐๐	ถนนคมนาคม ได้สะดวก ร้อยละ ๘๐	ประชาชนมีถนนที่สัญจร ไปมาได้สะดวก	กองช่าง

๑.๑ กลยุทธ์ที่ ๑ กลยุทธ์การพัฒนาด้านการคมนาคมและการขนส่ง

(๑) แผนงาน อุตสาหกรรมและการโยธา

งาน ก่อสร้าง

ที่	โครงการ	วัตถุประสงค์	เป้าหมาย (ผลผลิตของโครงการ)	งบประมาณ (บาท)					ตัวชี้วัด (KPI)	ผลที่คาดว่าจะได้รับ	หน่วยงาน รับผิดชอบหลัก
				๒๕๖๖	๒๕๖๗	๒๕๖๘	๒๕๖๙	๒๕๗๐			
๘๔	โครงการปรับปรุงซ่อมแซมถนน ดินลูกรัง สายรอบหนองบ่อใหญ่ หมู่ที่ ๓	เพื่อปรับปรุงซ่อมแซมถนน ดินลูกรัง สายรอบหนองบ่อใหญ่ หมู่ที่ ๓ บ้านนาคงใหญ่ ให้สัญจรได้สะดวกยิ่งขึ้น	ผิวจราจรดินลูกรัง ขนาดกว้าง ๕ เมตร ระยะทาง ๑,๐๐๐ เมตร	๔๐,๐๐๐	๔๐,๐๐๐	๔๐,๐๐๐	๔๐,๐๐๐	๔๐,๐๐๐	ถนนคมนาคม ได้สะดวก ร้อยละ ๘๐	ประชาชนมีถนนที่สัญจร ไปมาได้สะดวก	กองช่าง
๘๕	โครงการปรับปรุงซ่อมแซมถนน ดินลูกรัง สายห้วยเมียง ตรงข้าม หน้าโรงเรียน หมู่ที่ ๓	เพื่อปรับปรุงซ่อมแซมถนน ดินลูกรัง สายห้วยเมียง ตรงข้ามหน้าโรงเรียน หมู่ที่ ๓ บ้านนาคงใหญ่ ให้สัญจรได้สะดวกยิ่งขึ้น	ผิวจราจรดินลูกรัง ขนาดกว้าง ๔ เมตร ระยะทาง ๒๐๐ เมตร	๑๕,๐๐๐	๑๕,๐๐๐	๑๕,๐๐๐	๑๕,๐๐๐	๑๕,๐๐๐	ถนนคมนาคม ได้สะดวก ร้อยละ ๘๐	ประชาชนมีถนนที่สัญจร ไปมาได้สะดวก	กองช่าง
๘๖	โครงการปรับปรุงซ่อมแซมถนน ดินลูกรัง สายนายคำเก็ง-ห้วยคาค หมู่ที่ ๓	เพื่อปรับปรุงซ่อมแซมถนน ดินลูกรัง สายนายคำเก็ง- ห้วยคาค หมู่ที่ ๓ บ้านนาคงใหญ่ ให้สัญจรได้สะดวกยิ่งขึ้น	ผิวจราจรดินลูกรัง ขนาดกว้าง ๓ เมตร ระยะทาง ๓๐๐ เมตร	๑๕,๐๐๐	๑๕,๐๐๐	๑๕,๐๐๐	๑๕,๐๐๐	๑๕,๐๐๐	ถนนคมนาคม ได้สะดวก ร้อยละ ๘๐	ประชาชนมีถนนที่สัญจร ไปมาได้สะดวก	กองช่าง
๘๗	โครงการปรับปรุงซ่อมแซมถนน ดินลูกรัง สายเรียบคลองไผ่ หมู่ที่ ๓	เพื่อปรับปรุงซ่อมแซมถนน ดินลูกรัง สายเรียบคลองไผ่ หมู่ที่ ๓ บ้านนาคงใหญ่ ให้สัญจรได้สะดวกยิ่งขึ้น	ผิวจราจรดินลูกรัง ขนาดกว้าง ๔ เมตร ระยะทาง ๔๐๐ เมตร	๒๕,๐๐๐	๒๕,๐๐๐	๒๕,๐๐๐	๒๕,๐๐๐	๒๕,๐๐๐	ถนนคมนาคม ได้สะดวก ร้อยละ ๘๐	ประชาชนมีถนนที่สัญจร ไปมาได้สะดวก	กองช่าง
๘๘	โครงการปรับปรุงซ่อมแซมถนน ดินลูกรัง สายนายนายทองใส หมู่ที่ ๓	เพื่อปรับปรุงซ่อมแซมถนน ดินลูกรัง สายนายนายทองใส หมู่ที่ ๓ บ้านนาคงใหญ่ ให้สัญจรได้สะดวกยิ่งขึ้น	ผิวจราจรดินลูกรัง ขนาดกว้าง ๔ เมตร ระยะทาง ๔๐๐ เมตร	๒๕,๐๐๐	๒๕,๐๐๐	๒๕,๐๐๐	๒๕,๐๐๐	๒๕,๐๐๐	ถนนคมนาคม ได้สะดวก ร้อยละ ๘๐	ประชาชนมีถนนที่สัญจร ไปมาได้สะดวก	กองช่าง
๘๙	โครงการปรับปรุงซ่อมแซมถนน ดินลูกรัง สายเรียบห้วยคาคไป นาสาโรจน์ หมู่ที่ ๓	เพื่อปรับปรุงซ่อมแซมถนน ดินลูกรัง สายเรียบห้วยคาค ไปนาสาโรจน์ หมู่ที่ ๓ บ้านนาคงใหญ่ ให้สัญจรได้ สะดวกยิ่งขึ้น	ผิวจราจรดินลูกรัง ขนาดกว้าง ๕ เมตร ระยะทาง ๕๐๐ เมตร	๔๐,๐๐๐	๔๐,๐๐๐	๔๐,๐๐๐	๔๐,๐๐๐	๔๐,๐๐๐	ถนนคมนาคม ได้สะดวก ร้อยละ ๘๐	ประชาชนมีถนนที่สัญจร ไปมาได้สะดวก	กองช่าง
๙๐	โครงการปรับปรุงซ่อมแซมถนน คสล.ภายในหมู่บ้าน หมู่ที่ ๓	เพื่อปรับปรุงซ่อมแซมถนน คสล.ภายในหมู่บ้านขนาด ม.๓	กว้าง ๕ เมตร ยาว ๒๕๐ เมตร	๒๐๐,๐๐๐	๒๐๐,๐๐๐	๒๐๐,๐๐๐	๒๐๐,๐๐๐	๒๐๐,๐๐๐	มีถนนได้ มาตรฐาน	เพื่อการสัญจรที่สะดวก	กองช่าง

๑.๑ กลยุทธ์ที่ ๑ กลยุทธ์การพัฒนาด้านการคมนาคมและการขนส่ง

(๑) แผนงาน อุตสาหกรรมและการโยธา งาน ก่อสร้าง

ที่	โครงการ	วัตถุประสงค์	เป้าหมาย (ผลผลิตของโครงการ)	งบประมาณ (บาท)					ตัวชี้วัด (KPI)	ผลที่คาดว่าจะได้รับ	หน่วยงาน รับผิดชอบหลัก
				๒๕๖๖	๒๕๖๗	๒๕๖๘	๒๕๖๙	๒๕๗๐			
๙๑	โครงการปรับปรุงซ่อมแซมถนน ดินลูกรัง สายบุษบา-ห้วยคาค	เพื่อปรับปรุงซ่อมแซมถนน ดินลูกรัง สายบุษบา-ห้วยคาค บ้านนาดงใหญ่ ให้สัญจรได้ สะดวกยิ่งขึ้น	บ้านนาดงใหญ่ ผิวจราจรดินลูกรัง ขนาดกว้าง ๓ เมตร ระยะทาง ๔๐๐ เมตร	๔๐,๐๐๐	๔๐,๐๐๐	๔๐,๐๐๐	๔๐,๐๐๐	๔๐,๐๐๐	ถนนคมนาคม ได้สะดวก ร้อยละ ๘๐	ประชาชนมีถนนที่สัญจร ไปมาได้สะดวก	กองช่าง
๙๒	โครงการปรับปรุงซ่อมแซมถนน ดินลูกรัง สายนางนางกล้วย	เพื่อปรับปรุงซ่อมแซมถนน ดินลูกรัง สายนางนางกล้วย บ้านนาดงใหญ่ ให้สัญจรได้ สะดวกยิ่งขึ้น	บ้านนาดงใหญ่ ผิวจราจรดินลูกรัง ขนาดกว้าง ๓ เมตร ระยะทาง ๔๐๐ เมตร	๔๐,๐๐๐	๔๐,๐๐๐	๔๐,๐๐๐	๔๐,๐๐๐	๔๐,๐๐๐	ถนนคมนาคม ได้สะดวก ร้อยละ ๘๐	ประชาชนมีถนนที่สัญจร ไปมาได้สะดวก	กองช่าง
๙๓	โครงการซ่อมแซมถนนลูกรัง สายนางนายปุ๋ย คำพิลา	เพื่อซ่อมแซมถนนลูกรัง สายนางนายปุ๋ย คำพิลา	กว้าง ๓ เมตร ยาว ๗๐๐ เมตร	๕๐,๐๐๐	๕๐,๐๐๐	๕๐,๐๐๐	๕๐,๐๐๐	๕๐,๐๐๐	ถนนคมนาคม ได้สะดวก ร้อยละ ๘๐	ประชาชนมีถนนที่สัญจร ไปมาได้สะดวก	กองช่าง
๙๔	โครงการปรับปรุงซ่อมแซมถนน ดินลูกรัง สายหลังบ้านนายทวี ศรีวีรษา หมู่ที่ ๔	เพื่อปรับปรุงซ่อมแซมถนน ดินลูกรัง สายหลังบ้าน นายทวี ศรีวีรษา หมู่ที่ ๔ บ้านนาดงน้อย ให้สัญจรได้ สะดวกยิ่งขึ้น	บ้านนาดงน้อย ผิวจราจรดินลูกรัง ขนาดกว้าง ๕ เมตร ระยะทาง ๑,๗๐๐ เมตร	๑๐,๐๐๐	๑๐,๐๐๐	๑๐,๐๐๐	๑๐,๐๐๐	๑๐,๐๐๐	ถนนคมนาคม ได้สะดวก ร้อยละ ๘๐	ประชาชนมีถนนที่สัญจร ไปมาได้สะดวก	กองช่าง
๙๕	โครงการปรับปรุงซ่อมแซมถนน ดินลูกรัง สายเข้าหนองนาบอน หมู่ที่ ๔	เพื่อปรับปรุงซ่อมแซมถนน ดินลูกรัง สายเข้าหนองนาบอน หมู่ที่ ๔ บ้านนาดงน้อย ให้สัญจรได้สะดวกยิ่งขึ้น	ผิวจราจรดินลูกรัง ขนาดกว้าง ๕ เมตร ระยะทาง ๓๐๐ เมตร	๔๐,๐๐๐	๔๐,๐๐๐	๔๐,๐๐๐	๔๐,๐๐๐	๔๐,๐๐๐	ถนนคมนาคม ได้สะดวก ร้อยละ ๘๐	ประชาชนมีถนนที่สัญจร ไปมาได้สะดวก	กองช่าง
๙๖	โครงการปรับปรุงซ่อมแซมถนน ดินลูกรัง สายนาดงน้อย-หนองบ่อ หมู่ที่ ๔	เพื่อปรับปรุงซ่อมแซมถนน ดินลูกรัง สายนาดงน้อย - หนองบ่อ หมู่ที่ ๔ บ้านนาดงน้อย ให้สัญจรได้สะดวกยิ่งขึ้น	ผิวจราจรดินลูกรัง ขนาดกว้าง ๕ เมตร ระยะทาง ๑,๒๐๐ เมตร	๖๐,๐๐๐	๖๐,๐๐๐	๖๐,๐๐๐	๖๐,๐๐๐	๖๐,๐๐๐	ถนนคมนาคม ได้สะดวก ร้อยละ ๘๐	ประชาชนมีถนนที่สัญจร ไปมาได้สะดวก	กองช่าง
๙๗	โครงการปรับปรุงซ่อมแซมถนน ดินลูกรัง สายภายในหมู่บ้าน นาดงน้อย หมู่ที่ ๔	เพื่อปรับปรุงซ่อมแซมถนน ดินลูกรัง สายภายในหมู่บ้าน นาดงน้อย หมู่ที่ ๔ บ้านนาดงน้อย ให้สัญจรได้สะดวกยิ่งขึ้น	ผิวจราจรดินลูกรัง ขนาดกว้าง ๕ เมตร ระยะทาง ๓๐๐ เมตร	๒๐,๐๐๐	๒๐,๐๐๐	๒๐,๐๐๐	๒๐,๐๐๐	๒๐,๐๐๐	ถนนคมนาคม ได้สะดวก ร้อยละ ๘๐	ประชาชนมีถนนที่สัญจร ไปมาได้สะดวก	กองช่าง

๑.๑ กลยุทธ์ที่ ๑ กลยุทธ์การพัฒนาด้านการคมนาคมและการขนส่ง

(๑) แผนงาน อุตสาหกรรมและการโยธา

งาน ก่อสร้าง

ที่	โครงการ	วัตถุประสงค์	เป้าหมาย (ผลผลิตของโครงการ)	งบประมาณ (บาท)					ตัวชี้วัด (KPI)	ผลที่คาดว่าจะได้รับ	หน่วยงาน รับผิดชอบหลัก
				๒๕๖๖	๒๕๖๗	๒๕๖๘	๒๕๖๙	๒๕๗๐			
๙๘	โครงการปรับปรุงซ่อมแซมถนน ดินลูกรัง สายนาพอดาว กมลสินธุ์ หมู่ที่ ๕	เพื่อปรับปรุงซ่อมแซมถนน ดินลูกรัง สายนาพอดาว กมลสินธุ์ หมู่ที่ ๕ บ้านโสกบง ให้สัญจรได้สะดวกยิ่งขึ้น	ผิวจราจรดินลูกรัง ขนาดกว้าง ๔ เมตร ระยะทาง ๑,๓๗๕ เมตร	๗๐,๐๐๐	๗๐,๐๐๐	๗๐,๐๐๐	๗๐,๐๐๐	๗๐,๐๐๐	ถนนคมนาคม ได้สะดวก ร้อยละ ๘๐	ประชาชนมีถนนที่สัญจร ไปมาได้สะดวก	กองช่าง
๙๙	โครงการปรับปรุงซ่อมแซมถนน ดินลูกรัง สายนายมิตร ถิลวิสัย หมู่ที่ ๕	เพื่อปรับปรุงซ่อมแซมถนน ดินลูกรัง สายนายมิตร ถิลวิสัย หมู่ที่ ๕ บ้านโสกบง ให้สัญจรได้สะดวกยิ่งขึ้น	ผิวจราจรดินลูกรัง ขนาดกว้าง ๔ เมตร ระยะทาง ๒๐๐ เมตร	๒๐,๐๐๐	๒๐,๐๐๐	๒๐,๐๐๐	๒๐,๐๐๐	๒๐,๐๐๐	ถนนคมนาคม ได้สะดวก ร้อยละ ๘๐	ประชาชนมีถนนที่สัญจร ไปมาได้สะดวก	กองช่าง
๑๐๐	โครงการปรับปรุงซ่อมแซมถนน ดินลูกรัง สายรอบป่าช้าชุมชน หมู่ที่ ๕	เพื่อปรับปรุงซ่อมแซมถนน ดินลูกรัง สายรอบป่าช้าชุมชน หมู่ที่ ๕ บ้านโสกบง ให้สัญจรได้สะดวกยิ่งขึ้น	ผิวจราจรดินลูกรัง ขนาดกว้าง ๕ เมตร ระยะทาง ๑,๐๐๐ เมตร	๗๐,๐๐๐	๗๐,๐๐๐	๗๐,๐๐๐	๗๐,๐๐๐	๗๐,๐๐๐	ถนนคมนาคม ได้สะดวก ร้อยละ ๘๐	ประชาชนมีถนนที่สัญจร ไปมาได้สะดวก	กองช่าง
๑๐๑	โครงการปรับปรุงซ่อมแซมถนน ดินลูกรัง สายบ้านนายคมสัน พิมพิสาร หมู่ที่ ๕	เพื่อปรับปรุงซ่อมแซมถนน ดินลูกรัง สายบ้านนายคมสัน พิมพิสาร หมู่ที่ ๕ บ้านโสกบง ให้สัญจรได้สะดวกยิ่งขึ้น	ผิวจราจรดินลูกรัง ขนาดกว้าง ๕ เมตร ระยะทาง ๓๐๐ เมตร	๒๐,๐๐๐	๒๐,๐๐๐	๒๐,๐๐๐	๒๐,๐๐๐	๒๐,๐๐๐	ถนนคมนาคม ได้สะดวก ร้อยละ ๘๐	ประชาชนมีถนนที่สัญจร ไปมาได้สะดวก	กองช่าง
๑๐๒	โครงการปรับปรุงซ่อมแซมถนน ดินลูกรัง สายบ่อแฝด-หนองนาบอน หมู่ที่ ๕	เพื่อปรับปรุงซ่อมแซมถนน ดินลูกรัง สายบ่อแฝด-หนองนาบอน หมู่ที่ ๕ บ้านโสกบง ให้สัญจรได้สะดวกยิ่งขึ้น	ผิวจราจรดินลูกรัง ขนาดกว้าง ๔ เมตร ระยะทาง ๒,๑๖๖ เมตร	๑๑๒,๐๐๐	๑๑๒,๐๐๐	๑๑๒,๐๐๐	๑๑๒,๐๐๐	๑๑๒,๐๐๐	ถนนคมนาคม ได้สะดวก ร้อยละ ๘๐	ประชาชนมีถนนที่สัญจร ไปมาได้สะดวก	กองช่าง
๑๐๓	โครงการปรับปรุงซ่อมแซมถนน ดินลูกรัง สายบ้านฮ้าง หมู่ที่ ๕	เพื่อปรับปรุงซ่อมแซมถนน ดินลูกรัง สายบ้านฮ้าง หมู่ที่ ๕ บ้านโสกบง ให้สัญจรได้สะดวกยิ่งขึ้น	ผิวจราจรดินลูกรัง ขนาดกว้าง ๔ เมตร ระยะทาง ๑,๐๐๐ เมตร	๕๐,๐๐๐	๕๐,๐๐๐	๕๐,๐๐๐	๕๐,๐๐๐	๕๐,๐๐๐	ถนนคมนาคม ได้สะดวก ร้อยละ ๘๐	ประชาชนมีถนนที่สัญจร ไปมาได้สะดวก	กองช่าง
๑๐๔	โครงการปรับปรุงซ่อมแซมถนน ดินลูกรัง สายบ่อก่อนพ้อไผ่ หนองเค็ม หมู่ที่ ๕	เพื่อปรับปรุงซ่อมแซมถนน ดินลูกรัง สายบ่อก่อนพ้อไผ่ ไปหนองเค็ม หมู่ที่ ๕ บ้านโสกบง ให้สัญจรได้สะดวกยิ่งขึ้น	ผิวจราจรดินลูกรัง ขนาดกว้าง ๔ เมตร ระยะทาง ๒,๒๐๐ เมตร	๙๐,๐๐๐	๙๐,๐๐๐	๙๐,๐๐๐	๙๐,๐๐๐	๙๐,๐๐๐	ถนนคมนาคม ได้สะดวก ร้อยละ ๘๐	ประชาชนมีถนนที่สัญจร ไปมาได้สะดวก	กองช่าง

๑.๑ กลยุทธ์ที่ ๑ กลยุทธ์การพัฒนาด้านการคมนาคมและการขนส่ง

(๑) แผนงาน อุตสาหกรรมและการโยธา

งาน ก่อสร้าง

ที่	โครงการ	วัตถุประสงค์	เป้าหมาย (ผลผลิตของโครงการ)	งบประมาณ (บาท)					ตัวชี้วัด (KPI)	ผลที่คาดว่าจะได้รับ	หน่วยงาน รับผิดชอบหลัก
				๒๕๖๖	๒๕๖๗	๒๕๖๘	๒๕๖๙	๒๕๗๐			
๑๐๕	โครงการปรับปรุงซ่อมแซมถนน ดินลูกรัง สายโสกบง-หนองเค็ม หมู่ที่ ๕	เพื่อปรับปรุงซ่อมแซมถนน ดินลูกรัง สายโสกบง- หนองเค็ม หมู่ที่ ๕ บ้านโสกบง ให้สัญจรได้สะดวกยิ่งขึ้น	ผิวจราจรดินลูกรัง ขนาดกว้าง ๖ เมตร ระยะทาง ๑,๐๐๐ เมตร	๖๐,๐๐๐	๖๐,๐๐๐	๖๐,๐๐๐	๖๐,๐๐๐	๖๐,๐๐๐	ถนนคมนาคม ได้สะดวก ร้อยละ ๘๐	ประชาชนมีถนนที่สัญจร ไปมาได้สะดวก	กองช่าง
๑๐๖	โครงการปรับปรุงซ่อมแซมถนน ดินลูกรัง สายโสกบง-ดงทับไธ หมู่ที่ ๕	เพื่อปรับปรุงซ่อมแซมถนน ดินลูกรัง สายโสกบง- ดงทับไธ หมู่ที่ ๕ บ้านโสกบง ให้สัญจรได้สะดวกยิ่งขึ้น	ผิวจราจรดินลูกรัง ขนาดกว้าง ๕ เมตร ระยะทาง ๑,๕๐๐ เมตร	๘๐,๐๐๐	๘๐,๐๐๐	๘๐,๐๐๐	๘๐,๐๐๐	๘๐,๐๐๐	ถนนคมนาคม ได้สะดวก ร้อยละ ๘๐	ประชาชนมีถนนที่สัญจร ไปมาได้สะดวก	กองช่าง
๑๐๗	โครงการปรับปรุงซ่อมแซมถนน ดินลูกรัง สายโสกบง-ห้วยปลาปาก หมู่ที่ ๕	เพื่อปรับปรุงซ่อมแซมถนน ดินลูกรัง สายโสกบง- ห้วยปลาปาก หมู่ที่ ๕ บ้านโสกบง ให้สัญจรได้สะดวกยิ่งขึ้น	ผิวจราจรดินลูกรัง ขนาดกว้าง ๔ เมตร ระยะทาง ๑,๘๐๐ เมตร	๘๐,๐๐๐	๘๐,๐๐๐	๘๐,๐๐๐	๘๐,๐๐๐	๘๐,๐๐๐	ถนนคมนาคม ได้สะดวก ร้อยละ ๘๐	ประชาชนมีถนนที่สัญจร ไปมาได้สะดวก	กองช่าง
๑๐๘	โครงการปรับปรุงซ่อมแซมถนน ดินลูกรัง สายโนนเหล่าข้าว- ดอนกอก หมู่ที่ ๕	เพื่อปรับปรุงซ่อมแซมถนน ดินลูกรัง สายโนนเหล่าข้าว- ดอนกอก หมู่ที่ ๕ บ้านโสกบง ให้สัญจรได้สะดวกยิ่งขึ้น	ผิวจราจรดินลูกรัง ขนาดกว้าง ๔ เมตร ระยะทาง ๒,๗๐๐ เมตร	๑๑๐,๐๐๐	๑๑๐,๐๐๐	๑๑๐,๐๐๐	๑๑๐,๐๐๐	๑๑๐,๐๐๐	ถนนคมนาคม ได้สะดวก ร้อยละ ๘๐	ประชาชนมีถนนที่สัญจร ไปมาได้สะดวก	กองช่าง
๑๐๙	โครงการปรับปรุงซ่อมแซมถนน ดินลูกรัง สายโนนแหล-ห้วยคาด หมู่ที่ ๕	เพื่อปรับปรุงซ่อมแซมถนน ดินลูกรัง สายโนนแหล- ห้วยคาด หมู่ที่ ๕ บ้านโสกบง ให้สัญจรได้สะดวกยิ่งขึ้น	ผิวจราจรดินลูกรัง ขนาดกว้าง ๓ เมตร ระยะทาง ๑,๐๐๐ เมตร	๔๐,๐๐๐	๔๐,๐๐๐	๔๐,๐๐๐	๔๐,๐๐๐	๔๐,๐๐๐	ถนนคมนาคม ได้สะดวก ร้อยละ ๘๐	ประชาชนมีถนนที่สัญจร ไปมาได้สะดวก	กองช่าง
๑๑๐	โครงการปรับปรุงซ่อมแซมถนน ดินลูกรัง สายหนองพด-นาดใหญ่ หมู่ที่ ๕	เพื่อปรับปรุงซ่อมแซมถนน ดินลูกรัง สายหนองพด- นาดใหญ่ หมู่ที่ ๕ บ้านโสกบง ให้สัญจรได้สะดวกยิ่งขึ้น	ผิวจราจรดินลูกรัง ขนาดกว้าง ๖ เมตร ระยะทาง ๖,๐๐๐ เมตร	๓๒๐,๐๐๐	๓๒๐,๐๐๐	๓๒๐,๐๐๐	๓๒๐,๐๐๐	๓๒๐,๐๐๐	ถนนคมนาคม ได้สะดวก ร้อยละ ๘๐	ประชาชนมีถนนที่สัญจร ไปมาได้สะดวก	กองช่าง
๑๑๑	โครงการปรับปรุงซ่อมแซมถนน ดินลูกรัง สายพ้อเปิด เตรียมกรม หมู่ที่ ๕	เพื่อปรับปรุงซ่อมแซมถนน ดินลูกรัง สายพ้อเปิด เตรียมกรม หมู่ที่ ๕ บ้านโสกบง ให้สัญจรได้สะดวกยิ่งขึ้น	ผิวจราจรดินลูกรัง ขนาดกว้าง ๔ เมตร ระยะทาง ๑,๐๐๐ เมตร	๔๐,๐๐๐	๔๐,๐๐๐	๔๐,๐๐๐	๔๐,๐๐๐	๔๐,๐๐๐	ถนนคมนาคม ได้สะดวก ร้อยละ ๘๐	ประชาชนมีถนนที่สัญจร ไปมาได้สะดวก	กองช่าง

๑.๑ กลยุทธ์ที่ ๑ กลยุทธ์การพัฒนาด้านการคมนาคมและการขนส่ง

(๑) แผนงาน อุทสาหกรรมและการโยธา

งาน ก่อสร้าง

ที่	โครงการ	วัตถุประสงค์	เป้าหมาย (ผลผลิตของโครงการ)	งบประมาณ (บาท)					ตัวชี้วัด (KPI)	ผลที่คาดว่าจะได้รับ	หน่วยงาน รับผิดชอบหลัก
				๒๕๖๖	๒๕๖๗	๒๕๖๘	๒๕๖๙	๒๕๗๐			
๑๑๒	โครงการก่อสร้างถนน คสล. สายโสกบง-นาทับไฮ หมู่ที่ ๕	เพื่อการสัญจรสะดวก เพิ่มมากขึ้น	ผิวจราจรดินลูกรัง ขนาดกว้าง ๔ เมตร ยาว ๖๖๐ เมตร	๑๕๐,๐๐๐	๑๕๐,๐๐๐	๑๕๐,๐๐๐	๑๕๐,๐๐๐	๑๕๐,๐๐๐	ถนนคมนาคม ได้สะดวก ร้อยละ ๘๐	ประชาชนมีถนนที่สัญจร ไปมาได้สะดวก	กองช่าง
๑๑๓	โครงการเจาะบ่อน้ำประปาบาดาล หมู่ที่ ๕	เพื่อเจาะบ่อน้ำประปาบาดาล หมู่ที่ ๕	จำนวน ๑ บ่อ ขนาดเส้นผ่านศูนย์กลาง ๖ นิ้ว	๔๐๐,๐๐๐	๔๐๐,๐๐๐	๔๐๐,๐๐๐	๔๐๐,๐๐๐	๔๐๐,๐๐๐	มีน้ำใช้ร้อยละ ๑๐๐	ประชาชนมีน้ำใช้อย่างเพียงพอ	กองช่าง
๑๑๔	โครงการปรับปรุงซ่อมแซมถนน ดินลูกรัง สายชัยเจริญ- หนองเค็ม หมู่ที่ ๖	เพื่อปรับปรุงซ่อมแซมถนน ดินลูกรัง สายชัยเจริญ- หนองเค็ม หมู่ที่ ๖ บ้านชัยเจริญ ให้สัญจรได้สะดวกยิ่งขึ้น	ผิวจราจรดินลูกรัง ขนาดกว้าง ๕ เมตร ระยะทาง ๒,๘๐๐ เมตร	๑๔๐,๐๐๐	๑๔๐,๐๐๐	๑๔๐,๐๐๐	๑๔๐,๐๐๐	๑๔๐,๐๐๐	ถนนคมนาคม ได้สะดวก ร้อยละ ๘๐	ประชาชนมีถนนที่สัญจร ไปมาได้สะดวก	กองช่าง
๑๑๕	โครงการปรับปรุงซ่อมแซมถนน ดินลูกรัง สายบะหว้า หมู่ที่ ๖	เพื่อปรับปรุงซ่อมแซมถนน ดินลูกรัง สายบะหว้า หมู่ที่ ๖ บ้านชัยเจริญ ให้สัญจรได้สะดวกยิ่งขึ้น	ผิวจราจรดินลูกรัง ขนาดกว้าง ๕ เมตร ระยะทาง ๑,๔๐๐ เมตร	๗๐,๐๐๐	๗๐,๐๐๐	๗๐,๐๐๐	๗๐,๐๐๐	๗๐,๐๐๐	ถนนคมนาคม ได้สะดวก ร้อยละ ๘๐	ประชาชนมีถนนที่สัญจร ไปมาได้สะดวก	กองช่าง
๑๑๖	โครงการปรับปรุงซ่อมแซมถนน ดินลูกรัง สายชัยเจริญ-โสกแวง หมู่ที่ ๖	เพื่อปรับปรุงซ่อมแซมถนน ดินลูกรัง สายชัยเจริญ- โสกแวง หมู่ที่ ๖ บ้านชัยเจริญ ให้สัญจรได้สะดวกยิ่งขึ้น	ผิวจราจรดินลูกรัง ขนาดกว้าง ๕ เมตร ระยะทาง ๑,๔๐๐ เมตร	๗๐,๐๐๐	๗๐,๐๐๐	๗๐,๐๐๐	๗๐,๐๐๐	๗๐,๐๐๐	ถนนคมนาคม ได้สะดวก ร้อยละ ๘๐	ประชาชนมีถนนที่สัญจร ไปมาได้สะดวก	กองช่าง
๑๑๗	โครงการปรับปรุงซ่อมแซมถนน ดินลูกรัง สายสวนยางพ่อบานพงษ์ หมู่ที่ ๖	เพื่อปรับปรุงซ่อมแซมถนน ดินลูกรัง สายสวนยาง พ่อบานพงษ์ หมู่ที่ ๖ บ้านชัยเจริญ ให้สัญจรได้สะดวกยิ่งขึ้น	ผิวจราจรดินลูกรัง ขนาดกว้าง ๔ เมตร ระยะทาง ๖๐๐ เมตร	๓๐,๐๐๐	๓๐,๐๐๐	๓๐,๐๐๐	๓๐,๐๐๐	๓๐,๐๐๐	ถนนคมนาคม ได้สะดวก ร้อยละ ๘๐	ประชาชนมีถนนที่สัญจร ไปมาได้สะดวก	กองช่าง
๑๑๘	โครงการปรับปรุงซ่อมแซมถนน ดินลูกรัง สายสวนยางพ่อบานพงษ์ หมู่ที่ ๖	เพื่อปรับปรุงซ่อมแซมถนน ดินลูกรัง สายสวนยาง พ่อบานพงษ์ หมู่ที่ ๖ บ้านชัยเจริญ ให้สัญจรได้สะดวกยิ่งขึ้น	ผิวจราจรดินลูกรัง ขนาดกว้าง ๔ เมตร ระยะทาง ๖๐๐ เมตร	๓๐,๐๐๐	๓๐,๐๐๐	๓๐,๐๐๐	๓๐,๐๐๐	๓๐,๐๐๐	ถนนคมนาคม ได้สะดวก ร้อยละ ๘๐	ประชาชนมีถนนที่สัญจร ไปมาได้สะดวก	กองช่าง
๑๑๙	โครงการปรับปรุงซ่อมแซมถนน ดินลูกรัง สายสวนพ้อเสาร์ หมู่ที่ ๖	เพื่อปรับปรุงซ่อมแซมถนน ดินลูกรัง สายสวนพ้อเสาร์ หมู่ที่ ๖	ผิวจราจรดินลูกรัง ขนาดกว้าง ๔ เมตร ยาว ๒๙๒ เมตร	๑๒,๐๐๐	๑๒,๐๐๐	๑๒,๐๐๐	๑๒,๐๐๐	๑๒,๐๐๐	ถนนคมนาคม ได้สะดวก ร้อยละ ๘๐	ประชาชนมีถนนที่สัญจร ไปมาได้สะดวก	กองช่าง

๑.๑ กลยุทธ์ที่ ๑ กลยุทธ์การพัฒนาด้านการคมนาคมและการขนส่ง

(๑) แผนงาน อุตสาหกรรมและการโยธา งาน ก่อสร้าง

ที่	โครงการ	วัตถุประสงค์	เป้าหมาย (ผลผลิตของโครงการ)	งบประมาณ (บาท)					ตัวชี้วัด (KPI)	ผลที่คาดว่าจะได้รับ	หน่วยงาน รับผิดชอบหลัก
				๒๕๖๖	๒๕๖๗	๒๕๖๘	๒๕๖๙	๒๕๗๐			
๑๒๐	โครงการปรับปรุงซ่อมแซมถนน ดินลูกรัง สายชัยเจริญ-โสภบง หมู่ที่ ๖	เพื่อปรับปรุงซ่อมแซมถนน ดินลูกรัง สายชัยเจริญ- โสภบง หมู่ที่ ๖ บ้านชัยเจริญ ให้สัญจรได้สะดวกยิ่งขึ้น	ผิวจราจรดินลูกรัง ขนาดกว้าง ๕ เมตร ระยะทาง ๒,๒๐๐ เมตร	๑๓๗,๐๐๐	๑๓๗,๐๐๐	๑๓๗,๐๐๐	๑๓๗,๐๐๐	๑๓๗,๐๐๐	ถนนคมนาคม ได้สะดวก ร้อยละ ๘๐	ประชาชนมีถนนที่สัญจร ไปมาได้สะดวก	กองช่าง
๑๒๑	โครงการปรับปรุงซ่อมแซมถนน ดินลูกรัง สายนาเหล่า หมู่ที่ ๖	เพื่อปรับปรุงซ่อมแซมถนน ดินลูกรัง สายนาเหล่า หมู่ที่ ๖ บ้านชัยเจริญ ให้สัญจรได้สะดวกยิ่งขึ้น	ผิวจราจรดินลูกรัง ขนาดกว้าง ๔ เมตร ระยะทาง ๑,๕๐๐ เมตร	๖๐,๐๐๐	๖๐,๐๐๐	๖๐,๐๐๐	๖๐,๐๐๐	๖๐,๐๐๐	ถนนคมนาคม ได้สะดวก ร้อยละ ๘๐	ประชาชนมีถนนที่สัญจร ไปมาได้สะดวก	กองช่าง
๑๒๒	โครงการปรับปรุงซ่อมแซมถนน ดินลูกรัง สายตาลบังบด- โนนชัยศรี หมู่ที่ ๗	เพื่อปรับปรุงซ่อมแซมถนน ดินลูกรัง สายตาลบังบด- โนนชัยศรี หมู่ที่ ๗ บ้านตาลบังบด ให้สัญจรได้สะดวกยิ่งขึ้น	ผิวจราจรดินลูกรัง ขนาดกว้าง ๖ เมตร ระยะทาง ๓,๐๐๐ เมตร	๑๒๕,๐๐๐	๑๒๕,๐๐๐	๑๒๕,๐๐๐	๑๒๕,๐๐๐	๑๒๕,๐๐๐	ถนนคมนาคม ได้สะดวก ร้อยละ ๘๐	ประชาชนมีถนนที่สัญจร ไปมาได้สะดวก	กองช่าง
๑๒๓	โครงการปรับปรุงซ่อมแซมถนน ดินลูกรัง สายตาลบังบด- โนนทรายทอง หมู่ที่ ๗	เพื่อปรับปรุงซ่อมแซมถนน ดินลูกรัง สายตาลบังบด- โนนทรายทอง หมู่ที่ ๗ บ้านตาลบังบด ให้สัญจรได้สะดวกยิ่งขึ้น	ผิวจราจรดินลูกรัง ขนาดกว้าง ๖ เมตร ระยะทาง ๑,๓๐๐ เมตร	๑๐๐,๐๐๐	๑๐๐,๐๐๐	๑๐๐,๐๐๐	๑๐๐,๐๐๐	๑๐๐,๐๐๐	ถนนคมนาคม ได้สะดวก ร้อยละ ๘๐	ประชาชนมีถนนที่สัญจร ไปมาได้สะดวก	กองช่าง
๑๒๔	โครงการปรับปรุงซ่อมแซมถนน ดินลูกรัง สายตาลบังบด- ฝายพ่อแม่ หมู่ที่ ๗	เพื่อปรับปรุงซ่อมแซมถนน ดินลูกรัง สายตาลบังบด- ฝายพ่อแม่ หมู่ที่ ๗ บ้านตาลบังบด ให้สัญจรได้สะดวกยิ่งขึ้น	ผิวจราจรดินลูกรัง ขนาดกว้าง ๖ เมตร ระยะทาง ๑,๐๐๐ เมตร	๘๐,๐๐๐	๘๐,๐๐๐	๘๐,๐๐๐	๘๐,๐๐๐	๘๐,๐๐๐	ถนนคมนาคม ได้สะดวก ร้อยละ ๘๐	ประชาชนมีถนนที่สัญจร ไปมาได้สะดวก	กองช่าง
๑๒๕	โครงการปรับปรุงซ่อมแซมถนน ดินลูกรัง สายห้วยหิน หมู่ที่ ๗	เพื่อปรับปรุงซ่อมแซมถนน ดินลูกรัง สายห้วยหิน หมู่ที่ ๗ บ้านตาลบังบด ให้สัญจรได้สะดวกยิ่งขึ้น	ผิวจราจรดินลูกรัง ขนาดกว้าง ๔ เมตร ระยะทาง ๑,๑๐๐ เมตร	๖๐,๐๐๐	๖๐,๐๐๐	๖๐,๐๐๐	๖๐,๐๐๐	๖๐,๐๐๐	ถนนคมนาคม ได้สะดวก ร้อยละ ๘๐	ประชาชนมีถนนที่สัญจร ไปมาได้สะดวก	กองช่าง
๑๒๖	โครงการปรับปรุงซ่อมแซมถนน ดินลูกรัง สายขอยวิเชียร หมู่ที่ ๗	เพื่อปรับปรุงซ่อมแซมถนน ดินลูกรัง สายขอยวิเชียร หมู่ที่ ๗ บ้านตาลบังบด ให้สัญจรได้สะดวกยิ่งขึ้น	ผิวจราจรดินลูกรัง ขนาดกว้าง ๔ เมตร ระยะทาง ๕๐๐ เมตร	๔๐,๐๐๐	๔๐,๐๐๐	๔๐,๐๐๐	๔๐,๐๐๐	๔๐,๐๐๐	ถนนคมนาคม ได้สะดวก ร้อยละ ๘๐	ประชาชนมีถนนที่สัญจร ไปมาได้สะดวก	กองช่าง

๑.๑ กลยุทธ์ที่ ๑ กลยุทธ์การพัฒนาด้านการคมนาคมและการขนส่ง

(๑) แผนงาน อุตสาหกรรมและการโยธา

งาน ก่อสร้าง

ที่	โครงการ	วัตถุประสงค์	เป้าหมาย (ผลผลิตของโครงการ)	งบประมาณ (บาท)					ตัวชี้วัด (KPI)	ผลที่คาดว่าจะได้รับ	หน่วยงาน รับผิดชอบหลัก
				๒๕๖๖	๒๕๖๗	๒๕๖๘	๒๕๖๙	๒๕๗๐			
๑๒๗	โครงการปรับปรุงซ่อมแซมถนน ดินลูกรัง สายซอยบุญสวย หมู่ที่ ๗	เพื่อปรับปรุงซ่อมแซมถนน ดินลูกรัง สายซอยบุญสวย หมู่ที่ ๗ บ้านดาดบังบด ให้สัญจรได้สะดวกยิ่งขึ้น	ผิวจราจรดินลูกรัง ขนาดกว้าง ๓ เมตร ระยะทาง ๔๐๐ เมตร	๒๕,๐๐๐	๒๕,๐๐๐	๒๕,๐๐๐	๒๕,๐๐๐	๒๕,๐๐๐	ถนนคมนาคม ได้สะดวก ร้อยละ ๘๐	ประชาชนมีถนนที่สัญจร ไปมาได้สะดวก	กองช่าง
๑๒๘	โครงการปรับปรุงซ่อมแซมถนน ดินลูกรัง สายซอยผู้ปกครองสุรศักดิ์- โนนสูง หมู่ที่ ๗	เพื่อปรับปรุงซ่อมแซมถนน ดินลูกรัง สายซอยผู้ปกครองสุรศักดิ์- โนนสูง หมู่ที่ ๗ บ้านดาดบังบด ให้สัญจรได้สะดวกยิ่งขึ้น	ผิวจราจรดินลูกรัง ขนาดกว้าง ๖ เมตร ระยะทาง ๑,๕๐๐ เมตร	๙๐,๐๐๐	๙๐,๐๐๐	๙๐,๐๐๐	๙๐,๐๐๐	๙๐,๐๐๐	ถนนคมนาคม ได้สะดวก ร้อยละ ๘๐	ประชาชนมีถนนที่สัญจร ไปมาได้สะดวก	กองช่าง
๑๒๙	โครงการปรับปรุงซ่อมแซม ถนนลูกรังซอยนายสำราญ- ห้วยทราย	เพื่อปรับปรุงซ่อมแซมถนน ดินลูกรัง สายซอยสำราญ- ห้วยทราย ให้สัญจรได้สะดวกยิ่งขึ้น	ผิวจราจรดินลูกรัง ขนาดกว้าง ๕ เมตร ระยะทาง ๑,๕๐๐ เมตร	๙๐,๐๐๐	๙๐,๐๐๐	๙๐,๐๐๐	๙๐,๐๐๐	๙๐,๐๐๐	ถนนคมนาคม ได้สะดวก ร้อยละ ๘๐	ประชาชนมีถนนที่สัญจร ไปมาได้สะดวก	กองช่าง
๑๓๐	โครงการปรับปรุงซ่อมแซมถนน ดินลูกรัง สายซอยห้วยขี้เปิด หมู่ที่ ๘	เพื่อปรับปรุงซ่อมแซมถนน ดินลูกรัง สายซอยห้วยขี้เปิด หมู่ที่ ๘ บ้านห้วยมะยม ให้สัญจรได้สะดวกยิ่งขึ้น	ผิวจราจรดินลูกรัง ขนาดกว้าง ๔ เมตร ระยะทาง ๒๐๐ เมตร	๑๕,๐๐๐	๑๕,๐๐๐	๑๕,๐๐๐	๑๕,๐๐๐	๑๕,๐๐๐	ถนนคมนาคม ได้สะดวก ร้อยละ ๘๐	ประชาชนมีถนนที่สัญจร ไปมาได้สะดวก	กองช่าง
๑๓๑	โครงการปรับปรุงซ่อมแซมถนน ดินลูกรัง สายห้วยมะยม-ดาดบังบด หมู่ที่ ๘	เพื่อปรับปรุงซ่อมแซมถนน ดินลูกรัง สายห้วยมะยม- ดาดบังบด หมู่ที่ ๘ บ้านห้วยมะยม ให้สัญจรได้สะดวกยิ่งขึ้น	ผิวจราจรดินลูกรัง ขนาดกว้าง ๖ เมตร ระยะทาง ๓๕๐ เมตร	๒๕,๐๐๐	๒๕,๐๐๐	๒๕,๐๐๐	๒๕,๐๐๐	๒๕,๐๐๐	ถนนคมนาคม ได้สะดวก ร้อยละ ๘๐	ประชาชนมีถนนที่สัญจร ไปมาได้สะดวก	กองช่าง
๑๓๒	โครงการปรับปรุงซ่อมแซมถนน ดินลูกรัง สายซอยร่วมใจ หมู่ที่ ๘	เพื่อปรับปรุงซ่อมแซมถนน ดินลูกรัง สายซอยร่วมใจ หมู่ที่ ๘ บ้านห้วยมะยม ให้สัญจรได้สะดวกยิ่งขึ้น	ผิวจราจรดินลูกรัง ขนาดกว้าง ๓ เมตร ระยะทาง ๓๐๐ เมตร	๑๕,๐๐๐	๑๕,๐๐๐	๑๕,๐๐๐	๑๕,๐๐๐	๑๕,๐๐๐	ถนนคมนาคม ได้สะดวก ร้อยละ ๘๐	ประชาชนมีถนนที่สัญจร ไปมาได้สะดวก	กองช่าง
๑๓๓	โครงการปรับปรุงซ่อมแซมถนน ดินลูกรัง ซอยในหมู่บ้าน หมู่ที่ ๖	เพื่อปรับปรุงซ่อมแซมถนน ดินลูกรัง ซอยในหมู่บ้าน หมู่ที่ ๖	ผิวจราจรดินลูกรัง ขนาดกว้าง ๕ เมตร ยาว ๒๓๐ เมตร	๒๓,๐๐๐	๒๓,๐๐๐	๒๓,๐๐๐	๒๓,๐๐๐	๒๓,๐๐๐	ถนนคมนาคม ได้สะดวก ร้อยละ ๘๐	ประชาชนมีถนนที่สัญจร ไปมาได้สะดวก	กองช่าง

๑.๑ กลยุทธ์ที่ ๑ กลยุทธ์การพัฒนาด้านการคมนาคมและการขนส่ง

(๑) แผนงาน อุตสาหกรรมและการโยธา งาน ก่อสร้าง

ที่	โครงการ	วัตถุประสงค์	เป้าหมาย (ผลผลิตของโครงการ)	งบประมาณ (บาท)					ตัวชี้วัด (KPI)	ผลที่คาดว่าจะได้รับ	หน่วยงาน รับผิดชอบหลัก
				๒๕๖๖	๒๕๖๗	๒๕๖๘	๒๕๖๙	๒๕๗๐			
๑๓๔	โครงการปรับปรุงซ่อมแซมถนน ดินลูกรังสายตาลบึงบต-ดงบัง หมู่ที่ ๗	เพื่อปรับปรุงซ่อมแซมถนน ดินลูกรัง สายตาลบึงบต-ดงบัง หมู่ที่ ๗	ผิวจราจรดินลูกรัง ขนาดกว้าง ๕ เมตร ยาว ๔๒๕ เมตร	๒๒,๐๐๐	๒๒,๐๐๐	๒๒,๐๐๐	๒๒,๐๐๐	๒๒,๐๐๐	ถนนคมนาคม ได้สะดวก ร้อยละ ๘๐	ประชาชนมีถนนที่สัญจร ไปมาได้สะดวก	กองช่าง
๑๓๕	โครงการซ่อมแซมถนนลูกรัง สายนายประเทือง พลไทร ม.๔	เพื่อซ่อมแซมถนนลูกรัง สายนายประเทือง พลไทร ม.๔	กว้าง ๔ ม. ยาว ๕๐๐ ม.	๑๐๐,๐๐๐	๑๐๐,๐๐๐	๑๐๐,๐๐๐	๑๐๐,๐๐๐	๑๐๐,๐๐๐	มีถนนที่ได้ มาตรฐาน ร้อยละ ๘๐	การสัญจรสะดวกยิ่งขึ้น	กองช่าง
๑๓๖	โครงการปรับปรุงซ่อมแซมถนน ลูกรังสายนางน้อย-โสภง ม.๔	เพื่อปรับปรุงซ่อมแซมถนน ลูกรังสายนางน้อย-โสภง ม.๔	กว้าง ๕ ม. ยาว ๒,๐๐๐ ม.	๒๐๐,๐๐๐	๒๐๐,๐๐๐	๒๐๐,๐๐๐	๒๐๐,๐๐๐	๒๐๐,๐๐๐	มีถนนที่ได้ มาตรฐาน ร้อยละ ๘๐	การสัญจรสะดวกยิ่งขึ้น	กองช่าง
๑๓๗	โครงการซ่อมแซมถนนลูกรัง สายนางตง-โสภง ม.๓	เพื่อซ่อมแซมถนนลูกรัง สายนางตง-โสภง ม.๓	กว้าง ๕ เมตร ยาว ๖,๐๐๐ เมตร	๒๕,๐๐๐	๒๕,๐๐๐	๒๕,๐๐๐	๒๕,๐๐๐	๒๕,๐๐๐	มีถนนได้ มาตรฐาน	เพื่อการสัญจรที่สะดวก	กองช่าง
๑๓๘	ที่ ๕	เพื่อลงท่อตามถนนหมู่ที่ ๕	ระยะทางยาว ๓,๐๐๐ ม.	๕๐๐,๐๐๐	๕๐๐,๐๐๐	๕๐๐,๐๐๐	๕๐๐,๐๐๐	๕๐๐,๐๐๐	ท่อระบายน้ำ	น้ำไหลสะดวก ไม่ท่วมหมู่บ้าน	กองช่าง
๑๓๙	โครงการก่อสร้างรางระบายน้ำ คสล.แบบตัวยู มีฝาปิด	เพื่อระบายน้ำไม่ท่วมขัง ภายในหมู่บ้าน	บ้านไร่ กว้าง ๔๐-๖๐ ซม. ยาว ๑,๐๐๐ เมตร ลึก ๐.๕๐-๑.๐๐ เมตร	๕๐๐,๐๐๐	๕๐๐,๐๐๐	๕๐๐,๐๐๐	๕๐๐,๐๐๐	๕๐๐,๐๐๐	มีรางระบายน้ำ ได้มาตรฐาน	ระบายน้ำได้ดี ไม่ท่วมขัง	กองช่าง
๑๔๐	โครงการก่อสร้างรางระบายน้ำ คสล.แบบตัวยู มีฝาปิด ม.๓	เพื่อระบายน้ำไม่ท่วมขัง ภายในหมู่บ้าน	กว้าง ๔๐-๖๐ ซม. ยาว ๑,๐๐๐ เมตร ลึก ๐.๕๐-๑.๐๐ เมตร	๕๐๐,๐๐๐	๕๐๐,๐๐๐	๕๐๐,๐๐๐	๕๐๐,๐๐๐	๕๐๐,๐๐๐	มีรางระบายน้ำ ได้มาตรฐาน	ระบายน้ำได้ดี ไม่ท่วมขัง	กองช่าง
๑๔๑	โครงการก่อสร้างรางระบายน้ำ คสล.รูปตัวยู แบบมีฝาปิด ม.๕	เพื่อก่อสร้างรางระบายน้ำ บ้านโสภง	บ้านโสภง กว้าง ๔๐-๖๐ ซม. ยาว ๑,๐๐๐ เมตร ลึก ๐.๕๐-๑.๐๐ เมตร	๕๐๐,๐๐๐	๕๐๐,๐๐๐	๕๐๐,๐๐๐	๕๐๐,๐๐๐	๕๐๐,๐๐๐	รางระบายน้ำ ได้มาตรฐาน	น้ำไม่ท่วมในหมู่บ้าน บ้านเรือนประชาชน	กองช่าง
๑๔๒	โครงการก่อสร้างรางระบายน้ำ คสล.รูปตัวยู แบบมีฝาปิด ม.๑	เพื่อก่อสร้างรางระบายน้ำ บ้านไร่	บ้านไร่ กว้าง ๔๐-๖๐ ซม. ยาว ๑,๐๐๐ เมตร ลึก ๕๐ ซม.-๑.๐๐ เมตร	๑,๐๐๐,๐๐๐	๑,๐๐๐,๐๐๐	๑,๐๐๐,๐๐๐	๑,๐๐๐,๐๐๐	๑,๐๐๐,๐๐๐	รางระบายน้ำ ได้มาตรฐาน	น้ำไม่ท่วมในหมู่บ้าน บ้านเรือนประชาชน	กองช่าง
๑๔๓	โครงการก่อสร้างรางระบายน้ำ คสล.รูปตัวยู แบบมีฝาปิด ม.๒	เพื่อก่อสร้างรางระบายน้ำ บ้านโนนสำราญ	บ้านโนนสำราญ กว้าง ๔๐-๖๐ ซม. ยาว ๑,๐๐๐ เมตร ลึก ๕๐ ซม.-๑.๐๐ เมตร	๑,๐๐๐,๐๐๐	๑,๐๐๐,๐๐๐	๑,๐๐๐,๐๐๐	๑,๐๐๐,๐๐๐	๑,๐๐๐,๐๐๐	รางระบายน้ำ ได้มาตรฐาน	น้ำไม่ท่วมในหมู่บ้าน บ้านเรือนประชาชน	กองช่าง

๑.๑ กลยุทธ์ที่ ๑ กลยุทธ์การพัฒนาด้านการคมนาคมและการขนส่ง

(๑) แผนงาน อุตสาหกรรมและการโยธา งาน ก่อสร้าง

ที่	โครงการ	วัตถุประสงค์	เป้าหมาย (ผลผลิตของโครงการ)	งบประมาณ (บาท)					ตัวชี้วัด (KPI)	ผลที่คาดว่าจะได้รับ	หน่วยงาน รับผิดชอบหลัก
				๒๕๖๖	๒๕๖๗	๒๕๖๘	๒๕๖๙	๒๕๗๐			
๑๔๔	โครงการก่อสร้างวางระบบน้ำ คสล.รูปตัวยู แบบมีฝาปิด ม.๓	เพื่อก่อสร้างวางระบบน้ำ บ้านนาดง ม.๓	บ้านนาดง ม.๓ กว้าง ๔๐-๖๐ ซม. ยาว ๑,๐๐๐ เมตร ลึก ๕๐ ซม.-๑.๐๐ เมตร	๑,๐๐๐,๐๐๐	๑,๐๐๐,๐๐๐	๑,๐๐๐,๐๐๐	๑,๐๐๐,๐๐๐	๑,๐๐๐,๐๐๐	วางระบบน้ำ ได้มาตรฐาน	น้ำไม่ท่วมในหมู่บ้าน บ้านเรือนประชาชน	กองช่าง
๑๔๕	โครงการก่อสร้างวางระบบน้ำ คสล.รูปตัวยู แบบมีฝาปิด หมู่ที่ ๖	เพื่อก่อสร้างวางระบบน้ำ บ้านชัยเจริญ	บ้านชัยเจริญ กว้าง ๕๐ ซม. ยาว ๑,๐๐๐ ม. ลึก ๑.๐๐ ม.	๔๐๐,๐๐๐	๔๐๐,๐๐๐	๔๐๐,๐๐๐	๔๐๐,๐๐๐	๔๐๐,๐๐๐	วางระบบน้ำ ได้มาตรฐาน	น้ำไม่ท่วมในหมู่บ้าน บ้านเรือนประชาชน	กองช่าง
๑๔๖	โครงการก่อสร้างวางระบบน้ำ คสล.รูปตัวยู แบบมีฝาปิด	เพื่อก่อสร้างวางระบบน้ำ คสล.รูปตัวยูแบบมีฝาปิด ที่ทำการ อบต.นาดง	ระยะทางรวม ๓๕๐ เมตร	๕๐๐,๐๐๐	๕๐๐,๐๐๐	๕๐๐,๐๐๐	๕๐๐,๐๐๐	๕๐๐,๐๐๐	มีวางระบบน้ำ ที่ได้มาตรฐาน	น้ำไม่ท่วมซึ่งรอบ อบต.	กองช่าง
๑๔๗	โครงการก่อสร้างวางระบบน้ำ คสล.รูปตัวยู แบบมีฝาปิด ม.๔	เพื่อก่อสร้างวางระบบน้ำ บ้านนาดงน้อย	บ้านนาดงน้อย กว้าง ๔๐-๖๐ ซม. ยาว ๑,๐๐๐ เมตร ลึก ๕๐ ซม.-๑.๐๐ เมตร	๑,๐๐๐,๐๐๐	๑,๐๐๐,๐๐๐	๑,๐๐๐,๐๐๐	๑,๐๐๐,๐๐๐	๑,๐๐๐,๐๐๐	วางระบบน้ำ ได้มาตรฐาน	น้ำไม่ท่วมในหมู่บ้าน บ้านเรือนประชาชน	กองช่าง
๑๔๘	โครงการก่อสร้างวางระบบน้ำ คสล.รูปตัวยู แบบมีฝาปิด ม.๗	เพื่อก่อสร้างวางระบบน้ำ บ้านดลบังบด	บ้านดลบังบด กว้าง ๔๐-๖๐ ซม. ยาว ๑,๐๐๐ เมตร ลึก ๕๐ ซม.-๑.๐๐ เมตร	๑,๐๐๐,๐๐๐	๑,๐๐๐,๐๐๐	๑,๐๐๐,๐๐๐	๑,๐๐๐,๐๐๐	๑,๐๐๐,๐๐๐	วางระบบน้ำ ได้มาตรฐาน	น้ำไม่ท่วมในหมู่บ้าน บ้านเรือนประชาชน	กองช่าง
๑๔๙	โครงการก่อสร้างวางระบบน้ำ คสล.รูปตัวยู แบบมีฝาปิด ม.๘	เพื่อก่อสร้างวางระบบน้ำ บ้านห้วยมะยม	บ้านห้วยมะยม กว้าง ๔๐-๖๐ ซม. ยาว ๕๐๐ เมตร ลึก ๕๐ ซม.-๑.๐๐ เมตร	๑,๐๐๐,๐๐๐	๑,๐๐๐,๐๐๐	๑,๐๐๐,๐๐๐	๑,๐๐๐,๐๐๐	๑,๐๐๐,๐๐๐	วางระบบน้ำ ได้มาตรฐาน	น้ำไม่ท่วมในหมู่บ้าน บ้านเรือนประชาชน	กองช่าง
๑๕๐	โครงการวางท่อระบายน้ำข้าม ห้วยกวาง ม.๒	เพื่อวางท่อระบายน้ำข้าม ห้วยกวาง ม.๒ บ้านโนนสำราญ	ตามแบบแปลน อบต.นาดง กำหนด	๒๐๐,๐๐๐	๒๐๐,๐๐๐	๒๐๐,๐๐๐	๒๐๐,๐๐๐	๒๐๐,๐๐๐	ระบายน้ำ ได้ร้อยละ ๘๐	น้ำไม่ท่วมซึ่งพื้นที่การเกษตร	กองช่าง
๑๕๑	โครงการวางท่อระบายน้ำข้าม ถนนสายโนนแดงกั้ง ม.๒	เพื่อวางท่อระบายน้ำข้าม ถนนสายโนนแดงกั้ง ม.๒ บ้านโนนสำราญ	ตามแบบแปลน อบต.นาดง กำหนด	๒๐๐,๐๐๐	๒๐๐,๐๐๐	๒๐๐,๐๐๐	๒๐๐,๐๐๐	๒๐๐,๐๐๐	ระบายน้ำ ได้ร้อยละ ๘๐	น้ำไม่ท่วมซึ่งพื้นที่การเกษตร	กองช่าง
๑๕๒	โครงการลงท่อระบายน้ำ หนองนาบอน	เพื่อระบายน้ำได้สะดวก	ท่อขนาด ๑ เมตร จำนวน ๓๕ ท่อน	๕๐,๐๐๐	๕๐,๐๐๐	๕๐,๐๐๐	๕๐,๐๐๐	๕๐,๐๐๐	ระบายน้ำได้ ร้อยละ ๘๐	น้ำไม่ท่วมซึ่ง	กองช่าง
รวม	๑๕๒	โครงการ	รวม	๖๒,๔๙๑,๐๐๐	๖๒,๔๙๑,๐๐๐	๖๒,๐๙๑,๐๐๐	๖๒,๐๙๑,๐๐๐	๖๒,๐๙๑,๐๐๐			

รายละเอียดโครงการพัฒนา
แผนพัฒนาท้องถิ่น (พ.ศ.๒๕๖๖-๒๕๗๐) ทบพวน ครั้งที่ ๑/๒๕๖๗
องค์การบริหารส่วนตำบลนาตง ตำบลนาตง อำเภอปากคาด จังหวัดบึงกาฬ

- ก. ยุทธศาสตร์ชาติ ๒๐ ปี ยุทธศาสตร์ที่ ๒ ด้านการสร้างความสามารถในการแข่งขัน ๒๐ ปี
- ข. แผนพัฒนาเศรษฐกิจฯ ฉบับที่ ๑๓ หมายเหตุที่ ๘ มีพื้นที่และเมืองอัจฉริยะที่น่าอยู่ ปลอดภัย เติบโตได้อย่างยั่งยืน
- ค. Sustainable Development Goals: SDGs เป้าหมายที่ ๙ สร้างโครงสร้างพื้นฐานที่มีความทนทาน ส่งเสริมการพัฒนาอุตสาหกรรมที่ครอบคลุมและยั่งยืน และส่งเสริมนวัตกรรม
- ง. ยุทธศาสตร์จังหวัด ยุทธศาสตร์ที่ ๒ พัฒนาโครงสร้างพื้นฐานและเพิ่มขีดความสามารถในการแข่งขันด้านการค้าและการลงทุน
- จ. ยุทธศาสตร์การพัฒนาขององค์กรปกครองส่วนท้องถิ่นในเขตจังหวัด ยุทธศาสตร์ที่ ๑ การพัฒนาโครงสร้างพื้นฐาน การผังเมือง การบริหารจัดการน้ำ และส่งเสริมพลังงานทดแทน
๑. ยุทธศาสตร์การพัฒนาองค์การบริหารส่วนตำบลนาตง ยุทธศาสตร์ที่ ๑ ด้านโครงสร้างพื้นฐาน
- ๑.๑ กลยุทธ์ที่ ๒ กลยุทธ์การพัฒนาด้านสาธารณูปโภค
- (๑) แผนงาน อุตสาหกรรมและการโยธา งาน ก่อสร้าง

ที่	โครงการ	วัตถุประสงค์	เป้าหมาย (ผลผลิตของโครงการ)	งบประมาณ (บาท)					ตัวชี้วัด (KPI)	ผลที่คาดว่าจะได้รับ	หน่วยงาน รับผิดชอบหลัก
				๒๕๖๖	๒๕๖๗	๒๕๖๘	๒๕๖๙	๒๕๗๐			
๑	โครงการก่อสร้างท่อลอดเหลี่ยม ห้วยนาบอน ม.๕	เพื่อก่อสร้างท่อลอดเหลี่ยม ห้วยนาบอน ม.๕ บ้านโสกง	ตามแบบแปลน อบต.นาตง กำหนด	๒๕๐,๐๐๐	๒๕๐,๐๐๐	๒๕๐,๐๐๐	๒๕๐,๐๐๐	๒๕๐,๐๐๐	ระบายน้ำได้ ร้อยละ ๘๐	ระบายน้ำท่วมขังในพื้นที่ การเกษตร	กองช่าง
๒	โครงการก่อสร้างท่อลอดเหลี่ยม ลำห้วยนาบอนตอนบน ม.๔	เพื่อก่อสร้างท่อลอดเหลี่ยม ลำห้วยนาบอนตอนบน ม.๔	กว้าง ๑๕ ม. สูง ๒.๕๐ เมตร	๖๐๐,๐๐๐	๖๐๐,๐๐๐	๖๐๐,๐๐๐	๖๐๐,๐๐๐	๖๐๐,๐๐๐	ท่อลอดเหลี่ยม	น้ำไหลสะดวก ไม่ท่วมขัง พื้นที่การเกษตร	กองช่าง
๓	โครงการก่อสร้างท่อลอด เหลี่ยมห้วยอั้งฮ้า ม.๗	เพื่อก่อสร้างท่อลอดเหลี่ยม ห้วยอั้งฮ้า ม.๗	ตามแบบแปลน อบต.นาตง กำหนด	๕๐๐,๐๐๐	๕๐๐,๐๐๐	๕๐๐,๐๐๐	๕๐๐,๐๐๐	๕๐๐,๐๐๐	ท่อลอดเหลี่ยม	น้ำไหลสะดวก ไม่ท่วม ขังพื้นที่การเกษตร	กองช่าง
๔	โครงการก่อสร้างฝายชลอน้ำ ลำห้วยนาเหล่า ม.๔	เพื่อก่อสร้างฝายชลอน้ำ ลำห้วยนาเหล่า ม.๔	กว้าง ๑๐ ม. ยาว ๑๒ ม. ผนังกันน้ำ ๑.๕๐ เมตร	๘๐๐,๐๐๐	๘๐๐,๐๐๐	๘๐๐,๐๐๐	๘๐๐,๐๐๐	๘๐๐,๐๐๐	ฝายชลอน้ำ ได้มาตรฐาน ร้อยละ ๑๐๐	เพื่อกักเก็บน้ำ ชะลอการไหล ของน้ำ	กองช่าง
๕	โครงการก่อสร้างฝายชลอน้ำ หนองนาบอนแบบมีประตูปิด-เปิด ม.๔	เพื่อก่อสร้างฝายชลอน้ำ หนองนาบอนแบบมีประตู ปิด-เปิด ม.๔	กว้าง ๑๒ ม. ยาว ๑๕ ม.	๑,๐๐๐,๐๐๐	๑,๐๐๐,๐๐๐	๑,๐๐๐,๐๐๐	๑,๐๐๐,๐๐๐	๑,๐๐๐,๐๐๐	ฝายชลอน้ำ ได้มาตรฐาน ร้อยละ ๑๐๐	เพื่อกักเก็บน้ำ ชะลอการไหล ของน้ำ	กองช่าง
๖	โครงการก่อสร้างฝายชะลอ น้ำห้วยอั้งฮ้า	เพื่อก่อสร้างฝายชะลอ น้ำห้วยอั้งฮ้า	กว้าง ๑๐ ม. ยาว ๑๒ ม.	๘๐๐,๐๐๐	๘๐๐,๐๐๐	๘๐๐,๐๐๐	๘๐๐,๐๐๐	๘๐๐,๐๐๐	ฝายชะลอได้ มาตรฐาน ร้อยละ	เพื่อกักเก็บน้ำ ชะลอการ ไหล และป้องกันน้ำท่วม	กองช่าง
๗	โครงการก่อสร้างฝายน้ำล้น ห้วยอั้งฮ้า ม.๗	เพื่อก่อสร้างฝายน้ำล้นห้วย อั้งฮ้า ม.๗	ตามแบบแปลน อบต.นาตง กำหนด	๑,๐๐๐,๐๐๐	๑,๐๐๐,๐๐๐	๑,๐๐๐,๐๐๐	๑,๐๐๐,๐๐๐	๑,๐๐๐,๐๐๐	ฝายน้ำล้น ได้ มาตรฐาน ร้อยละ	เพื่อกักเก็บน้ำ ชะลอการ ไหล และป้องกันน้ำท่วม	กองช่าง

๑. ยุทธศาสตร์การพัฒนาองค์การบริหารส่วนตำบลนาง **ยุทธศาสตร์ที่ ๑** ด้านโครงสร้างพื้นฐาน

๑.๑ กลยุทธ์ที่ ๒ กลยุทธ์การพัฒนาด้านสาธารณูปโภค

(๑) แผนงาน อุตสาหกรรมและการโยธา

งาน ก่อสร้าง

ที่	โครงการ	วัตถุประสงค์	เป้าหมาย (ผลผลิตของโครงการ)	งบประมาณ (บาท)					ตัวชี้วัด (KPI)	ผลที่คาดว่าจะได้รับ	หน่วยงาน รับผิดชอบหลัก
				๒๕๖๖	๒๕๖๗	๒๕๖๘	๒๕๖๙	๒๕๗๐			
๘	โครงการทำประตูเปิด-ปิดน้ำ หนองร้อน บ้านไร่	เพื่อกักเก็บน้ำทำการเกษตร	บ้านไร่ จำนวน ๑ แห่ง ตามแบบแปลน อบต.นาง กำหนด	๓๐๐,๐๐๐	๓๐๐,๐๐๐	๓๐๐,๐๐๐	๓๐๐,๐๐๐	๓๐๐,๐๐๐	ประตูเปิด- ปิดน้ำ ได้มาตรฐาน	ระบายน้ำและกักเก็บน้ำได้	กองช่าง
๙	โครงการเจาะบ่อบาดาล บ้านนาง หมู่ที่ ๓	เพื่อเจาะบ่อบาดาล หมู่ที่ ๓ บ้านนางใหญ่ จำนวน ๑ บ่อ	กว้าง ๖๐ นิ้ว ลึก ๖๐ เมตร	๒๕๐,๐๐๐	๒๕๐,๐๐๐	๒๕๐,๐๐๐	๒๕๐,๐๐๐	๒๕๐,๐๐๐	มีน้ำใช้ ร้อยละ ๑๐๐	มีน้ำใช้เพียงพอตลอดปี	กองช่าง
๑๐	โครงการเจาะบ่อบาดาล บ้านนางน้อย ม.๔	เพื่อเจาะบ่อบาดาล บ้านนางน้อย	ลึก ๑๕๐ ม.	๑๕๐,๐๐๐	๑๕๐,๐๐๐	๑๕๐,๐๐๐	๑๕๐,๐๐๐	๑๕๐,๐๐๐	มีน้ำใช้ ร้อยละ ๑๐๐	มีน้ำใช้เพียงพอตลอดปี	กองช่าง
๑๑	โครงการก่อสร้างระบบปะปา ขนาดใหญ่ หมู่ที่ ๕	เพื่อก่อสร้างระบบปะปา ขนาดใหญ่ หมู่ที่ ๕	ตามแบบแปลน อบต.นาง กำหนด	๓,๐๐๐,๐๐๐	๓,๐๐๐,๐๐๐	๓,๐๐๐,๐๐๐	๓,๐๐๐,๐๐๐	๓,๐๐๐,๐๐๐	ปะปา ร้อยละ ๘๐	มีน้ำใช้เพื่อการอุปโภค- บริโภคครบทุกครัวเรือน	กองช่าง
๑๒	โครงการลงท่อประปา หมู่บ้าน บ้านไร่	เพื่อน้ำประปาไหลสะดวก เพียงพอต่อการใช้น้ำ	รอบหมู่บ้าน(ตามแบบแปลน อบต.นางกำหนด)	๑๐๐,๐๐๐	๑๐๐,๐๐๐	๑๐๐,๐๐๐	๑๐๐,๐๐๐	๑๐๐,๐๐๐	ท่อประปา แข็งแรง	น้ำประปาไหลสะดวก เพียงพอ	กองช่าง
๑๓	โครงการขยายเขตไฟฟ้า ถนนรอบหนองร้อน	เพื่อการท่องเที่ยว	บ้านไร่ ระยะทางยาว ๓,๐๐๐ เมตร	๓๐๐,๐๐๐	๓๐๐,๐๐๐	๓๐๐,๐๐๐	๓๐๐,๐๐๐	๓๐๐,๐๐๐	ประชาชน ร้อยละ ๑๐๐ มีไฟฟ้าใช้	ประชาชนมีพลังงานไฟฟ้า ได้ใช้อย่างทั่วถึง	กองช่าง
๑๔	โครงการติดตั้งไฟส่องทางภายใน หมู่บ้านทางลงหนองพ่อดำ	เพื่อความปลอดภัยในชีวิต ทรัพย์สินของประชาชน	บ้านโนนสำราญ จำนวน ๖ จุด	๑๐๐,๐๐๐	๑๐๐,๐๐๐	๑๐๐,๐๐๐	๑๐๐,๐๐๐	๑๐๐,๐๐๐	ประชาชน ร้อยละ ๘๐ ปลอดภัย	ประชาชนมีความปลอดภัย ในชีวิตและทรัพย์สิน	กองช่าง
๑๕	โครงการติดตั้งไฟกระพริบ ทางเข้าหมู่บ้านโนนสำราญ	เพื่อความปลอดภัยในชีวิต ทรัพย์สินของประชาชน	บ้านโนนสำราญ จำนวน ๒ จุด ๑.เชิงเนิน่อปริชาเก่า ๒.หน้าบ้านนางรำพรรณ ยี่เป่ง	๑๐๐,๐๐๐	๑๐๐,๐๐๐	๑๐๐,๐๐๐	๑๐๐,๐๐๐	๑๐๐,๐๐๐	ประชาชน ร้อยละ ๘๐ ปลอดภัย	ประชาชนมีความปลอดภัย ในชีวิตและทรัพย์สิน	กองช่าง
๑๖	โครงการติดตั้งไฟฟ้าส่องสว่าง ถนนภายในหมู่บ้านนางใหญ่	เพื่อความปลอดภัยในชีวิต ทรัพย์สินของประชาชน	บ้านนางใหญ่ จำนวน ๘ จุด	๑๐๐,๐๐๐	๑๐๐,๐๐๐	๑๐๐,๐๐๐	๑๐๐,๐๐๐	๑๐๐,๐๐๐	ประชาชน ร้อยละ ๘๐ ปลอดภัย	ประชาชนมีความปลอดภัย ในชีวิตและทรัพย์สิน	กองช่าง
๑๗	โครงการติดตั้งไฟฟ้าส่องทาง ซอยพ่อดำใหญ่-ทางลง หนองพด	เพื่อติดตั้งไฟฟ้าส่องทาง บ้านโสภบง	บ้านโสภบง จำนวน ๖ จุด	๑๐๐,๐๐๐	๑๐๐,๐๐๐	๑๐๐,๐๐๐	๑๐๐,๐๐๐	๑๐๐,๐๐๐	มีไฟฟ้า ส่องทางที่ ได้มาตรฐาน	ประชาชนปลอดภัย ลดอุบัติเหตุ	กองช่าง

๑. ยุทธศาสตร์การพัฒนากองการบริหารส่วนตำบลนาง ๒ ยุทธศาสตร์ที่ ๑ ด้านโครงสร้างพื้นฐาน

๑.๑ กลยุทธ์ที่ ๒ กลยุทธ์การพัฒนาด้านสาธารณูปโภค

(๑) แผนงาน อุตสาหกรรมและการโยธา

งาน ก่อสร้าง

ที่	โครงการ	วัตถุประสงค์	เป้าหมาย (ผลผลิตของโครงการ)	งบประมาณ (บาท)					ตัวชี้วัด (KPI)	ผลที่คาดว่าจะได้รับ	หน่วยงาน รับผิดชอบหลัก
				๒๕๖๖	๒๕๖๗	๒๕๖๘	๒๕๖๙	๒๕๗๐			
๑๘	โครงการติดตั้งไฟฟ้าส่องทางจากหลักบ้าน-โค้งท้ายบ้าน	เพื่อติดตั้งไฟฟ้าส่องทางบ้านโสกบง	บ้านโสกบง จำนวน ๔ จุด	๑๐๐,๐๐๐	๑๐๐,๐๐๐	๑๐๐,๐๐๐	๑๐๐,๐๐๐	๑๐๐,๐๐๐	มีไฟฟ้าส่องทางที่ได้มาตรฐาน	ประชาชนปลอดภัย ลดอุบัติเหตุ	กองช่าง
๑๙	โครงการติดตั้งไฟฟ้าส่องทางบ้านห้วยมะยม	เพื่อติดตั้งไฟฟ้าส่องทางบ้านห้วยมะยม	บ้านห้วยมะยม ระยะทาง ๑,๐๐๐ เมตร	๑๕๐,๐๐๐	๑๕๐,๐๐๐	๑๕๐,๐๐๐	๑๕๐,๐๐๐	๑๕๐,๐๐๐	มีไฟฟ้าส่องทางที่ได้มาตรฐาน	ประชาชนปลอดภัย ลดอุบัติเหตุ	กองช่าง
๒๐	โครงการขยายเขตประปาภายในหมู่บ้าน	เพื่อขยายเขตประปาภายในหมู่บ้านห้วยมะยม	บ้านห้วยมะยม ระยะทาง ๖๐๐ เมตร	๑๕๐,๐๐๐	๑๕๐,๐๐๐	๑๕๐,๐๐๐	๑๕๐,๐๐๐	๑๕๐,๐๐๐	มีน้ำใช้เพียงพอ	มีน้ำใช้เพียงพอ ทุกครัวเรือน	กองช่าง
๒๑	โครงการเจาะบ่อน้ำบาดาล	เพื่อให้มีน้ำอุปโภคบริโภคที่เพียงพอตลอดปี	จำนวน ๑ บ่อ ณ วัดสันติราชโพรงงาม	๒๕๐,๐๐๐	๒๕๐,๐๐๐	๒๕๐,๐๐๐	๒๕๐,๐๐๐	๒๕๐,๐๐๐	มีน้ำใช้ร้อยละ ๑๐๐	น้ำเพียงพอต่อการอุปโภคบริโภค	กองช่าง
๒๒	โครงการขยายเขตประปาภายในหมู่บ้าน ม.๔	เพื่อขยายเขตประปาภายในหมู่บ้านนางน้อย	บ้านนางน้อย ระยะทาง ๕๐๐ เมตร	๑๐๐,๐๐๐	๑๐๐,๐๐๐	๑๐๐,๐๐๐	๑๐๐,๐๐๐	๑๐๐,๐๐๐	มีน้ำใช้ร้อยละ ๑๐๐	ประชาชนมีน้ำใช้เพียงพอ	กองช่าง
๒๓	โครงการเจาะบ่อน้ำประปาบาดาล หมู่ที่ ๗	เพื่อเจาะบ่อน้ำประปาบาดาล หมู่ที่ ๗	จำนวน ๑ บ่อ ขนาดเส้นผ่านศูนย์กลาง ๖ นิ้ว	๒๗๐,๐๐๐	๒๗๐,๐๐๐	๒๗๐,๐๐๐	๒๗๐,๐๐๐	๒๗๐,๐๐๐	มีน้ำใช้ร้อยละ ๑๐๐	ประชาชนมีน้ำใช้เพียงพอ	กองช่าง
๒๔	โครงการขยายเขตประปาบ้านตาลบังต หมู่ที่ ๗	เพื่อขยายเขตประปาภายในบ้านตาลบังต	ระยะทางยาว ๑๖๘ เมตร	๒๕,๐๐๐	๒๕,๐๐๐	๒๕,๐๐๐	๒๕,๐๐๐	๒๕,๐๐๐	มีน้ำใช้ร้อยละ ๑๐๐	ประชาชนมีน้ำใช้เพียงพอ	กองช่าง
๒๕	โครงการขยายเขตประปาบ้านนางนงใหญ่	เพื่อให้มีน้ำอุปโภคบริโภคที่เพียงพอ	ระยะทาง ๑,๒๐๐ เมตร	๑๐๐,๐๐๐	๑๐๐,๐๐๐	๑๐๐,๐๐๐	๑๐๐,๐๐๐	๑๐๐,๐๐๐	มีน้ำใช้ร้อยละ ๑๐๐	น้ำเพียงพอต่อการอุปโภคบริโภค	กองช่าง
๒๖	โครงการขยายเขตประปาบ้านโนนสำราญ	เพื่อขยายเขตประปาบ้านโนนสำราญ	ระยะทางรวม ๑,๐๐๐ เมตร	๑๐๐,๐๐๐	๑๐๐,๐๐๐	๑๐๐,๐๐๐	๑๐๐,๐๐๐	๑๐๐,๐๐๐	มีน้ำใช้ร้อยละ ๑๐๐	ประชาชนมีน้ำใช้เพียงพอ	กองช่าง
๒๗	โครงการติดตั้งไฟฟ้าส่องสว่างภายในหมู่บ้าน ม.๑	เพื่อติดตั้งไฟฟ้าส่องสว่างบ้านไร่	ระยะทางรวม ๑,๐๐๐ เมตร	๒๕๐,๐๐๐	๒๕๐,๐๐๐	๒๕๐,๐๐๐	๒๕๐,๐๐๐	๒๕๐,๐๐๐	มีไฟฟ้าส่องสว่างร้อยละ ๗๐	ลดอุบัติเหตุบนถนน	กองช่าง
๒๘	โครงการขยายเขตประปาสายถนนโนนสำราญไปสามแยกโนนชัยศรี ม.๒	เพื่อขยายเขตประปาหมู่บ้าน ม.๒ บ้านโนนสำราญ	ตามแบบแปลน อบต.นางนง กำหนด	๒๐๐,๐๐๐	๒๐๐,๐๐๐	๒๐๐,๐๐๐	๒๐๐,๐๐๐	๒๐๐,๐๐๐	มีน้ำใช้ร้อยละ ๑๐๐	ประชาชนมีน้ำใช้เพื่อการอุปโภค-บริโภค	กองช่าง
๒๙	โครงการขยายเขตประปาภายในหมู่บ้านนางนงน้อย หมู่ที่ ๔	เพื่อขยายเขตประปาภายในหมู่บ้านนางนงน้อย หมู่ที่ ๔	ระยะทางยาว ๑,๐๐๐ ม.	๒๐๐,๐๐๐	๒๐๐,๐๐๐	๒๐๐,๐๐๐	๒๐๐,๐๐๐	๒๐๐,๐๐๐	มีน้ำใช้ร้อยละ ๑๐๐	ประชาชนมีน้ำใช้เพื่อการอุปโภค-บริโภค	กองช่าง

๑. ยุทธศาสตร์การพัฒนากองการบริหารส่วนตำบลนาง ยุทธศาสตร์ที่ ๑ ด้านโครงสร้างพื้นฐาน

๑.๑ กลยุทธ์ที่ ๒ กลยุทธ์การพัฒนาด้านสาธารณูปโภค

(๑) แผนงาน อุตสาหกรรมและการโยธา

งาน ก่อสร้าง

ที่	โครงการ	วัตถุประสงค์	เป้าหมาย (ผลผลิตของโครงการ)	งบประมาณ (บาท)					ตัวชี้วัด (KPI)	ผลที่คาดว่าจะได้รับ	หน่วยงาน รับผิดชอบหลัก
				๒๕๖๖	๒๕๖๗	๒๕๖๘	๒๕๖๙	๒๕๗๐			
๓๐	โครงการขยายเขตประปา บ้านโสกบง	เพื่อขยายเขตประปา บ้านโสกบง	ระยะทางยาว ๓,๐๐๐ ม.	๕๐๐,๐๐๐	๕๐๐,๐๐๐	๕๐๐,๐๐๐	๕๐๐,๐๐๐	๕๐๐,๐๐๐	ประปา ร้อยละ ๑๐๐	มีน้ำใช้เพื่อการอุปโภค- บริโภคครบทุกครัวเรือน	กองช่าง
๓๑	โครงการติดตั้งไฟส่องสว่าง โวลตาเซลล์ ม.๕	เพื่อติดตั้งไฟส่องสว่าง โวลตาเซลล์ ม.๕	ระยะทางยาว ๓,๐๐๐ ม.	๕๐๐,๐๐๐	๕๐๐,๐๐๐	๕๐๐,๐๐๐	๕๐๐,๐๐๐	๕๐๐,๐๐๐	ไฟฟ้า ร้อยละ ๑๐๐	ลดอุบัติเหตุ	กองช่าง
๓๒	โครงการขยายเขตประปา ม.๖	เพื่อขยายเขตประปา ม.๖	ระยะทางยาว ๒,๐๐๐ ม.	๒๐๐,๐๐๐	๒๐๐,๐๐๐	๒๐๐,๐๐๐	๒๐๐,๐๐๐	๒๐๐,๐๐๐	ประปา ร้อยละ ๑๐๐	มีน้ำใช้เพียงพอตลอดปี	กองช่าง
๓๓	โครงการติดตั้งไฟส่องทาง จากหมู่บ้านไปห้วยขี้เป็ด	เพื่อติดตั้งไฟส่องทางจาก หมู่บ้านไปห้วยขี้เป็ด	ระยะทางยาว ๒,๐๐๐ ม.	๑,๐๐๐,๐๐๐	๑,๐๐๐,๐๐๐	๑,๐๐๐,๐๐๐	๑,๐๐๐,๐๐๐	๑,๐๐๐,๐๐๐	ไฟฟ้าร้อยละ ๑๐๐	ลดอุบัติเหตุ และการ สัญจรที่สะดวก	กองช่าง
๓๔	โครงการติดตั้งเครื่องกรองน้ำพร้อม ดื่ม ภายในตำบลนาง	เพื่อให้ประชาชนมีน้ำดื่มที่ สะอาดไว้บริโภคตลอดปี	หมู่ที่ ๑ - ๘ จำนวน ๘ เครื่อง	๑๕๐,๐๐๐	๑๕๐,๐๐๐	๑๕๐,๐๐๐	๑๕๐,๐๐๐	๑๕๐,๐๐๐	ประชาชน ร้อยละ ๘๐ มีน้ำดื่ม	ประชาชนได้รับประโยชน์ ๑,๐๑๐ ครัวเรือน	กองช่าง
๓๕	โครงการซ่อมแซมประตูระบายน้ำ หนองบ่อใหญ่	เพื่อให้มีความมั่นคง แข็งแรง ในการกักเก็บน้ำและระบายน้ำ	บ้านนางใหญ่ จำนวน ๑ แห่ง	๒๐๐,๐๐๐	๒๐๐,๐๐๐	๒๐๐,๐๐๐	๒๐๐,๐๐๐	๒๐๐,๐๐๐	ระบายน้ำ ได้ร้อยละ ๗๐ มีน้ำใช้	ระบายน้ำ กักเก็บน้ำได้ดี แข็งแรงมั่นคง	กองช่าง
๓๖	โครงการปรับปรุงโครงสร้าง ถังประปาหมู่บ้านภายใน ตำบลนาง	เพื่อการบริหารระบบประปา หมู่บ้านให้มีประสิทธิภาพ	หมู่ที่ ๑ - ๘ จำนวน ๘ ถัง	๒๐๐,๐๐๐	๒๐๐,๐๐๐	๒๐๐,๐๐๐	๒๐๐,๐๐๐	๒๐๐,๐๐๐	ประชาชน มีน้ำใช้ ร้อยละ ๘๐	โครงสร้างถังประปาหมู่บ้าน มีความคงทนแข็งแรงในการ รับน้ำหนัก	กองช่าง
๓๗	โครงการซ่อมแซมประปาหมู่บ้าน บ้านนางใหญ่	เพื่อซ่อมแซมประปา หมู่บ้าน บ้านนางใหญ่	ระยะทาง ๒,๐๐๐ เมตร	๑๐๐,๐๐๐	๑๐๐,๐๐๐	๑๐๐,๐๐๐	๑๐๐,๐๐๐	๑๐๐,๐๐๐	ประชาชน มีน้ำใช้ ร้อยละ ๑๐๐	มีน้ำใช้อย่างเพียงพอ	กองช่าง
๓๗	โครงการปรับปรุงระบบประปา หมู่บ้าน หมู่ที่ ๘ บ้านห้วยมะยม	เพื่อปรับปรุงระบบประปา หมู่บ้าน บ้านห้วยมะยม	จำนวน ๑ แห่ง	๑๐๐,๐๐๐	๑๐๐,๐๐๐	๑๐๐,๐๐๐	๑๐๐,๐๐๐	๑๐๐,๐๐๐	มีน้ำใช้ร้อยละ ๑๐๐	ประชาชนมีน้ำใช้อย่างเพียงพอ	กองช่าง
๓๘	โครงการขยายเขตประปา ภายในหมู่บ้านโนนสำราญ	เพื่อให้มีน้ำอุปโภค บริโภคที่เพียงพอ	ระยะทางยาว ๓๐๐ เมตร	๑๐๐,๐๐๐	๑๐๐,๐๐๐	๑๐๐,๐๐๐	๑๐๐,๐๐๐	๑๐๐,๐๐๐	มีน้ำใช้ ร้อยละ ๑๐๐	น้ำเพียงพอต่อการอุปโภค	กองช่าง
๓๙	โครงการซ่อมแซมท่อระบาย น้ำหนองบ่อใหญ่	เพื่อให้มีน้ำอุปโภค บริโภคที่เพียงพอ	ระยะทาง ๖ เมตร	๕๐,๐๐๐	๕๐,๐๐๐	๕๐,๐๐๐	๕๐,๐๐๐	๕๐,๐๐๐	มีน้ำใช้ร้อยละ ๑๐๐	น้ำเพียงพอต่อการอุปโภค	กองช่าง

๑. ยุทธศาสตร์การพัฒนากิจการบริหารส่วนตำบลนาง ยุทธศาสตร์ที่ ๑ ด้านโครงสร้างพื้นฐาน

๑.๑ กลยุทธ์ที่ ๒ กลยุทธ์การพัฒนาด้านสาธารณูปโภค

(๑) แผนงาน อุตสาหกรรมและการโยธา

งาน ก่อสร้าง

ที่	โครงการ	วัตถุประสงค์	เป้าหมาย (ผลผลิตของโครงการ)	งบประมาณ (บาท)					ตัวชี้วัด (KPI)	ผลที่คาดว่าจะได้รับ	หน่วยงาน รับผิดชอบหลัก
				๒๕๖๖	๒๕๖๗	๒๕๖๘	๒๕๖๙	๒๕๗๐			
๔๐	โครงการปรับปรุงซ่อมแซม หอกระจายข่าวประจำหมู่บ้าน	เพื่อปรับปรุง ซ่อมแซมหอ กระจายข่าวประจำหมู่บ้าน ม.๑-ม.๘	ม.๑-ม.๘	๘๐๐,๐๐๐	๘๐๐,๐๐๐	๘๐๐,๐๐๐	๘๐๐,๐๐๐	๘๐๐,๐๐๐	หอกระจาย ข่าว	หอกระจายข่าวใช้ได้ปกติ	กองช่าง
๔๑	โครงการปรับปรุงซ่อมแซม ไฟฟ้า ตามซอยของหมู่บ้าน ม.๖	เพื่อปรับปรุงซ่อมแซมไฟฟ้า ตามซอยของหมู่บ้าน ม.๖	ระยะทางยาว ๓,๐๐๐ ม.	๕๐๐,๐๐๐	๕๐๐,๐๐๐	๕๐๐,๐๐๐	๕๐๐,๐๐๐	๕๐๐,๐๐๐	ไฟฟ้าร้อยละ ๑๐๐	ลดอุบัติเหตุ	กองช่าง
๔๒	โครงการปรับปรุงซ่อมแซม ไฟฟ้าประปา ม.๖	เพื่อปรับปรุงซ่อมแซม ไฟฟ้าประปา ม.๖	ประปา ม.๖	๑๐๐,๐๐๐	๑๐๐,๐๐๐	๑๐๐,๐๐๐	๑๐๐,๐๐๐	๑๐๐,๐๐๐	ประปา ร้อยละ ๑๐๐	มีน้ำใช้เพียงพอตลอดปี	กองช่าง
๔๓	โครงการขยายเขตประปา ม.๖	เพื่อขยายเขตประปา ม.๖	ระยะทางยาว ๒,๐๐๐ ม.	๒๐๐,๐๐๐	๒๐๐,๐๐๐	๒๐๐,๐๐๐	๒๐๐,๐๐๐	๒๐๐,๐๐๐	ประปา ร้อยละ ๑๐๐	มีน้ำใช้เพียงพอตลอดปี	กองช่าง
๔๔	โครงการติดตั้งไฟส่องทาง จากหมู่บ้านไปห้วยชี้เปิด	เพื่อติดตั้งไฟส่องทางจาก หมู่บ้านไปห้วยชี้เปิด	ระยะทางยาว ๒,๐๐๐ ม.	๑,๐๐๐,๐๐๐	๑,๐๐๐,๐๐๐	๑,๐๐๐,๐๐๐	๑,๐๐๐,๐๐๐	๑,๐๐๐,๐๐๐	ไฟฟ้าร้อยละ ๑๐๐	ลดอุบัติเหตุ และการ สัญจรที่สะดวก	กองช่าง
รวม	๔๔	โครงการ	รวม	๑๗,๐๔๕,๐๐	๑๗,๐๔๕,๐๐	๑๗,๐๔๕,๐๐	๑๗,๐๔๕,๐๐	๑๗,๐๔๕,๐๐			

รายละเอียดโครงการพัฒนา
แผนพัฒนาท้องถิ่น (พ.ศ.๒๕๖๖-๒๕๗๐) ทบพวน ครั้งที่ ๑/๒๕๖๗
องค์การบริหารส่วนตำบลนาตง ตำบลนาตง อำเภอปากคาด จังหวัดบึงกาฬ

ก. ยุทธศาสตร์ชาติ ๒๐ ปี ยุทธศาสตร์ที่ ๒ ด้านการสร้างความสามารถในการแข่งขัน ๒๐ ปี

ข. แผนพัฒนาเศรษฐกิจฯ ฉบับที่ ๑๓ หมายความว่า ๘ มีพื้นที่และเมืองอัจฉริยะที่น่าอยู่ ปลอดภัย เติบโตได้อย่างยั่งยืน

ค. Sustainable Development Goals: SDGs เป้าหมายที่ ๙ สร้างโครงสร้างพื้นฐานที่มีความทนทาน ส่งเสริมการพัฒนาอุตสาหกรรมที่ครอบคลุมและยั่งยืน และส่งเสริมนวัตกรรม

ง. ยุทธศาสตร์จังหวัด ยุทธศาสตร์ที่ ๒ พัฒนาโครงสร้างพื้นฐานและเพิ่มขีดความสามารถในการแข่งขันด้านการค้าและการลงทุน

จ. ยุทธศาสตร์การพัฒนาขององค์กรปกครองส่วนท้องถิ่นในเขตจังหวัด ยุทธศาสตร์ที่ ๑ การพัฒนาโครงสร้างพื้นฐาน การผังเมือง การบริหารจัดการน้ำ และส่งเสริมพลังงานทดแทน

๑. ยุทธศาสตร์การพัฒนาองค์การบริหารส่วนตำบลนาตง ยุทธศาสตร์ที่ ๑ ด้านโครงสร้างพื้นฐาน

๑.๑ กลยุทธ์ที่ ๓ กลยุทธ์การพัฒนาด้านผังเมืองและควบคุมอาคาร

(๑) แผนงาน อุตสาหกรรมและการโยธา งาน ก่อสร้าง

ที่	โครงการ	วัตถุประสงค์	เป้าหมาย (ผลผลิตของโครงการ)	งบประมาณ (บาท)					ตัวชี้วัด (KPI)	ผลที่คาดว่าจะได้รับ	หน่วยงาน รับผิดชอบหลัก
				๒๕๖๖	๒๕๖๗	๒๕๖๘	๒๕๖๙	๒๕๗๐			
๑	โครงการก่อสร้างโดมสนามเด็กเล่นศูนย์พัฒนาเด็กเล็ก อบต.นาตง	เพื่อก่อสร้างโดมสนามเด็กเล่นศูนย์พัฒนาเด็กเล็ก อบต.นาตง	ตามแบบแปลน อบต.นาตง กำหนด	๒๕๐,๐๐๐	๒๕๐,๐๐๐	๒๕๐,๐๐๐	๒๕๐,๐๐๐	๒๕๐,๐๐๐	มีโดมได้มาตรฐานร้อยละ ๘๐	มีสนามเด็กเล่นที่ได้มาตรฐานปลอดภัย	กองช่าง
๒	โครงการทำซุ้มประตูป้ายหมู่บ้านทางเข้าบ้านโสกบง	เพื่อทำป้ายทางเข้าหมู่บ้านโสกบง	ตามแบบแปลน อบต.นาตง กำหนด	๒๐๐,๐๐๐	๒๐๐,๐๐๐	๒๐๐,๐๐๐	๒๐๐,๐๐๐	๒๐๐,๐๐๐	ป้ายหมู่บ้าน	มีป้ายหมู่บ้านที่ชัดเจน	กองช่าง
๓	โครงการก่อสร้างที่อ่านหนังสือพิมพ์ประจำหมู่บ้านโนนสำราญ	เพื่อเป็นศูนย์รวมข้อมูลข่าวสารประจำหมู่บ้านโนนสำราญ	บ้านโนนสำราญ จำนวน ๑ หลัง ตามแบบแปลน อบต.กำหนด	๒๐๐,๐๐๐	๒๐๐,๐๐๐	๒๐๐,๐๐๐	๒๐๐,๐๐๐	๒๐๐,๐๐๐	มีที่อ่านหนังสือได้มาตรฐาน	ประชาชนได้รับรู้ข้อมูลข่าวสารทันเหตุการณ์	กองช่าง
๔	โครงการสร้างลานตากพืชผลเพื่อการเกษตร แบบ คสล. บ้านโสกบง	เพื่อสร้างลานตากพืชผลทางการเกษตร	บ้านโสกบง กว้าง ๑๐ เมตร ยาว ๑๕ เมตร	๒๕๐,๐๐๐	๒๕๐,๐๐๐	๒๕๐,๐๐๐	๒๕๐,๐๐๐	๒๕๐,๐๐๐	มีลานตากได้มาตรฐาน	มีลานตากพืชผลทางการเกษตร	กองช่าง
๕	โครงการก่อสร้างลานกีฬา คสล. บ้านโสกบง	เพื่อก่อสร้างลานกีฬาบ้านโสกบง	จำนวน ๑ แห่ง กว้าง ๑๐ เมตร ยาว ๑๕ เมตร	๓๐๐,๐๐๐	๓๐๐,๐๐๐	๓๐๐,๐๐๐	๓๐๐,๐๐๐	๓๐๐,๐๐๐	ลานกีฬาได้มาตรฐาน	มีที่ออกกำลังกาย ห่างไกลยาเสพติด	กองช่าง
๖	โครงการก่อสร้าง฼าปนสถานบ้านห้วยมะยม	เพื่อก่อสร้าง฼าปนสถานบ้านห้วยมะยม	บ้านห้วยมะยม ตามแบบแปลน อบต.นาตง กำหนด	๒๐๐,๐๐๐	๒๐๐,๐๐๐	๒๐๐,๐๐๐	๒๐๐,๐๐๐	๒๐๐,๐๐๐	มี฼าปนสถานที่ได้มาตรฐาน	ประชาชนในหมู่บ้านได้รับประโยชน์	กองช่าง
๗	โครงการขยายลานกีฬาอเนกประสงค์บ้านห้วยมะยม	เพื่อขยายลานกีฬาอเนกประสงค์บ้านห้วยมะยม	บ้านห้วยมะยม กว้าง ๔๐ เมตร ยาว ๒๐๐ เมตร	๓๐๐,๐๐๐	๓๐๐,๐๐๐	๓๐๐,๐๐๐	๓๐๐,๐๐๐	๓๐๐,๐๐๐	ลานกีฬาได้มาตรฐาน	ประชาชนสุขภาพร่างกายแข็งแรง ห่างไกลยาเสพติด	กองช่าง

๑. ยุทธศาสตร์การพัฒนากองการบริหารส่วนตำบลนาดง ยุทธศาสตร์ที่ ๑ ด้านโครงสร้างพื้นฐาน

๑.๑ กลยุทธ์ที่ ๓ กลยุทธ์การพัฒนาด้านผังเมืองและควบคุมอาคาร

(๑) แผนงาน อุตสาหกรรมและการโยธา งาน ก่อสร้าง

ที่	โครงการ	วัตถุประสงค์	เป้าหมาย (ผลผลิตของโครงการ)	งบประมาณ (บาท)					ตัวชี้วัด (KPI)	ผลที่คาดว่าจะได้รับ	หน่วยงาน รับผิดชอบหลัก
				๒๕๖๖	๒๕๖๗	๒๕๖๘	๒๕๖๙	๒๕๗๐			
๘	โครงการจัดซื้อที่ดิน	เพื่อบริการสาธารณะใน อนาคต	หมู่ที่ ๑-๘ จำนวน ๑ แปลง	๑,๕๐๐,๐๐๐	๑,๕๐๐,๐๐๐	๑,๕๐๐,๐๐๐			ที่ดิน ๑ แปลง	ประชาชนมีสถานที่ไว้ บริการสาธารณะ	กองช่าง
๙	โครงการก่อสร้างบ้านพัก พนักงานส่วนตำบล	เพื่อเป็นที่พักของพนักงาน ส่วนตำบลและพนักงานจ้าง	จำนวน ๑ หลัง (แบบแปลน ตามที่ อบต.นาดง กำหนด)	๒,๕๐๐,๐๐๐	๒,๕๐๐,๐๐๐	๒,๕๐๐,๐๐๐	๒,๕๐๐,๐๐๐	๒,๕๐๐,๐๐๐	บ้านพัก ๔ ห้อง	พนักงานมีบ้านพักใกล้ที่ ทำงานและประหยัดค่าใช้จ่าย	กองช่าง
๑๐	โครงการปรับปรุง/ต่อเติมศูนย์พัฒนา เด็กเล็ก อบต.นาดง	เพื่อรองรับจำนวนเด็กที่เพิ่ม ขึ้นทุกปี	ตามแบบแปลน อบต.กำหนด	๓๐๐,๐๐๐	๓๐๐,๐๐๐	๓๐๐,๐๐๐	๓๐๐,๐๐๐	๓๐๐,๐๐๐	มีศูนย์ที่ได้ มาตรฐาน	ศูนย์พัฒนาเด็กเล็กมีความแข็งแรง ปลอดภัยต่อครูและเด็ก	กองช่าง
๑๑	โครงการก่อสร้างโรงจอดรถ	เพื่อให้พนักงานส่วนตำบล ผู้บริหารมีที่จอดรถเป็นสัดส่วน	จำนวน ๑ แห่ง ตามแบบแปลน อบต.กำหนด	๕๐๐,๐๐๐	๕๐๐,๐๐๐	๕๐๐,๐๐๐	๕๐๐,๐๐๐	๕๐๐,๐๐๐	มีโรงจอดรถ ได้มาตรฐาน	มีความเป็นระเบียบ เรียบ ร้อย ในสถานที่ราชการ	กองช่าง
๑๒	โครงการก่อสร้างอาคารและลาน คอนกรีตเสริมเหล็กตลาดประมูล ยางพาราประจำตำบล หมู่ที่ ๖	เพื่อเป็นศูนย์กลางในการ จำหน่ายสินค้าการเกษตร	ตามแบบแปลน อบต.กำหนด	๓๐๐,๐๐๐	๓๐๐,๐๐๐	๓๐๐,๐๐๐	๓๐๐,๐๐๐	๓๐๐,๐๐๐	มีอาคารและลาน คสล.ที่ได้ มาตรฐาน	ประชาชนในตำบลนาดงมีที่ จำหน่ายสินค้าการเกษตร	กองช่าง
๑๓	โครงการก่อสร้าง/ปรับปรุง/ต่อเติม รั้วที่ทำการ อบต.นาดง	เพื่อป้องกันทรัพย์สินของ ราชการให้มีความปลอดภัย	ระยะทาง ๓๕๐ เมตร สูง ๒ เมตร	๘๐๐,๐๐๐	๘๐๐,๐๐๐	๘๐๐,๐๐๐	๘๐๐,๐๐๐	๘๐๐,๐๐๐	มีรั้วที่ได้ มาตรฐาน	สถานที่ราชการปลอดภัยยิ่ง ขึ้น มีความเป็นสัดส่วน	กองช่าง
๑๔	โครงการปรับปรุง/ต่อเติม/ซ่อมแซม อาคารอเนกประสงค์ (อาคารสำนักงาน อบต.นาดง)	เพื่อปรับปรุง/ต่อเติม/ซ่อมแซม อาคารสำนักงานให้อยู่ใน สภาพที่ใช้งานได้ดั้งเดิม	อาคารสำนักงาน อบต.นาดง พื้นที่ทั้งหมด ๕๔๐ ตารางเมตร	๕๐๐,๐๐๐	๕๐๐,๐๐๐	๕๐๐,๐๐๐	๕๐๐,๐๐๐	๕๐๐,๐๐๐	มีอาคารที่ได้ มาตรฐาน	มีอาคารที่สภาพคงทน ถาวร	กองช่าง
๑๕	โครงการปรับปรุง/ต่อเติม/ซ่อมแซม หอประชุมอเนกประสงค์ อบต.นาดง	เพื่อเพิ่มศักยภาพในการเรียนรู้ ของประชาชนในชุมชน	อบต.นาดง ตามแบบแปลน อบต.กำหนด	๑,๐๐๐,๐๐๐	๑,๐๐๐,๐๐๐	๑,๐๐๐,๐๐๐	๑,๐๐๐,๐๐๐	๑,๐๐๐,๐๐๐	ประชาชน มีศูนย์เรียนรู้	ประชาชนมีสถานที่ในการ ประกอบกิจกรรม ภายในตำบล	กองช่าง
๑๖	โครงการก่อสร้างศูนย์ ป้องกันและบรรเทา สาธารณภัย อบต.นาดง	เพื่อก่อสร้างศูนย์ป้องกัน และบรรเทาสาธารณภัย	จำนวน ๑ แห่ง ตามแบบแปลน อบต.นาดง	๑,๕๐๐,๐๐๐	๑,๕๐๐,๐๐๐	๑,๕๐๐,๐๐๐	๑,๕๐๐,๐๐๐	๑,๕๐๐,๐๐๐	มีศูนย์ฯ ที่ได้ มาตรฐาน	มีศูนย์ป้องกันฯ ในการติดต่อกันต่างๆ	กองช่าง
๑๗	โครงการปรับปรุง/ต่อเติม/ ซ่อมแซมศูนย์ป้องกันและ บรรเทาสาธารณภัย อบต.นาดง	เพื่อปรับปรุง/ซ่อมแซม ศูนย์ป้องกันและบรรเทา สาธารณภัย อบต.นาดง	ตามแบบแปลน อบต.นาดง กำหนด	๓๐๐,๐๐๐	๓๐๐,๐๐๐	๓๐๐,๐๐๐	๓๐๐,๐๐๐	๓๐๐,๐๐๐	มีศูนย์ฯ ที่ได้ มาตรฐาน	ศูนย์มีความแข็งแรง ใช้งานได้นาน	กองช่าง
๑๘	โครงการก่อสร้างศูนย์พัฒนา เด็กเล็ก อบต.นาดง	เพื่อก่อสร้างศูนย์พัฒนา เด็กเล็ก อบต.นาดง	จำนวน ๑ แห่ง ตามแบบแปลน อบต.นาดง	๒,๕๐๐,๐๐๐	๒,๕๐๐,๐๐๐	๒,๕๐๐,๐๐๐	๒,๕๐๐,๐๐๐	๒,๕๐๐,๐๐๐	มีศูนย์ฯ ที่ได้ มาตรฐาน	มีศูนย์ฯ ที่ได้แข็งแรง ปลอดภัย	กองช่าง

๑. ยุทธศาสตร์การพัฒนากิจการบริการส่วนตำบลนาดง ยุทธศาสตร์ที่ ๑ ด้านโครงสร้างพื้นฐาน

๑.๑ กลยุทธ์ที่ ๓ กลยุทธ์การพัฒนาด้านผังเมืองและควบคุมอาคาร

(๑) แผนงาน อุตสาหกรรมและการโยธา งาน ก่อสร้าง

ที่	โครงการ	วัตถุประสงค์	เป้าหมาย (ผลผลิตของโครงการ)	งบประมาณ (บาท)					ตัวชี้วัด (KPI)	ผลที่คาดว่าจะได้รับ	หน่วยงาน รับผิดชอบหลัก
				๒๕๖๖	๒๕๖๗	๒๕๖๘	๒๕๖๙	๒๕๗๐			
๑๙	โครงการถมดินศูนย์พัฒนาเด็กเล็ก อบต.นาดง	เพื่อปรับพื้นที่ ศูนย์พัฒนาเด็กเล็ก อบต.นาดง ให้สามารถประกอบกิจกรรมและก่อสร้างสิ่งปลูกสร้างต่างๆ ได้อย่างเหมาะสม	ตามแบบแปลน อบต.นาดง กำหนด	๓๐๐,๐๐๐	๓๐๐,๐๐๐	๓๐๐,๐๐๐	๓๐๐,๐๐๐	๓๐๐,๐๐๐	มีพื้นที่จัดกิจกรรมและก่อสร้าง	มีสถานที่ที่ได้ใช้ประโยชน์เพิ่มขึ้น	กองช่าง
๒๐	โครงการปรับปรุง/ต่อเติม/ซ่อมแซมอาคารสภรณีกองทุนสวนยางนาถ จำกัด	ของประชาชนในตำบลนาดง	บ้านชัยเจริญ กว้าง ๕.๕๐ เมตร ยาว ๑๔ เมตร	๒๐๐,๐๐๐	๒๐๐,๐๐๐	๒๐๐,๐๐๐	๒๐๐,๐๐๐	๒๐๐,๐๐๐	มีอาคารได้มาตรฐาน	ประชาชนมีสถานที่ในการประกอบกิจกรรมการเกษตร	กองช่าง
๒๑	โครงการก่อสร้างโดมสนามเด็กเล่นศูนย์พัฒนาเด็กเล็ก อบต.นาดง	เพื่อความปลอดภัยของเด็ก ป้องกันแสงแดดให้กับนักเรียนในศูนย์พัฒนาเด็กเล็ก	ศูนย์พัฒนาเด็กเล็ก อบต.นาดง(ตามแบบแปลน อบต.นาดงกำหนด	๔๐๐,๐๐๐	๔๐๐,๐๐๐	๔๐๐,๐๐๐	๔๐๐,๐๐๐	๔๐๐,๐๐๐	เด็กเล่น ร้อยละ ๑๐	นักเรียนมีความปลอดภัย และแสงแดดส่องไม่ถึง รักษาอุปกรณ์เด็กเล่นได้ดี	กองช่าง
๒๒	โครงการก่อสร้างป้ายศูนย์พัฒนาเด็กเล็ก อบต.นาดง	เพื่อประชาสัมพันธ์ศูนย์พัฒนาเด็กเล็ก	ศูนย์พัฒนาเด็กเล็ก อบต.นาดง(ตามแบบแปลน อบต.นาดงกำหนด	๓๐๐,๐๐๐	๓๐๐,๐๐๐	๓๐๐,๐๐๐	๓๐๐,๐๐๐	๓๐๐,๐๐๐	ป้ายได้มาตรฐาน	สามารถมองเห็นศูนย์พัฒนาเด็กเล็กได้ดียิ่งขึ้น	กองช่าง
๒๓	โครงการก่อสร้างสนามเด็กเล่นพร้อมอุปกรณ์ออกกำลังกาย	เพื่อส่งเสริมให้ประชาชนได้มีการใช้เวลาว่างเกิดประโยชน์ มีสุขภาพแข็งแรง	ศูนย์พัฒนาเด็กเล็ก อบต.นาดง	๒๐๐,๐๐๐	๒๐๐,๐๐๐	๒๐๐,๐๐๐	๒๐๐,๐๐๐	๒๐๐,๐๐๐	เด็ก ผู้ใหญ่ มีกิจกรรม ร้อยละ ๑๐	เด็ก เยาวชน ประชาชนมีสุขภาพที่แข็งแรง ใช้เวลาว่างให้เกิดประโยชน์	กองช่าง
๒๔	โครงการขยายลานกีฬา หมู่ ๑-๘	เพื่อส่งเสริมกิจกรรมให้กับเยาวชนห่างไกลยาเสพติด	หมู่ที่ ๑-๘ กว้าง ๓๐๐ เมตร ยาว ๑๕๐ เมตร	๒๐๐,๐๐๐	๒๐๐,๐๐๐	๒๐๐,๐๐๐	๒๐๐,๐๐๐	๒๐๐,๐๐๐	สนามกีฬาอยู่ในสภาพที่เรียบร้อย ๘๐	เด็ก เยาวชน ประชาชนมีสุขภาพที่แข็งแรง ห่างไกลยาเสพติด	กองช่าง
๒๕	โครงการถมดินภายในบริเวณที่ทำการ อบต.นาดง	เพื่อปรับพื้นที่ อบต.นาดง ให้สามารถประกอบกิจกรรมและก่อสร้างสิ่งปลูกสร้างต่างๆ ได้อย่างเหมาะสม	อบต.นาดง ตามแบบแปลน อบต.นาดง กำหนด	๑๐๐,๐๐๐	๑๐๐,๐๐๐	๒๐๐,๐๐๐	๒๐๐,๐๐๐	๒๐๐,๐๐๐	มีพื้นที่จัดกิจกรรม ร้อยละ ๑๐	ประชาชนและอบต.นาดง ใช้ประโยชน์ร่วมกัน	กองช่าง
๒๖	โครงการปรับปรุงพื้นที่ภายในบริเวณที่ทำการ อบต.นาดง พร้อมเคลื่อนย้ายโรงจอดรถ	เพื่อปรับพื้นที่ อบต.นาดง ให้สามารถประกอบกิจกรรมและก่อสร้างสิ่งปลูกสร้างต่างๆ ได้อย่างเหมาะสม	อบต.นาดง ตามแบบแปลน อบต.นาดง กำหนด	๑๐๐,๐๐๐	๑๐๐,๐๐๐	๒๐๐,๐๐๐	๒๐๐,๐๐๐	๒๐๐,๐๐๐	มีพื้นที่จัดกิจกรรม ร้อยละ ๑๐	ประชาชนและอบต.นาดง ใช้ประโยชน์ร่วมกัน	กองช่าง

๑. ยุทธศาสตร์การพัฒนาศูนย์การบริหารส่วนตำบลนางรอง ยุทธศาสตร์ที่ ๑ ด้านโครงสร้างพื้นฐาน

๑.๑ กลยุทธ์ที่ ๓ กลยุทธ์การพัฒนาด้านผังเมืองและควบคุมอาคาร

(๑) แผนงาน อุตสาหกรรมและการโยธา งาน ก่อสร้าง

ที่	โครงการ	วัตถุประสงค์	เป้าหมาย (ผลผลิตของโครงการ)	งบประมาณ (บาท)					ตัวชี้วัด (KPI)	ผลที่คาดว่าจะได้รับ	หน่วยงาน รับผิดชอบหลัก
				๒๕๖๖	๒๕๖๗	๒๕๖๘	๒๕๖๙	๒๕๗๐			
๒๗	โครงการปรับปรุง/ต่อเติมศูนย์กู้ชีพ กู้ภัย อบต.นางรอง	เพื่อปรับปรุงอาคารศูนย์ กู้ชีพกู้ภัย อบต.นางรอง	อบต.นางรอง(ตามแบบแปลน อบต.นางรอง กำหนด)	๓๐๐,๐๐๐	๓๐๐,๐๐๐	๓๐๐,๐๐๐	๓๐๐,๐๐๐	๓๐๐,๐๐๐	ศูนย์ฯ มีสภาพ ที่เรียบร้อย ๘๐	ศูนย์กู้ชีพมีความมั่นคง แข็งแรง	กองช่าง
๒๘	โครงการก่อสร้างอาคารแสดง สินค้าของตำบลนางรอง	เพื่อให้ประชาชนมี สถานที่แสดงสินค้าและ จำหน่ายของตำบลนางรอง	อบต.นางรอง(ตามแบบแปลน อบต.นางรอง กำหนด)	๕๐๐,๐๐๐	๕๐๐,๐๐๐	๕๐๐,๐๐๐	๕๐๐,๐๐๐	๕๐๐,๐๐๐	มีอาคารแสดง ที่ได้มาตรฐาน	กลุ่มสตรีมีสถานที่จำหน่าย สินค้าที่มั่นคงถาวร	กองช่าง
๒๙	โครงการปรับปรุงตลาดประมุล ยางพารา	เพื่ออำนวยความสะดวกให้ กับผู้นำยางพารามาจำหน่าย	บ้านชัยเจริญ (ตามแบบแปลน อบต.นางรองกำหนด)	๑๐๐,๐๐๐	๑๐๐,๐๐๐	๑๐๐,๐๐๐	๑๐๐,๐๐๐	๑๐๐,๐๐๐	ลานประมุล สภาพที่ ร้อยละ ๘๐	ประชาชนในตำบลและใกล้เคียง ได้รับความสะดวก	กองช่าง
๓๐	โครงการก่อสร้างห้องน้ำ ประชาชนและคนพิการ	เพื่อบริการประชาชนทั่วไป คนพิการ และผู้สูงอายุ	งานอาคาร(ห้องน้ำคนพิการและผู้สูงอายุ) ก ๒.๑๕ ม. ย ๒.๔๐ ม. ส ๒.๖๐ ม.	๕๐๐,๐๐๐	๕๐๐,๐๐๐	๕๐๐,๐๐๐	๕๐๐,๐๐๐	๕๐๐,๐๐๐	มีห้องน้ำ ที่ได้มาตรฐาน	ประชาชน คนพิการและผู้สูงอายุ ได้รับความสะดวก	กองช่าง
๓๑	โครงการปรับปรุงภูมิทัศน์ รอบหนองนาบอน ม.๔	ปรับปรุงภูมิทัศน์รอบ หนองนาบอน ม.๔	พื้นที่ประมาณ ๑๕๐ ไร่	๒๐๐,๐๐๐	๒๐๐,๐๐๐	๒๐๐,๐๐๐	๒๐๐,๐๐๐	๒๐๐,๐๐๐	หนองนาบอน	มีแหล่งท่องเที่ยวเพิ่มขึ้น	กองช่าง
๓๒	โครงการก่อสร้างลานกีฬา ภายในหมู่บ้านนางรองน้อย ม.๔	เพื่อก่อสร้างลานกีฬา ภายในหมู่บ้านนางรองน้อย ม.๔	กว้าง ๑๒ ม. ยาว ๒๔ ม.	๓๐๐,๐๐๐	๓๐๐,๐๐๐	๓๐๐,๐๐๐	๓๐๐,๐๐๐	๓๐๐,๐๐๐	ลานกีฬา ได้มาตรฐาน ร้อยละ ๘๐	มีสถานที่ออกกำลังกาย	กองช่าง
๓๓	โครงการก่อสร้างลาน คอนกรีตเสริมเหล็ก อบต. นางรอง หมู่ที่ ๔	เพื่อก่อสร้างลานคอนกรีต เสริมเหล็ก สำหรับตาก ผลผลิตทางการเกษตร ประกอบกิจกรรมต่างๆ งานประเพณี ของชุมชน	กว้าง ๒๐ เมตร ยาว ๓๔ เมตร	๕๐๐,๐๐๐	๕๐๐,๐๐๐	๕๐๐,๐๐๐	๕๐๐,๐๐๐	๕๐๐,๐๐๐	มีลานคอนกรีตที่ได้ มาตรฐาน ร้อยละ ๑๐๐	ประชาชนได้ใช้ประโยชน์	กองช่าง
๓๔	โครงการก่อสร้าง/ปรับปรุงป้าย อบต.นางรอง	เพื่อก่อสร้าง/ปรับปรุง ป้าย อบต.นางรอง จำนวน ๑ ป้าย	จำนวน ๑ ป้าย	๕๐๐,๐๐๐	๕๐๐,๐๐๐	๕๐๐,๐๐๐	๕๐๐,๐๐๐	๕๐๐,๐๐๐	มีป้ายที่ได้ มาตรฐาน	สามารถมองเห็นได้ง่าย	กองช่าง
รวม	๓๔	โครงการ	รวม	๑๘,๑๐๐,๐๐๐	๑๘,๑๐๐,๐๐๐	๑๘,๓๐๐,๐๐๐	๑๖,๘๐๐,๐๐๐	๑๖,๘๐๐,๐๐๐			

รายละเอียดโครงการพัฒนา
แผนพัฒนาท้องถิ่น (พ.ศ.๒๕๖๖-๒๕๗๐) ทบพทวนครั้งที่ ๑/๒๕๖๗
องค์การบริหารส่วนตำบลนาตง ตำบลนาตง อำเภอปากคาด จังหวัดบึงกาฬ

- ก. ยุทธศาสตร์ชาติ ๒๐ ปี ยุทธศาสตร์ที่ ๒ ด้านการสร้างความสามารถในการแข่งขัน ๒๐ ปี
- ข. แผนพัฒนาเศรษฐกิจฯ ฉบับที่ ๑๓ หมายเหตุที่ ๘ มีพื้นที่และเมืองอัจฉริยะที่น่าอยู่ ปลอดภัย เติบโตได้อย่างยั่งยืน
- ค. Sustainable Development Goals: SDGs เป้าหมายที่ ๙ สร้างโครงสร้างพื้นฐานที่มีความทนทาน ส่งเสริมการพัฒนาอุตสาหกรรมที่ครอบคลุมและยั่งยืน และส่งเสริมนวัตกรรม
- ง. ยุทธศาสตร์จังหวัด ยุทธศาสตร์ที่ ๒ พัฒนาโครงสร้างพื้นฐานและเพิ่มขีดความสามารถในการแข่งขันด้านการค้าและการลงทุน
- จ. ยุทธศาสตร์การพัฒนาขององค์การปกครองส่วนท้องถิ่นในเขตจังหวัด ยุทธศาสตร์ที่ ๑ การพัฒนาโครงสร้างพื้นฐาน การผังเมือง การบริหารจัดการน้ำ และส่งเสริมพลังงานทดแทน
๑. ยุทธศาสตร์การพัฒนาองค์การบริหารส่วนตำบลนาตง ยุทธศาสตร์ที่ ๑ ด้านโครงสร้างพื้นฐาน
- ๑.๑ กลยุทธ์ที่ ๒ กลยุทธ์การพัฒนาด้านสาธารณูปโภค
- (๑) แผนงาน เคนหะและชุมชน งาน งานไฟฟ้าและประปา

ที่	โครงการ	วัตถุประสงค์	เป้าหมาย (ผลผลิตของโครงการ)	งบประมาณ (บาท)					ตัวชี้วัด (KPI)	ผลที่คาดว่าจะได้รับ	หน่วยงาน รับผิดชอบหลัก
				๒๕๖๖	๒๕๖๗	๒๕๖๘	๒๕๖๙	๒๕๗๐			
๑	โครงการขยายเขตไฟฟ้า บ้าน ดาลบังบด-โนนทรายทอง ม.๗	เพื่อขยายเขตไฟฟ้า บ้าน ดาลบังบด-โนนทรายทอง ม.๗	ระยะทางยาว ๒,๐๐๐ ม.	๑,๐๐๐,๐๐๐	๑,๐๐๐,๐๐๐	๑,๐๐๐,๐๐๐	๑,๐๐๐,๐๐๐	๑,๐๐๐,๐๐๐	ไฟฟ้าร้อยละ ๑๐๐	ลดอุบัติเหตุ	กองช่าง
๒	โครงการขยายเขตไฟฟ้าแรงสูง สายนายทวี ศรีวิธา ถึง นานบอน ม.๔	เพื่อขยายเขตไฟฟ้าแรงสูง สายนายทวี ศรีวิธา-นานบอน บ้านนาตงน้อย ม.๔	ระยะทางยาว ๑,๗๐๐ ม.	๕๐๐,๐๐๐	๕๐๐,๐๐๐	๕๐๐,๐๐๐	๕๐๐,๐๐๐	๕๐๐,๐๐๐	ไฟฟ้า ร้อยละ ๑๐๐	มีไฟฟ้าใช้ครบทุกครัวเรือน	กองช่าง
๓	โครงการพาดสายไฟฟ้าส่องสว่าง ภายในหมู่บ้านโสกกบง	เพื่อพาดสายไฟฟ้าส่องสว่าง ภายในหมู่บ้านโสกกบง	ระยะทางยาว ๓,๐๐๐ ม.	๕๐๐,๐๐๐	๕๐๐,๐๐๐	๕๐๐,๐๐๐	๕๐๐,๐๐๐	๕๐๐,๐๐๐	ไฟฟ้า ร้อยละ ๑๐๐	การสัญจรที่สะดวก ลดอุบัติเหตุ	กองช่าง
๔	โครงการขยายเขตไฟฟ้าแรงต่ำ สายบ้านชัยเจริญ-บะวัว ม.๖	เพื่อขยายเขตไฟฟ้าแรงต่ำ สายบ้านชัยเจริญ-บะวัว ม.๖	ระยะทางยาว ๒,๐๐๐ ม.	๕๐๐,๐๐๐	๕๐๐,๐๐๐	๕๐๐,๐๐๐	๕๐๐,๐๐๐	๕๐๐,๐๐๐	ไฟฟ้าร้อยละ ๑๐๐	ลดอุบัติเหตุ	กองช่าง
๕	โครงการขยายเขตไฟฟ้าแรงสูง-แรงต่ำ ถนนสาย บ้านชัยเจริญ-บ้านหนองเค็ม ม.๖	เพื่อขยายเขตไฟฟ้าแรงสูง-แรงต่ำ ถนนสาย บ้านชัยเจริญ-บ้านหนองเค็ม	ระยะทางยาว ๔,๐๐๐ ม.	๑,๐๐๐,๐๐๐	๑,๐๐๐,๐๐๐	๑,๐๐๐,๐๐๐	๑,๐๐๐,๐๐๐	๑,๐๐๐,๐๐๐	ไฟฟ้าร้อยละ ๑๐๐	ลดอุบัติเหตุ	กองช่าง

๑. ยุทธศาสตร์การพัฒนากิจการบริหารส่วนตำบลนาตง

ยุทธศาสตร์ที่ ๑ ด้านโครงสร้างพื้นฐาน

๑.๑ กลยุทธ์ที่ ๒ กลยุทธ์การพัฒนาด้านสาธารณูปโภค

(๑) แผนงาน เคหะและชุมชน

งาน งานไฟฟ้าและประปา

ที่	โครงการ	วัตถุประสงค์	เป้าหมาย (ผลผลิตของโครงการ)	งบประมาณ (บาท)					ตัวชี้วัด (KPI)	ผลที่คาดว่าจะได้รับ	หน่วยงาน รับผิดชอบหลัก
				๒๕๖๖	๒๕๖๗	๒๕๖๘	๒๕๖๙	๒๕๗๐			
๖	โครงการขยายเขตไฟฟ้า บ้าน ดาดบึงบด-โนนทรายทอง ม.๗	เพื่อขยายเขตไฟฟ้า บ้าน ดาดบึงบด-โนนทรายทอง ม.๗	ระยะทางยาว ๒,๐๐๐ ม.	๑,๐๐๐,๐๐๐	๑,๐๐๐,๐๐๐	๑,๐๐๐,๐๐๐	๑,๐๐๐,๐๐๐	๑,๐๐๐,๐๐๐	ไฟฟ้าร้อยละ ๑๐๐	ลดอุบัติเหตุ	กองช่าง
๗	โครงการขยายเขตไฟฟ้าเพื่อการ เกษตรสายโนนสำราญ-ห้วยกวาง- โนนแดงกิ่ง-ห้วยอั้งฮ้า ม.๒	เพื่อขยายเขตไฟฟ้าเพื่อการ เกษตรสายโนนสำราญ- ห้วยกวาง-โนนแดงกิ่ง-ห้วยอั้งฮ้า ม.๒ บ้านโนนสำราญ	ระยะทางรวม ๔,๐๐๐ ม.	๕๐๐,๐๐๐	๕๐๐,๐๐๐	๕๐๐,๐๐๐	๕๐๐,๐๐๐	๕๐๐,๐๐๐	มีไฟฟ้าใช้ ร้อยละ ๘๐	มีไฟฟ้าใช้เพื่อการเกษตร ตลอดปี	กองช่าง
๘	โครงการขยายเขตไฟฟ้าเพื่อการ เกษตรสายโสกบง-หนองเค็ม	เพื่อขยายเขตไฟฟ้าเพื่อการ เกษตรสายโสกบง-หนองเค็ม	ระยะทางรวม ๓,๐๐๐ เมตร	๕๐๐,๐๐๐	๕๐๐,๐๐๐	๕๐๐,๐๐๐	๕๐๐,๐๐๐	๕๐๐,๐๐๐	มีไฟฟ้าใช้ ร้อยละ ๑๐๐	ประชาชนมีไฟฟ้าใช้ เพื่อการเกษตร	กองช่าง
๙	โครงการขยายเขตไฟฟ้า เพื่อการเกษตร สายนาหนองแสง	ขยายเขตไฟฟ้า เพื่อการเกษตร	บ้านไร่ เสาไฟฟ้า จำนวน ๘ ต้น	๑๐๐,๐๐๐	๑๐๐,๐๐๐	๑๐๐,๐๐๐	๑๐๐,๐๐๐	๑๐๐,๐๐๐	ไฟฟ้าทำการ เกษตร	ประชาชนมีไฟฟ้า ทำการเกษตร	กองช่าง
๑๐	โครงการขยายเขตไฟฟ้าแรงต่ำ บ้านนาตงใหญ่	เพื่อให้มีไฟฟ้าใช้อย่าง เพียงพอ	ยาว ๖๐ เมตร เสาไฟฟ้า จำนวน ๒ ต้น	๑๐๐,๐๐๐	๑๐๐,๐๐๐	๑๐๐,๐๐๐	๑๐๐,๐๐๐	๑๐๐,๐๐๐	มีไฟฟ้าใช้เพียงพอ ร้อยละ ๑๐๐	ประชาชนมีไฟฟ้าใช้	กองช่าง
๑๑	โครงการขยายเขตไฟฟ้า สายข้างโรงเรียนบ้านโสกบง- ป่าชำชุมชน	เพื่อขยายเขตไฟฟ้า บ้านโสกบง สายข้างโรงเรียน บ้านโสกบง-ป่าชำชุมชน	บันโสกบง ระยะทางยาว ๑,๐๐๐ เมตร	๑๕๐,๐๐๐	๑๕๐,๐๐๐	๑๕๐,๐๐๐	๑๕๐,๐๐๐	๑๕๐,๐๐๐	มีไฟฟ้าใช้ ร้อยละ ๑๐๐	มีไฟฟ้าใช้เพียงพอ ทุกครัวเรือน	กองช่าง
๑๒	โครงการพาดสายไฟฟ้าชอย ร่วมใจ	เพื่อพาดสายไฟฟ้าชอย ร่วมใจบ้านห้วยมะยม	บ้านห้วยมะยม ยาว ๒๐๐ เมตร เสาไฟฟ้า ๗ ต้น	๑๕๐,๐๐๐	๑๕๐,๐๐๐	๑๕๐,๐๐๐	๑๕๐,๐๐๐	๑๕๐,๐๐๐	มีไฟฟ้าใช้ ร้อยละ ๑๐๐	มีไฟฟ้าใช้เพียงพอ ทุกครัวเรือน	กองช่าง
๑๓	โครงการพาดสายไฟฟ้าชอย ตะวันลับฟ้า	เพื่อพาดสายไฟฟ้าชอย ตะวันลับฟ้า	บ้านห้วยมะยม ยาว ๕๐ เมตร เสาไฟฟ้า ๒ ต้น	๑๕๐,๐๐๐	๑๕๐,๐๐๐	๑๕๐,๐๐๐	๑๕๐,๐๐๐	๑๕๐,๐๐๐	มีไฟฟ้าใช้ ร้อยละ ๑๐๐	มีไฟฟ้าใช้เพียงพอ ทุกครัวเรือน	กองช่าง
๑๔	โครงการพาดสายไฟฟ้าชอย ห้วยซี้เปิด	เพื่อพาดสายไฟฟ้าชอย ห้วยซี้เปิด	บ้านห้วยมะยม ยาว ๓๕๐ เมตร เสาไฟฟ้า ๑๑ ต้น	๑๕๐,๐๐๐	๑๕๐,๐๐๐	๑๕๐,๐๐๐	๑๕๐,๐๐๐	๑๕๐,๐๐๐	มีไฟฟ้าใช้ ร้อยละ ๑๐๐	มีไฟฟ้าใช้เพียงพอ ทุกครัวเรือน	กองช่าง
๑๕	โครงการพาดสายไฟฟ้าชอย จินตหรา	เพื่อพาดสายไฟฟ้าชอย จินตหรา	บ้านห้วยมะยม ยาว ๒๕๐ เมตร เสาไฟฟ้า ๙ ต้น	๑๕๐,๐๐๐	๑๕๐,๐๐๐	๑๕๐,๐๐๐	๑๕๐,๐๐๐	๑๕๐,๐๐๐	มีไฟฟ้าใช้ ร้อยละ ๑๐๐	มีไฟฟ้าใช้เพียงพอ ทุกครัวเรือน	กองช่าง

๑.๑ กลยุทธ์ที่ ๒ กลยุทธ์การพัฒนาด้านสาธารณูปโภค

(๑) แผนงาน เคหะและชุมชน

งาน งานไฟฟ้าและประปา

ที่	โครงการ	วัตถุประสงค์	เป้าหมาย (ผลผลิตของโครงการ)	งบประมาณ (บาท)					ตัวชี้วัด (KPI)	ผลที่คาดว่าจะได้รับ	หน่วยงาน รับผิดชอบหลัก
				๒๕๖๖	๒๕๖๗	๒๕๖๘	๒๕๖๙	๒๕๗๐			
๑๖	โครงการขยายเขตไฟฟ้า เพื่อการเกษตร บ้านห้วยมะยม	เพื่อพาดสายไฟฟ้าถนน เพื่อการเกษตร	บ้านห้วยมะยม ยาว ๑,๘๐๐ เมตร เสาไฟฟ้า ๒๔ ต้น	๑๕๐,๐๐๐	๑๕๐,๐๐๐	๑๕๐,๐๐๐	๑๕๐,๐๐๐	๑๕๐,๐๐๐	มีไฟฟ้าใช้ ร้อยละ ๑๐๐	มีไฟฟ้าใช้เพียงพอ ทุกครัวเรือน	กองช่าง
๑๗	โครงการพาดสายไฟฟ้าเพิ่มเติม ทั่วหมู่บ้านพร้อมมิเตอร์ หมู่ที่ ๒	เพื่อพาดสายไฟฟ้าภายใน หมู่บ้านโนนสำราญ	รอบหมู่บ้านโนนสำราญ	๓๐๐,๐๐๐	๓๐๐,๐๐๐	๓๐๐,๐๐๐	๓๐๐,๐๐๐	๓๐๐,๐๐๐	มีไฟฟ้า	ป้องกันอุบัติเหตุและ โจรขโมย	กองช่าง
๑๘	โครงการขยายเขตไฟฟ้าแรงต่ำ ภายในหมู่บ้านนาดงน้อย	เพื่อขยายเขตไฟฟ้าแรงต่ำ	ระยะทาง ๑,๐๐๐ เมตร	๑๐๐,๐๐๐	๑๐๐,๐๐๐	๑๐๐,๐๐๐	๑๐๐,๐๐๐	๑๐๐,๐๐๐	มีไฟฟ้าใช้ ร้อยละ ๑๐๐	ประชาชนมีไฟฟ้าใช้ทุกครัวเรือน	กองช่าง
๑๙	โครงการพาดสายไฟฟ้าสองทาง ภายในหมู่บ้าน	เพื่อพาดสายไฟฟ้าสอง ทางภายในหมู่บ้านนาดงน้อย	๑.ซอยบ้านนายสำเภา วุฒิยา ระยะทาง ๓๐๐ เมตร ๒.ซอยบ้านนายอมร เวฬุวนารักษ์ ระยะทาง ๓๐๐ เมตร ๓.ซอยบ้านนายสัมพันธ์ ศรีวีระชา ระยะทาง ๓๐๐ เมตร	๑๐๐,๐๐๐	๑๐๐,๐๐๐	๑๐๐,๐๐๐	๑๐๐,๐๐๐	๑๐๐,๐๐๐	ลดอุบัติเหตุ ร้อยละ ๘๐	ประชาชนปลอดภัยลดอุบัติเหตุ	กองช่าง
๒๐	โครงการพาดสายไฟฟ้าสองทาง เข้าวัดบ้านดาดบึง	เพื่อพาดสายไฟฟ้าสอง ทางเข้าวัดบ้านดาดบึง	บ้านดาดบึง ระยะทาง ๕๐๐ เมตร	๑๐๐,๐๐๐	๑๐๐,๐๐๐	๑๐๐,๐๐๐	๑๐๐,๐๐๐	๑๐๐,๐๐๐	ลดอุบัติเหตุ ร้อยละ ๘๐	ประชาชนปลอดภัยลดอุบัติเหตุ	กองช่าง
๒๑	โครงการอุดหนุนไฟฟ้าส่วน ภูมิภาคอำเภอบึงกาฬ	พาดสายไฟดับและติดตั้งโคม ไฟฟ้าสาธารณะ	หมู่ที่ ๑-๘ ตามแบบแปลน อบต.นาดง กำหนด	๑๐๐,๐๐๐	๑๐๐,๐๐๐	๑๐๐,๐๐๐	๑๐๐,๐๐๐	๑๐๐,๐๐๐	มีไฟฟ้าใช้ ร้อยละ ๑๐๐	ประชาชนมีไฟฟ้าใช้ ทั่วถึงป้องกันอุบัติเหตุ	กองช่าง
๒๒	โครงการขยายเขตไฟฟ้าแรงต่ำ ภายในหมู่บ้านโสกกง	เพื่อขยายเขตไฟฟ้าแรงต่ำ บ้านโสกกง	ตามแบบแปลน อบต.นาดง กำหนด	๕๐๐,๐๐๐	๕๐๐,๐๐๐	๕๐๐,๐๐๐	๕๐๐,๐๐๐	๕๐๐,๐๐๐	ไฟฟ้า ร้อยละ ๑๐๐	มีไฟฟ้าใช้ครบทุกครัวเรือน	กองช่าง
๒๓	โครงการขยายเขตไฟฟ้า ภายในหมู่บ้านนาดงน้อย หมู่ที่ ๔	เพื่อขยายเขตไฟฟ้า บ้านนาดงน้อย ม.๔	ตามแบบแปลน อบต.นาดง กำหนด	๑๐๐,๐๐๐	๑๐๐,๐๐๐	๑๐๐,๐๐๐	๑๐๐,๐๐๐	๑๐๐,๐๐๐	ไฟฟ้า ร้อยละ ๑๐๐	มีไฟฟ้าใช้ครบทุกครัวเรือน	กองช่าง
รวม	๒๓	โครงการ	รวม	๗,๙๐๐,๐๐๐	๗,๙๐๐,๐๐๐	๗,๙๐๐,๐๐๐	๗,๙๐๐,๐๐๐	๗,๙๐๐,๐๐๐			

**รายละเอียดโครงการพัฒนา
แผนพัฒนาท้องถิ่น (พ.ศ.๒๕๖๖-๒๕๗๐) ทบพวน ครั้งที่ ๑/๒๕๖๗
องค์การบริหารส่วนตำบลนาดง ตำบลนาดง อำเภอปากคาด จังหวัดบึงกาฬ**

- ก. ยุทธศาสตร์ชาติ ๒๐ ปี ยุทธศาสตร์ที่ ๒ ด้านการสร้างความสามารถในการแข่งขัน ๒๐ ปี
- ข. แผนพัฒนาเศรษฐกิจฯ ฉบับที่ ๑๓ หมายความว่า ๘ มีพื้นที่และเมืองอัจฉริยะที่น้อยอยู่ ปลอดภัย เติบโตได้อย่างยั่งยืน
- ค. Sustainable Development Goals: SDGs เป้าหมายที่ ๒ ยุติความหิวโหย บรรลุความมั่นคงทางอาหารและยกระดับโภชนาการและส่งเสริมเกษตรกรรมที่ยั่งยืน
- ง. ยุทธศาสตร์จังหวัด ยุทธศาสตร์ที่ ๑ ส่งเสริมและพัฒนาการผลิตยางพาราครบวงจรและพัฒนาระบบเกษตรกรรมยั่งยืน
- จ. ยุทธศาสตร์การพัฒนาขององค์กรปกครองส่วนท้องถิ่นในเขตจังหวัด ยุทธศาสตร์ที่ ๒ การส่งเสริมการเกษตร อาชีพ และคุณภาพชีวิตของประชาชน
๑. ยุทธศาสตร์การพัฒนาองค์กรบริหารส่วนตำบลนาดง ยุทธศาสตร์ที่ ๒ ด้านส่งเสริมคุณภาพชีวิต
- ๑.๑ กลยุทธ์ที่ ๔ กลยุทธ์การพัฒนาด้านส่งเสริมอาชีพ
- (๑) แผนงาน การเกษตร งาน ส่งเสริมการเกษตร

ที่	โครงการ	วัตถุประสงค์	เป้าหมาย (ผลผลิตของโครงการ)	งบประมาณ (บาท)					ตัวชี้วัด (KPI)	ผลที่คาดว่าจะได้รับ	หน่วยงาน รับผิดชอบหลัก
				๒๕๖๖	๒๕๖๗	๒๕๖๘	๒๕๖๙	๒๕๗๐			
๑	โครงการส่งเสริมเกษตรกรอินทรีย์ ภายในตำบล	เพื่อเกษตรกรลดปริมาณการใช้ สารเคมีในพื้นที่การเกษตร	จำนวนครัวเรือนทั้งหมด ในเขตพื้นที่ อบต.นาดง	๒๐,๐๐๐	๒๐,๐๐๐	๒๐,๐๐๐	๒๐,๐๐๐	๒๐,๐๐๐	ร้อยละ ๕๐ ประชาชน มีรายได้เพิ่มขึ้น	เกษตรกรมีรายได้เพิ่มขึ้น และลดรายจ่ายในครัวเรือน	สำนักปลัดฯ
๒	โครงการสนับสนุนอาชีพเลี้ยง ปลาดุกให้กับคนพิการ	เพื่อสนับสนุนผู้พิการให้มี รายได้เพิ่มขึ้น	จำนวนผู้พิการทั้งหมด ในเขตพื้นที่ อบต.นาดง	๒๐,๐๐๐	๒๐,๐๐๐	๒๐,๐๐๐	๒๐,๐๐๐	๒๐,๐๐๐	ร้อยละ ๕๐ ประชาชน มีรายได้เพิ่มขึ้น	ผู้พิการมีรายได้เสริม	สำนักปลัดฯ
๓	โครงการสนับสนุนอาชีพเลี้ยงไก่ชน ไก่พื้นเมือง ไก่พื้นไข่ และเป็ด	เพื่อให้ผู้เข้าอบรมมีความรู้ นำไปประกอบอาชีพได้	จำนวนครัวเรือนทั้งหมด ในเขตพื้นที่ อบต.นาดง	๕๖,๐๐๐	๕๖,๐๐๐	๕๖,๐๐๐	๕๖,๐๐๐	๕๖,๐๐๐	ร้อยละ ๕๐ ประชาชน มีรายได้เพิ่มขึ้น	ผู้เข้าร่วมโครงการมีรายได้ เสริมลดค่าใช้จ่ายในครัวเรือน	สำนักปลัดฯ
๔	โครงการเลี้ยงกบในบ่อคอนกรีต/ บ่อดินภายในตำบลนาดง	เพื่อเป็นอาชีพเสริมให้กับ ประชาชนและผู้พิการ	จำนวนครัวเรือนทั้งหมด ในเขตพื้นที่ อบต.นาดง	๔๐,๐๐๐	๔๐,๐๐๐	๔๐,๐๐๐	๔๐,๐๐๐	๔๐,๐๐๐	ร้อยละ ๕๐ ประชาชน มีรายได้เพิ่มขึ้น	ผู้เข้าร่วมโครงการมีรายได้ เสริมลดค่าใช้จ่ายในครัวเรือน	สำนักปลัดฯ
๕	โครงการจัดหาพันธุ์พืช,พันธุ์ปลา, พันธุ์สัตว์ให้กับเกษตรกร	เพื่อจัดหาพันธุ์พืช พันธุ์ปลา พันธุ์สัตว์ให้กับเกษตรกร	จำนวนครัวเรือนทั้งหมด ในเขตพื้นที่ อบต.นาดง	๒๐,๐๐๐	๒๐,๐๐๐	๒๐,๐๐๐	๒๐,๐๐๐	๒๐,๐๐๐	ประชาชนมีรายได้ เพิ่มขึ้นร้อยละ ๕๐	ราษฎรที่เข้าร่วมโครงการมี อาชีพเสริมจากอาชีพหลัก	สำนักปลัดฯ
๖	โครงการอบรมเกษตรกรส่งเสริม เศรษฐกิจพอเพียงภายในตำบล	เพื่อให้เกษตรกรได้นำไปปรับ ใช้ในการประกอบอาชีพ	หมู่ที่ ๑ - ๘ จำนวน ๕๐ คน ระยะเวลาอบรม ๒ วัน ประชาชนในตำบล	๒๐,๐๐๐	๒๐,๐๐๐	๒๐,๐๐๐	๒๐,๐๐๐	๒๐,๐๐๐	ประชาชนมีความรู้ เพิ่มขึ้นร้อยละ ๕๐	เกษตรกรมีรายได้เพิ่มขึ้น และลดรายจ่ายในครัวเรือน	สำนักปลัดฯ
๗	โครงการส่งเสริมอาชีพอิสระ สำหรับผู้พิการ	เพื่อให้ผู้พิการมีอาชีพเสริม และมีรายได้เพิ่มขึ้น	ผู้พิการจำนวน ๗๐ คน	๑๐๐,๐๐๐	๑๐๐,๐๐๐	๑๐๐,๐๐๐	๑๐๐,๐๐๐	๑๐๐,๐๐๐	ประชาชนมีรายได้ เพิ่มขึ้นร้อยละ ๕๐	ผู้พิการมีความเป็นอยู่ที่ดีขึ้น ร้อยละ ๘๐	สำนักปลัดฯ
๘	โครงการส่งเสริมการเพาะเลี้ยง สัตว์น้ำในแหล่งชุมชน ภายในตำบลนาดง	เพื่อการเพาะเลี้ยงสัตว์น้ำ ให้ประชาชน	หมู่ที่ ๑-๘	๔๐,๐๐๐	๔๐,๐๐๐	๔๐,๐๐๐	๔๐,๐๐๐	๔๐,๐๐๐	ชุมชนมีรายได้ ร้อยละ ๕๐	มีรายได้เพิ่มขึ้น	สำนักปลัดฯ

๑. ยุทธศาสตร์การพัฒนากองการบริหารส่วนตำบลนางรอง ยุทธศาสตร์ที่ ๒ ด้านส่งเสริมคุณภาพชีวิต

๑.๑ กลยุทธ์ที่ ๔ กลยุทธ์การพัฒนาด้านส่งเสริมอาชีพ

(๑) แผนงาน การเกษตร

งาน ส่งเสริมการเกษตร

ที่	โครงการ	วัตถุประสงค์	เป้าหมาย (ผลผลิตของโครงการ)	งบประมาณ (บาท)					ตัวชี้วัด (KPI)	ผลที่คาดว่าจะได้รับ	หน่วยงาน รับผิดชอบหลัก
				๒๕๖๖	๒๕๖๗	๒๕๖๘	๒๕๖๙	๒๕๗๐			
๙	โครงการจัดตั้งศูนย์สาธิตการทำปุ๋ยชีวภาพ	เพื่อส่งเสริมกิจกรรมของหมู่บ้านมีประสิทธิภาพ	หมู่ที่ ๔ จำนวน ๑ ศูนย์ ประชาชนในหมู่บ้าน	๕๐,๐๐๐	๕๐,๐๐๐	๕๐,๐๐๐	๕๐,๐๐๐	๕๐,๐๐๐	ประชาชนมีรายได้เพิ่มขึ้นร้อยละ ๕๐	หมู่บ้านบริหารงานมีประสิทธิภาพมากขึ้น	สำนักปลัดฯ
๑๐	โครงการจัดทำปุ๋ยชีวภาพ	เพื่อจัดทำปุ๋ยชีวภาพให้กับประชาชน	หมู่ที่ ๑-๘	๕๐,๐๐๐	๕๐,๐๐๐	๕๐,๐๐๐	๕๐,๐๐๐	๕๐,๐๐๐	ประชาชนมีรายได้เพิ่มขึ้นร้อยละ ๕๐	หมู่บ้านบริหารงานมีประสิทธิภาพมากขึ้น	สำนักปลัดฯ
๑๑	โครงการหมู่บ้านเศรษฐกิจพอเพียง	ประชาชนรู้จักนำปรัชญาเศรษฐกิจพอเพียงมาใช้ในชีวิตประจำวัน	ประชาชนหมู่ที่ ๑-๘	๕๐,๐๐๐	๕๐,๐๐๐	๕๐,๐๐๐	๕๐,๐๐๐	๕๐,๐๐๐	ประชาชนร้อยละ ๑๐๐	ประชาชนประหยัดรายจ่าย	สำนักปลัดฯ
๑๒	โครงการเลี้ยงปลาในกระชัง	เพื่อส่งเสริมอาชีพให้กับประชาชน	ประชาชนหมู่ที่ ๑-๘	๘๐๐,๐๐๐	๘๐๐,๐๐๐	๘๐๐,๐๐๐	๘๐๐,๐๐๐	๘๐๐,๐๐๐	ประชาชนมีรายได้เพิ่มขึ้นร้อยละ ๕๐	เกษตรกรมีรายได้เพิ่มขึ้นและลดรายจ่ายในครัวเรือน	สำนักปลัดฯ
รวม	๑๒ โครงการ		รวม	๑,๒๖๖,๐๐๐	๑,๒๖๖,๐๐๐	๑,๒๖๖,๐๐๐	๑,๒๖๖,๐๐๐	๑,๒๖๖,๐๐๐			

รายละเอียดโครงการพัฒนา
แผนพัฒนาท้องถิ่น (พ.ศ.๒๕๖๖-๒๕๗๐) ทบพวน ครั้งที่ ๑/๒๕๖๗
องค์การบริหารส่วนตำบลนาดง ตำบลนาดง อำเภอปากคาด จังหวัดบึงกาฬ

- ก. ยุทธศาสตร์ชาติ ๒๐ ปี ยุทธศาสตร์ที่ ๓ ด้านการพัฒนาและเสริมสร้างศักยภาพทรัพยากรมนุษย์
- ข. แผนพัฒนาเศรษฐกิจฯ ฉบับที่ ๑๓ หมายเหตุที่ ๘ มีพื้นที่และเมืองอัจฉริยะที่น่าอยู่ ปลอดภัย เติบโตได้อย่างยั่งยืน
- ค. Sustainable Development Goals: SDGs เป้าหมายที่ ๓ สร้างหลักประกันว่าคนมีชีวิตที่มีสุขภาพดีและส่งเสริมความเป็นอยู่ที่ดีสำหรับทุกคนในทุกวัย
- ง. ยุทธศาสตร์จังหวัด ยุทธศาสตร์ที่ ๔ การพัฒนาคน สังคม และความมั่นคงสู่สังคมสงบสุข
- จ. ยุทธศาสตร์การพัฒนาขององค์กรปกครองส่วนท้องถิ่นในเขตจังหวัด ยุทธศาสตร์ที่ ๒ การส่งเสริมการเกษตร อาชีพ และคุณภาพชีวิตของประชาชน
- ๑. ยุทธศาสตร์การพัฒนากองการบริหารส่วนตำบลนาดง ยุทธศาสตร์ที่ ๒ ด้านส่งเสริมคุณภาพชีวิต
 - ๑.๑ กลยุทธ์ที่ ๕ กลยุทธ์การพัฒนาด้านสวัสดิการสังคม
 - (๑) **แผนงาน** สังคมสงเคราะห์ **งาน** สวัสดิการสังคมและสังคมสงเคราะห์

ที่	โครงการ	วัตถุประสงค์	เป้าหมาย (ผลผลิตของโครงการ)	งบประมาณ (บาท)					ตัวชี้วัด (KPI)	ผลที่คาดว่าจะได้รับ	หน่วยงาน รับผิดชอบหลัก
				๒๕๖๖	๒๕๖๗	๒๕๖๘	๒๕๖๙	๒๕๗๐			
๑	โครงการ ๑ ตำบล ๑ แผนแม่บทชุมชนพึ่งตนเองจังหวัดบึงกาฬ	เพื่อเสริมสร้างความเข้มแข็งและขีดความสามารถในการพัฒนาคุณภาพชีวิตของประชาชน	หมู่ที่ ๑-๘	๒๐,๐๐๐	๒๐,๐๐๐	๒๐,๐๐๐	๒๐,๐๐๐	๒๐,๐๐๐	ประชาชนร้อยละ ๕๐ มีรายได้เพิ่มขึ้น	ประชาชนมีเป้าหมาย มีแผนแม่บทตามเกณฑ์ มีคุณภาพชีวิตและความเป็นอยู่ตรงตามความต้องการของตนเอง	กองสวัสดิการสังคม
๒	โครงการช่วยเหลือผู้ด้อยโอกาส จ้างนักเรียนในช่วงปิดเทอม	เพื่อช่วยเหลือเด็กยากจนให้มีทุนการศึกษาเพิ่มเติม	หมู่ที่ ๑ - ๘	๓๐,๐๐๐	๓๐,๐๐๐	๓๐,๐๐๐	๓๐,๐๐๐	๓๐,๐๐๐	ผู้ด้อยโอกาสร้อยละ ๑๐๐ ได้รับความช่วยเหลือตามกฎหมาย	นักเรียนมีคุณภาพชีวิตที่ดีขึ้นลดภาระให้กับผู้ปกครอง	กองสวัสดิการสังคม
๓	โครงการช่วยเหลือผู้ประสบสาธารณภัยภายในตำบลนาดง	เพื่อบรรเทาความเดือดร้อนเบื้องต้นให้กับผู้เดือดร้อน	หมู่ที่ ๑ - ๘	๕๐๐,๐๐๐	๕๐๐,๐๐๐	๕๐๐,๐๐๐	๕๐๐,๐๐๐	๕๐๐,๐๐๐	ประชาชนร้อยละ ๑๐๐ ได้รับความช่วยเหลือตามกฎหมาย	ผู้เดือนร้อนได้รับการดูแลจากหน่วยงานของรัฐ	กองสวัสดิการสังคม
๔	โครงการซ่อมแซมบ้านผู้สูงอายุผู้ด้อยโอกาสภายในตำบลนาดง	เพื่อบรรเทาความเดือดร้อนเบื้องต้นให้กับผู้เดือดร้อน	ประชาชนในตำบล ปีละ ๑ ครั้ง	๒๐,๐๐๐	๒๐,๐๐๐	๒๐,๐๐๐	๓๐,๐๐๐	๕๐,๐๐๐	บ้านอยู่ในสภาพที่ดี ร้อยละ ๗๐	ผู้เดือนร้อนได้รับการดูแลจากหน่วยงานของรัฐ	กองสวัสดิการสังคม
๕	โครงการจัดหาเครื่องกันหนาวเครื่องนุ่งห่ม กับผู้สูงอายุ ผู้พิการและผู้ด้อยโอกาสภายในตำบลนาดง	เพื่อช่วยเหลือผู้ด้อยโอกาสให้มีความเป็นอยู่ที่ดีขึ้น	ประชาชนในตำบล ปีละ ๑ ครั้ง	๑๐๐,๐๐๐	๑๐๐,๐๐๐	๑๐๐,๐๐๐	๑๐๐,๐๐๐	๑๐๐,๐๐๐	ร้อยละ ๑๐๐ ได้รับความช่วยเหลือตามกฎหมาย	กลุ่มเป้าหมายมีชีวิตความเป็นอยู่ที่ดีขึ้น	กองสวัสดิการสังคม
๖	การส่งเสริมสนับสนุนกองทุนสวัสดิการชุมชนตำบลนาดง (องค์กรสวัสดิการชุมชน)	เพื่อพัฒนาคุณภาพชีวิตของกลุ่มผู้สูงอายุในตำบลนาดง	กองทุนสวัสดิการชุมชนตำบลนาดง	๕๐,๐๐๐	๕๐,๐๐๐	๕๐,๐๐๐	๕๐,๐๐๐	๕๐,๐๐๐	ร้อยละ ๑๐๐ ได้รับความช่วยเหลือตามกฎหมาย	ผู้สูงอายุมีคุณภาพชีวิตที่ดีขึ้นลดภาระให้กับผู้ดูแล	กองสวัสดิการสังคม
๗	โครงการผู้สูงอายุใส่ใจสุขภาพ	เพื่อรักษาวัฒนธรรมอันดีงามของท้องถิ่นเอาไว้สืบไป	ผู้สูงอายุทั้งหมด	๔๐,๐๐๐	๔๐,๐๐๐	๘๐,๐๐๐	๘๐,๐๐๐	๘๐,๐๐๐	ร้อยละ ๑๐๐ ได้รับการดูแล	บุตรหลานมีความกตัญญู รู้คุณค่าผู้บงเกิดเกล้า	กองสวัสดิการสังคม

๑. ยุทธศาสตร์การพัฒนากองการบริหารส่วนตำบลนาตง

ยุทธศาสตร์ที่ ๒ ด้านส่งเสริมคุณภาพชีวิต

๑.๑ กลยุทธ์ที่ ๒ กลยุทธ์การพัฒนาด้านสวัสดิการสังคม

(๑) แผนงาน สังคมสงเคราะห์

งาน สวัสดิการสังคมและสังคมสงเคราะห์

ที่	โครงการ	วัตถุประสงค์	เป้าหมาย (ผลผลิตของโครงการ)	งบประมาณ (บาท)					ตัวชี้วัด (KPI)	ผลที่คาดว่าจะได้รับ	หน่วยงาน รับผิดชอบหลัก
				๒๕๖๖	๒๕๖๗	๒๕๖๘	๒๕๖๙	๒๕๗๐			
๘	โครงการจัดเก็บและบันทึกข้อมูลการจัดทำแผนพัฒนาท้องถิ่น	เพื่อส่งเสริมการพัฒนา อปท.	หมู่ที่ ๑-๘	๓๕,๐๐๐	๓๕,๐๐๐	๓๕,๐๐๐	๔๐,๐๐๐	๔๐,๐๐๐	ได้ข้อมูลร้อยละ ๑๐๐	ได้ข้อมูลประชากรที่เป็นปัจจุบันและถูกต้อง	กองสวัสดิการสังคม
๙	โครงการฝึกอาชีพระยะสั้นสำหรับเด็กและเยาวชน	เพื่อฝึกอาชีพให้กับเด็กและเยาวชนช่วงปิดเทอม	เด็กและเยาวชน	๕๐,๐๐๐	๕๐,๐๐๐	๕๐,๐๐๐	๖๐,๐๐๐	๖๐,๐๐๐	ร้อยละ ๘๐ ได้รับการฝึกอาชีพ	เด็ก เยาวชน ได้รับการฝึกอาชีพมีรายได้เพิ่ม	กองสวัสดิการสังคม
๑๐	โครงการส่งเสริมและพัฒนาศักยภาพเด็กและเยาวชน	เด็กและเยาวชนได้รับการส่งเสริมด้านรายได้เสริม	เด็กและเยาวชน	๕๐,๐๐๐	๕๐,๐๐๐	๕๐,๐๐๐	๖๐,๐๐๐	๖๐,๐๐๐	ร้อยละ ๘๐ ได้รับการส่งเสริมรายได้	เด็ก เยาวชน ได้รับการส่งเสริมรายได้เพิ่ม	กองสวัสดิการสังคม
๑๑	โครงการฝึกอบรมส่งเสริมและพัฒนาศักยภาพผู้สูงอายุและคนพิการ	เพื่อส่งเสริมอาชีพให้กับผู้สูงอายุและคนพิการ	ผู้สูงอายุและคนพิการ	๕๐,๐๐๐	๕๐,๐๐๐	๕๐,๐๐๐	๕๐,๐๐๐	๕๐,๐๐๐	ร้อยละ ๘๐ ได้รับการส่งเสริมรายได้	ผู้สูงอายุและคนพิการได้รับการส่งเสริมรายได้	กองสวัสดิการสังคม
๑๒	โครงการเยาวชนไทย หัวใจสะอาด	เพื่อจัดกิจกรรมสำหรับเยาวชนตำบลนาตง	เยาวชนตำบลนาตง			๕๐,๐๐๐	๕๐,๐๐๐	๕๐,๐๐๐	เยาวชนร้อยละ ๘๐	เยาวชนทำกิจกรรมร่วมกัน	กองสวัสดิการสังคม
๑๓	โครงการทอผ้าบ้านไร่	เพื่อจัดโครงการทอผ้าพื้นเมืองบ้านไร่	กลุ่มสตรี กลุ่มแม่บ้านบ้านไร่	๕๐,๐๐๐	๕๐,๐๐๐	๕๐,๐๐๐	๕๐,๐๐๐	๕๐,๐๐๐	มีเครื่องทอผ้า	กลุ่มสตรี แม่บ้านเข้มแข็ง	กองสวัสดิการสังคม
๑๓	โครงการส่งเสริมอาชีพกลุ่มทอเสื่อม.๕ บ้านโสกบง	เพื่อจัดตั้งกลุ่มทอเสื่อบ้านโสกบง	กลุ่มสตรี กลุ่มแม่บ้านบ้านโสกบง	๕๐,๐๐๐	๕๐,๐๐๐	๕๐,๐๐๐	๕๐,๐๐๐	๕๐,๐๐๐	มีเครื่องทอเสื่อ	กลุ่มสตรีมีรายได้เสริม	กองสวัสดิการสังคม
๑๔	โครงการฝึกอบรมส่งเสริมและพัฒนาศักยภาพสตรีตำบลนาตง	เพื่อส่งเสริมศักยภาพสตรีตำบลนาตง	กลุ่มสตรี กลุ่มแม่บ้านตำบลนาตง	๕๐,๐๐๐	๕๐,๐๐๐	๕๐,๐๐๐	๕๐,๐๐๐	๕๐,๐๐๐	ร้อยละ ๘๐	กลุ่มสตรีมีความเข้มแข็ง	กองสวัสดิการสังคม
รวม	๑๔	โครงการ	รวม	๑,๐๙๕,๐๐๐	๑,๐๙๕,๐๐๐	๑,๑๘๕,๐๐๐	๑,๒๒๐,๐๐๐	๑,๒๔๐,๐๐๐			

รายละเอียดโครงการพัฒนา
แผนพัฒนาท้องถิ่น (พ.ศ.๒๕๖๖-๒๕๗๐) ทบพวน ครั้งที่ ๑/๒๕๖๗
องค์การบริหารส่วนตำบลนาตง ตำบลนาตง อำเภอปากคาด จังหวัดบึงกาฬ

- ก. ยุทธศาสตร์ชาติ ๒๐ ปี ยุทธศาสตร์ที่ ๓ ด้านการพัฒนาและเสริมสร้างศักยภาพทรัพยากรมนุษย์
- ข. แผนพัฒนาเศรษฐกิจฯ ฉบับที่ ๑๓ หมายความว่า ๘ มีพื้นที่และเมืองอัจฉริยะที่น่าอยู่ ปลอดภัย เติบโตได้อย่างยั่งยืน
- ค. Sustainable Development Goals: SDGs เป้าหมายที่ ๓ สร้างหลักประกันว่าคนมีชีวิตที่ดีและส่งเสริมความเป็นอยู่ที่ดีสำหรับทุกคนในทุกวัย
- ง. ยุทธศาสตร์จังหวัด ยุทธศาสตร์ที่ ๔ การพัฒนาคน สังคม และความมั่นคงสู่สังคมสงบสุข
- จ. ยุทธศาสตร์การพัฒนาขององค์กรปกครองส่วนท้องถิ่นในเขตจังหวัด ยุทธศาสตร์ที่ ๒ การส่งเสริมการเกษตร อาชีพ และคุณภาพชีวิตของประชาชน
๑. ยุทธศาสตร์การพัฒนาองค์การบริหารส่วนตำบลนาตง ยุทธศาสตร์ที่ ๒ ด้านส่งเสริมคุณภาพชีวิต
- ๑.๑ กลยุทธ์ที่ ๖ กลยุทธ์การพัฒนาทางการศึกษา
- (๑) แผนงาน การศึกษา งาน ระดับก่อนวัยเรียนและประถมศึกษา

ที่	โครงการ	วัตถุประสงค์	เป้าหมาย (ผลผลิตของโครงการ)	งบประมาณ (บาท)					ตัวชี้วัด (KPI)	ผลที่คาดว่าจะได้รับ	หน่วยงาน รับผิดชอบหลัก
				๒๕๖๖	๒๕๖๗	๒๕๖๘	๒๕๖๙	๒๕๗๐			
๑	โครงการศึกษาต่อ ผูกอบรม ศึกษาดูงานของบุคลากร ศูนย์พัฒนาเด็กเล็ก อบต.นาตง	เพื่อพัฒนาศักยภาพของ บุคลากรทางการศึกษา	บุคลากรทางการศึกษา ศูนย์พัฒนาเด็กเล็ก อบต.นาตง	๔๐,๐๐๐	๔๐,๐๐๐	๔๐,๐๐๐	๔๐,๐๐๐	๔๐,๐๐๐	ครู ร้อยละ ๑๐๐ ได้รับความรู้	บุคลากรศูนย์พัฒนาเด็กเล็ก มีประสิทธิภาพมากขึ้น	กองการ ศึกษาฯ
๒	โครงการจัดงานวันเด็กแห่งชาติ	เพื่อเป็นขวัญและกำลังใจให้ กับเด็กภายในตำบลนาตง	โรงเรียนภายในตำบลนาตง ปีละ ๑ ครั้ง เด็กนักเรียนภายในตำบล	๕๐,๐๐๐	๕๐,๐๐๐	๗๐,๐๐๐	๗๐,๐๐๐	๘๐,๐๐๐	เด็ก ร้อยละ ๑๐๐ ได้ร่วมกิจกรรม	เด็กในตำบลนาตงได้รับการ ใส่ใจดูแลจาก อบท.	กองการ ศึกษาฯ
๓	โครงการบริหารจัดการศูนย์ พัฒนาเด็กเล็ก	เพื่อจัดทาววัสดุ ครุภัณฑ์ ประจำศูนย์พัฒนาเด็กเล็ก	เครื่องคอมพิวเตอร์และ อุปกรณ์ที่จำเป็น ปีละ ๑ ชุด ศูนย์พัฒนาเด็กเล็ก	๕๐,๐๐๐	๕๐,๐๐๐	๖๐,๐๐๐	๗๐,๐๐๐	๘๐,๐๐๐	ศูนย์ มีสื่อการเรียน การสอนครบ ร้อยละ ๑๐๐	การบริหารจัดการ ศพด. มีประสิทธิภาพที่ดีขึ้น	กองการ ศึกษาฯ
๔	โครงการสนับสนุนสื่อการเรียน การสอน	เพื่อให้สถานศึกษา มีสื่อการ เรียนไว้บริการนักเรียน	โรงเรียน ศูนย์พัฒนาเด็กเล็ก	๑๐๐,๐๐๐	๑๐๐,๐๐๐	๑๐๐,๐๐๐	๑๐๐,๐๐๐	๑๐๐,๐๐๐	ศูนย์ มีสื่อการเรียน การสอนครบ ร้อยละ ๑๐๐	สถานศึกษามีประสิทธิภาพ ในการบริการนักเรียน	กองการ ศึกษาฯ
๕	โครงการเข้าค่ายพักแรมของ เด็กนักเรียนและเยาวชน ภายในตำบลนาตง	เพื่อให้ผู้เข้าร่วมโครงการเด็ก ภายในตำบลนาตง	โรงเรียนภายในตำบลนาตง ปีละ ๑ ครั้ง เด็กนักเรียนภายในตำบลนาตง	๕๐,๐๐๐	๕๐,๐๐๐	๕๐,๐๐๐	๕๐,๐๐๐	๕๐,๐๐๐	เด็กได้ร่วมกิจกรรม ร้อยละ ๑๐๐	เด็กในตำบลนาตงได้รับการ ใส่ใจดูแลจาก อบท.	กองการ ศึกษาฯ
๖	โครงการเพิ่มโอกาสทางการศึกษา ขั้นพื้นฐานของโรงเรียนในเขต ตำบลนาตง	เพื่อสนับสนุนส่งเสริมให้กับ นักเรียนในด้านทักษะทาง วิชาการ	โรงเรียนภายในตำบลนาตง	๕๐,๐๐๐	๑๐๐,๐๐๐	๑๕๐,๐๐๐	๑๕๐,๐๐๐	๑๕๐,๐๐๐	เด็กได้ร่วมกิจกรรม ร้อยละ ๑๐๐	นักเรียนได้รับการศึกษาตาม มาตรฐานการศึกษา ขั้นพื้นฐาน	กองการ ศึกษาฯ
๗	โครงการฝึกอบรมเพื่อพัฒนา ผู้เรียน	เพื่อพัฒนาผู้เรียนให้มี พัฒนาการและความรู้ เพิ่มมากขึ้น	เด็กนักเรียนในศูนย์พัฒนา เด็กเล็ก	๑๐,๐๐๐	๑๐,๐๐๐	๑๐,๐๐๐	๑๐,๐๐๐	๑๐,๐๐๐	เด็กได้ร่วม กิจกรรม ร้อยละ ๘๐	เด็กในตำบลนาตงได้รับการ ใส่ใจดูแลจาก อบท.	กองการ ศึกษาฯ

๑. ยุทธศาสตร์การพัฒนากิจการบริการส่วนตำบลนาตง

ยุทธศาสตร์ที่ ๒ ด้านส่งเสริมคุณภาพชีวิต

๑.๑ กลยุทธ์ที่ ๖ กลยุทธ์การพัฒนาทางการศึกษา

(๑) แผนงาน การศึกษา

งาน ระดับก่อนวัยเรียนและประถมศึกษา

ที่	โครงการ	วัตถุประสงค์	เป้าหมาย (ผลผลิตของโครงการ)	งบประมาณ (บาท)					ตัวชี้วัด (KPI)	ผลที่คาดว่าจะได้รับ	หน่วยงาน รับผิดชอบหลัก
				๒๕๖๖	๒๕๖๗	๒๕๖๘	๒๕๖๙	๒๕๗๐			
๘	โครงการฝึกอบรมผู้ปกครอง "ศูนย์เด็กอ่อนหวาน"	เพื่ออบรมผู้ปกครอง นักเรียน	ผู้ปกครองนักเรียนในศูนย์ พัฒนาเด็กเล็ก อบต.นาตง	๑๐,๐๐๐	๑๐,๐๐๐	๑๐,๐๐๐	๑๐,๐๐๐	๑๐,๐๐๐	ผู้ปกครอง ร่วมกิจกรรม ร้อยละ ๘๐	ผู้ปกครองร่วมกิจกรรม	กองการ ศึกษาฯ
๙	โครงการชุมชนรวมพลัง	เพื่อจัดฝึกอบรมให้กับนักเรียน และผู้ปกครอง	เด็กนักเรียนในศูนย์พัฒนา เด็กเล็ก ผู้ปกครอง และ ชุมชน	๑๐,๐๐๐	๑๐,๐๐๐	๑๐,๐๐๐	๑๐,๐๐๐	๑๐,๐๐๐	เด็ก ผู้ปกครอง และชุมชน ร่วมกิจกรรม ร้อยละ ๘๐	เด็ก ผู้ปกครองและ ชุมชนได้ร่วมกิจกรรม	กองการ ศึกษาฯ
๑๐	โครงการสนับสนุนค่าใช้จ่าย การบริหารสถานศึกษา	เพื่อจ่ายเป็นค่าอาหารกลางวัน ค่าจัดการเรียนการสอน ค่าหนังสือเรียน ค่าอุปกรณ์การเรียน ค่าเครื่องแบบนักเรียน อื่นๆ ฯลฯ	สื่อการเรียนการสอน	๕๐๐,๐๐๐	๕๐๐,๐๐๐	๕๐๐,๐๐๐	๕๐๐,๐๐๐	๕๐๐,๐๐๐	มีสื่อการเรียน การสอน ร้อยละ ๘๐	มีสื่อพัฒนาความรู้สำหรับ เด็กนักเรียน	กองการ ศึกษาฯ
๑๑	โครงการส่งเสริมคุณธรรมและ จริยธรรมให้กับผู้เรียน	เพื่อให้เด็กมีกิจกรรม ระหว่างเรียน	เด็กนักเรียนในศูนย์พัฒนา เด็กเล็ก	๑๐,๐๐๐	๑๐,๐๐๐	๑๐,๐๐๐	๑๐,๐๐๐	๑๐,๐๐๐	เด็กเข้าร่วม กิจกรรม ร้อยละ ๘๐	เด็กมีคุณธรรมและจริยธรรม สืบทอดศาสนา	กองการ ศึกษาฯ
๑๒	โครงการส่งเสริมคุณธรรมและ จริยธรรมครู	เพื่อให้ครู มีคุณธรรมและ จริยธรรม	ครูในศูนย์พัฒนาเด็กเล็ก อบต.นาตง	๑๐,๐๐๐	๑๐,๐๐๐	๑๐,๐๐๐	๑๐,๐๐๐	๑๐,๐๐๐	ครูเข้าร่วม ร้อยละ ๑๐๐	ครูมีคุณธรรมและจริยธรรม สืบทอดศาสนา	กองการ ศึกษาฯ
๑๓	โครงการการอนุรักษ์ทรัพยากร ธรรมชาติและสิ่งแวดล้อม	เพื่ออนุรักษ์ทรัพยากร ธรรมชาติและสิ่งแวดล้อม	ปลูกป่าภายในตำบลนาตง	๘๐,๐๐๐	๘๐,๐๐๐	๘๐,๐๐๐	๘๐,๐๐๐	๘๐,๐๐๐	มีป่าสีเขียว	ครู นักเรียน ร่วมใจกันปลูกป่า	กองการ ศึกษาฯ
๑๔	โครงการส่งเสริมความเข้มแข็ง ของคณะกรรมการบริหาร สถานศึกษา	เพื่อฝึกอบรมคณะกรรมการ บริหารสถานศึกษาให้มีความรู้	คณะกรรมการสถานศึกษา	๒๐,๐๐๐	๒๐,๐๐๐	๒๐,๐๐๐	๒๐,๐๐๐	๒๐,๐๐๐	คณ.สถาน ศึกษา ร้อยละ ๑๐๐	มีความรู้ ความเข้มแข็ง	กองการ ศึกษาฯ
๑๕	โครงการส่งเสริมการอนุรักษ์ ภูมิปัญญาท้องถิ่น	เพื่อส่งเสริมการอนุรักษ์ ภูมิปัญญาท้องถิ่น	ครู นักเรียน ผู้ปกครอง	๒๐,๐๐๐	๒๐,๐๐๐	๒๐,๐๐๐	๒๐,๐๐๐	๒๐,๐๐๐	ครู นักเรียน ผู้ปกครอง ร้อยละ ๘๐	นักเรียนรู้จักภูมิปัญญา ท้องถิ่น	กองการ ศึกษาฯ
๑๖	โครงการส่งเสริมให้ผู้เรียนรัก ในสถาบันพระมหากษัตริย์	เพื่อส่งเสริมกิจกรรม สำหรับผู้เรียน	ครู นักเรียน	๒๐,๐๐๐	๒๐,๐๐๐	๒๐,๐๐๐	๒๐,๐๐๐	๒๐,๐๐๐	ครู นักเรียน ร้อยละ ๑๐๐	ครู นักเรียน รักในสถาบัน พระมหากษัตริย์	กองการ ศึกษาฯ

๑. ยุทธศาสตร์การพัฒนากิจการบริการส่วนตำบลนาตง

ยุทธศาสตร์ที่ ๒ ด้านส่งเสริมคุณภาพชีวิต

๑.๑ กลยุทธ์ที่ ๖ กลยุทธ์การพัฒนาด้านการศึกษา

(๑) แผนงาน การศึกษา

งาน ระดับก่อนวัยเรียนและประถมศึกษา

ที่	โครงการ	วัตถุประสงค์	เป้าหมาย (ผลผลิตของโครงการ)	งบประมาณ (บาท)					ตัวชี้วัด (KPI)	ผลที่คาดว่าจะได้รับ	หน่วยงาน รับผิดชอบหลัก
				๒๕๖๖	๒๕๖๗	๒๕๖๘	๒๕๖๙	๒๕๗๐			
๑๗	โครงการเสริมสร้างความสัมพันธ์ ระหว่างครูกับผู้เรียนและ ผู้ปกครอง	เพื่อส่งเสริมความสัมพันธ์ ระหว่างครู ผู้เรียนและ ผู้ปกครอง	ครู ผู้เรียนและผู้ปกครอง	๒๐,๐๐๐	๒๐,๐๐๐	๒๐,๐๐๐	๒๐,๐๐๐	๒๐,๐๐๐	ครู นักเรียน ผู้ปกครอง ร้อยละ ๘๐	ได้ทำกิจกรรมร่วมกัน	กองการ ศึกษาฯ
๑๘	โครงการบริหารจัดการระบบ การเรียนการสอนและสารสนเทศ	เพื่อจัดการระบบสารสนเทศ	เทคโนโลยี สารสนเทศ	๒๐,๐๐๐	๒๐,๐๐๐	๕๐,๐๐๐	๕๐,๐๐๐	๕๐,๐๐๐	มีสารสนเทศ ร้อยละ ๘๐	ครู นักเรียน ได้รับข่าวสาร รวดเร็ว	กองการ ศึกษาฯ
๑๙	โครงการส่งเสริมให้ผู้เรียนกล้า แสดงออก	เพื่อจัดกิจกรรมส่งเสริม ให้ผู้เรียนกล้าแสดงออก	ครู ผู้เรียนทำกิจกรรมร่วมกัน			๒๐,๐๐๐	๒๐,๐๐๐	๒๐,๐๐๐	ครู นักเรียน ร้อยละ ๑๐๐	นักเรียนกล้าแสดงออก	กองการ ศึกษาฯ
๒๐	โครงการอุดหนุนสื่อการเรียนการ สอนศูนย์การเรียนรู้ชุมชนตำบลนาตง	เพื่อให้ ศรช. มีสื่อการเรียนไว้ บริการนักศึกษา	ศูนย์การเรียนรู้ชุมชนตำบล ปีละ ๑ ครั้ง เด็กและเยาวชนภายในตำบล	๑๐,๐๐๐	๑๐,๐๐๐	๑๐,๐๐๐	๑๐,๐๐๐	๑๐,๐๐๐	มีสื่อการเรียน ร้อยละ ๘๐	ศรช.นาตง มีประสิทธิภาพ ในการบริการนักศึกษา	กองการ ศึกษาฯ
๒๑	โครงการอุดหนุนการแข่งขันกีฬา ของเครือข่ายพัฒนาคุณภาพการ ศึกษา	เพื่อให้เด็กนักเรียนได้ออก กำลังกายมีน้ำใจเป็นนักกีฬา รู้แพ้ รู้ชนะ รู้อภัย	โรงเรียนภายในตำบลนาตง ปีละ ๑ ครั้ง เด็กนักเรียนภายในตำบลนาตง	๔๐,๐๐๐	๔๐,๐๐๐	๔๐,๐๐๐	๔๐,๐๐๐	๔๐,๐๐๐	ประชาชนสุขภาพ แข็งแรง ร้อยละ ๘๐	เด็กนักเรียนมีสุขภาพ พลานามัยที่แข็งแรง	กองการ ศึกษาฯ
๒๒	โครงการหนุนช่วยคนเก่ง	เพื่อพัฒนาผู้เรียน	ศูนย์พัฒนาเด็กเล็ก อบต.นาตง	๓๐,๐๐๐	๓๐,๐๐๐	๓๐,๐๐๐	๓๐,๐๐๐	๓๐,๐๐๐	ผู้เรียนมี พัฒนาการ ร้อยละ ๙๐	ผู้เรียนมีพัฒนาการดี	กองการ ศึกษาฯ
๒๓	โครงการฝึกอบรมศักยภาพ ครูผู้ดูแลเด็ก(อบรมครู)	เพื่อพัฒนาครูผู้สอน	ครู ผู้ดูแลเด็ก ในศูนย์พัฒนา เด็กเล็ก อบต.นาตง	๓๐,๐๐๐	๓๐,๐๐๐	๓๐,๐๐๐	๓๐,๐๐๐	๓๐,๐๐๐	ครู มีความรู้ มากขึ้น ร้อยละ ๙๐	ครู มีเทคนิคการสอนและ พัฒนาผู้เรียน	กองการ ศึกษาฯ
๒๔	โครงการฝึกอบรมทำแผน การสอนแล้วนำมาแผนมาใช้	เพื่อพัฒนาครูผู้สอน	ครู ผู้ดูแลเด็ก ในศูนย์พัฒนา เด็กเล็ก อบต.นาตง	๓๐,๐๐๐	๓๐,๐๐๐	๓๐,๐๐๐	๓๐,๐๐๐	๓๐,๐๐๐	ครู มีความรู้ มากขึ้น ร้อยละ ๙๐	ครู มีเทคนิคการสอนและ พัฒนาผู้เรียน	กองการ ศึกษาฯ
๒๕	โครงการหนุนช่วยทำได้	เพื่อฝึกการทำกิจกรรม ของนักเรียน	นักเรียนใน ศพต.อบต.นาตง	๓,๐๐๐	๓,๐๐๐	๓,๐๐๐	๓,๐๐๐	๓,๐๐๐	นักเรียน ทำกิจกรรม ร้อยละ ๙๐	นักเรียนมีสมาธิ และร่วม กิจกรรมได้ดี	กองการ ศึกษาฯ
๒๖	โครงการฝึกอบรมผู้ปกครอง	เพื่อดูแลพัฒนาการเด็กปฐมวัย DHPM	ผู้ปกครองนักเรียน	๓,๐๐๐	๓,๐๐๐	๓,๐๐๐	๓,๐๐๐	๓,๐๐๐	ผู้ปกครอง ร้อยละ ๙๐	สามารถฝึกพัฒนาการ ของเด็กปฐมวัยได้ดีขึ้น	กองการ ศึกษาฯ
๒๗	โครงการปลูกผักสวนครัว	เพื่อทำกิจกรรมของครูและ นักเรียน	ครูและนักเรียน	๓,๐๐๐	๓,๐๐๐	๓,๐๐๐	๓,๐๐๐	๓,๐๐๐	ครู นักเรียน ร้อยละ ๙๐	สามารถฝึกพัฒนาการ ของเด็กปฐมวัยได้ดีขึ้น	กองการ ศึกษาฯ

๑. ยุทธศาสตร์การพัฒนากองการบริหารส่วนตำบลนาตง

ยุทธศาสตร์ที่ ๒ ด้านส่งเสริมคุณภาพชีวิต

๑.๑ กลยุทธ์ที่ ๖ กลยุทธ์การพัฒนาทางการศึกษา

(๑) แผนงาน การศึกษา

งาน ระดับก่อนวัยเรียนและประถมศึกษา

ที่	โครงการ	วัตถุประสงค์	เป้าหมาย (ผลผลิตของโครงการ)	งบประมาณ (บาท)					ตัวชี้วัด (KPI)	ผลที่คาดว่าจะได้รับ	หน่วยงาน รับผิดชอบหลัก
				๒๕๖๖	๒๕๖๗	๒๕๖๘	๒๕๖๙	๒๕๗๐			
๒๘	โครงการพัฒนาสภาพแวดล้อม	เพื่อทำกิจกรรมของครูและนักเรียน	ครูและนักเรียน	๓,๐๐๐	๓,๐๐๐	๓,๐๐๐	๓,๐๐๐	๓,๐๐๐	ครู นักเรียน ร้อยละ ๙๐	สามารถฝึกพัฒนาการของเด็กปฐมวัยได้ดีขึ้น	กองการศึกษา
๒๙	โครงการอบรมผู้ปกครอง (คลินิกฟันสวย)	เพื่อให้ความรู้ผู้ปกครองนักเรียนในการช่วยดูแลรักษาสุขภาพฟันของนักเรียน	ผู้ปกครองนักเรียน	๓,๐๐๐	๓,๐๐๐	๓,๐๐๐	๓,๐๐๐	๓,๐๐๐	ผู้ปกครอง ร้อยละ ๙๐	ผู้ปกครองมีความรู้ในการดูแลสุขภาพฟันของนักเรียน	กองการศึกษา
๓๐	โครงการภูมิปัญญาท้องถิ่น	เพื่อทำกิจกรรมของครูและนักเรียน	ครูและนักเรียน	๓,๐๐๐	๓,๐๐๐	๓,๐๐๐	๓,๐๐๐	๓,๐๐๐	ครู นักเรียน ร้อยละ ๙๐	สามารถฝึกพัฒนาการของเด็กปฐมวัยได้ดีขึ้น	กองการศึกษา
๓๑	โครงการสวมหมวกนิรภัย	เพื่อทำกิจกรรมของครูและนักเรียน	ครูและนักเรียน	๓,๐๐๐	๓,๐๐๐	๓,๐๐๐	๓,๐๐๐	๓,๐๐๐	ครู นักเรียน ร้อยละ ๙๐	สามารถฝึกพัฒนาการของเด็กปฐมวัยได้ดีขึ้น	กองการศึกษา
๓๒	โครงการป้องกันเด็กจมน้ำ	เพื่อให้ความรู้ผู้ปกครองนักเรียนในการช่วยดูแลนักเรียนป้องกันการจมน้ำ	ผู้ปกครองนักเรียน	๓,๐๐๐	๓,๐๐๐	๓,๐๐๐	๓,๐๐๐	๓,๐๐๐	ผู้ปกครอง ร้อยละ ๙๐	ผู้ปกครองมีความรู้ในการดูแลป้องกันการจมน้ำ	กองการศึกษา
๓๓	โครงการอบรมป้องกันอัคคีภัยในสถานศึกษา	เพื่อป้องกันอัคคีภัยใน ศพด.นาตง	ครู นักเรียน	๓,๐๐๐	๓,๐๐๐	๓,๐๐๐	๓,๐๐๐	๓,๐๐๐	ครู นักเรียน ร้อยละ ๙๐	ครู นักเรียน รู้วิธีการป้องกันอัคคีภัย	กองการศึกษา
๓๔	โครงการพัฒนาคุณธรรมและจริยธรรมให้เด็กนักเรียน	เพื่อส่งเสริมคุณธรรมและจริยธรรมให้กับเด็กนักเรียนใน ศพด.อบต.นาตง	ครู นักเรียน	๓,๐๐๐	๓,๐๐๐	๓,๐๐๐	๓,๐๐๐	๓,๐๐๐	ครู นักเรียน ร้อยละ ๙๐	ครู นักเรียน มีคุณธรรมและจริยธรรม	กองการศึกษา
๓๕	โครงการอบรมให้ความรู้ผู้ปกครอง (โรคติดต่อ)	เพื่อให้ความรู้ผู้ปกครองนักเรียนในการดูแลรักษาสุขภาพเกี่ยวกับโรคติดต่อในเด็ก	ผู้ปกครอง	๓,๐๐๐	๓,๐๐๐	๓,๐๐๐	๓,๐๐๐	๓,๐๐๐	ผู้ปกครอง ร้อยละ ๙๐	ผู้ปกครองมีความรู้ในการดูแลนักเรียน	กองการศึกษา
๓๖	โครงการปลอดบุหรี่ในสถานศึกษา	ครู นักเรียน ช่วยกันดูแลสถานศึกษา	ครู นักเรียน บุคคลทั่วไป	๓,๐๐๐	๓,๐๐๐	๓,๐๐๐	๓,๐๐๐	๓,๐๐๐	ครู นักเรียน บุคคลทั่วไป ร้อยละ ๙๐	สถานศึกษาปลอดบุหรี่	กองการศึกษา
๓๗	โครงการเยี่ยมบ้านนักเรียน	เพื่อออกเยี่ยมบ้านนักเรียนของ ศพด.อบต.นาตง	ครู นักเรียน	๓,๐๐๐	๓,๐๐๐	๓,๐๐๐	๓,๐๐๐	๓,๐๐๐	ครู นักเรียน ร้อยละ ๙๐	ครูได้ดูแลเยี่ยมบ้านนักเรียนทุกคน	กองการศึกษา
๓๘	โครงการส่งเสริมการปฏิบัติตามบทบาทหน้าที่ของคณะกรรมการสถานศึกษา	คณะกรรมการสถานศึกษาได้ร่วมกันพัฒนาคุณภาพการเรียนการสอนร่วมกับ ครู ผู้ปกครองและผู้ปกครองและชุมชน	คณะกรรมการสถานศึกษา ครู นักเรียน ผู้ปกครอง	๓,๐๐๐	๓,๐๐๐	๓,๐๐๐	๓,๐๐๐	๓,๐๐๐	คณก.สถานศึกษา ครู นักเรียน ร้อยละ ๙๐	คณะกรรมการสถานศึกษาดูแลการทำงานของครู	กองการศึกษา

๑. ยุทธศาสตร์การพัฒน่องค์การบริหารส่วนตำบลนางรอง ยุทธศาสตร์ที่ ๒ ด้านส่งเสริมคุณภาพชีวิต

๑.๑ กลยุทธ์ที่ ๖ กลยุทธ์การพัฒนาทางการศึกษา

(๑) แผนงาน การศึกษา

งาน ระดับก่อนวัยเรียนและประถมศึกษา

ที่	โครงการ	วัตถุประสงค์	เป้าหมาย (ผลผลิตของโครงการ)	งบประมาณ (บาท)					ตัวชี้วัด (KPI)	ผลที่คาดว่าจะได้รับ	หน่วยงาน รับผิดชอบหลัก
				๒๕๖๖	๒๕๖๗	๒๕๖๘	๒๕๖๙	๒๕๗๐			
๓๙	โครงการป้องกันเด็กติดในรถ	เพื่อให้ผู้ปกครองดูแลนักเรียน ในการเดินทาง	ครู ผู้ปกครอง	๓,๐๐๐	๓,๐๐๐	๓,๐๐๐	๓,๐๐๐	๓,๐๐๐	ครู ผู้ปกครอง ร้อยละ ๙๐	ผู้ปกครองมีความรู้ในการ ดูแลเด็กนักเรียน	กองการศึกษาฯ
รวม	๓๙	โครงการ	รวม	๑,๒๕๕,๐๐๐	๑,๓๐๕,๐๐๐	๑,๔๓๕,๐๐๐	๑,๔๔๕,๐๐๐	๑,๔๖๕,๐๐๐			

รายละเอียดโครงการพัฒนา
แผนพัฒนาท้องถิ่น (พ.ศ.๒๕๖๖-๒๕๗๐) ทบพวน ครั้งที่ ๑/๒๕๖๗
องค์การบริหารส่วนตำบลนาตง ตำบลนาตง อำเภอปากคาด จังหวัดบึงกาฬ

- ก. ยุทธศาสตร์ชาติ ๒๐ ปี ยุทธศาสตร์ที่ ๓ ด้านการพัฒนาและเสริมสร้างศักยภาพทรัพยากรมนุษย์
- ข. แผนพัฒนาเศรษฐกิจฯ ฉบับที่ ๑๓ หมายเหตุที่ ๘ มีพื้นที่และเมืองอัจฉริยะที่น่าอยู่ ปลอดภัย เติบโตได้อย่างยั่งยืน
- ค. Sustainable Development Goals: SDGs เป้าหมายที่ ๓ สร้างหลักประกันว่าคนมีชีวิตที่มีสุขภาพดีและส่งเสริมความเป็นอยู่ที่ดีสำหรับทุกคนในทุกวัย
- ง. ยุทธศาสตร์จังหวัด ยุทธศาสตร์ที่ ๔ การพัฒนาคน สังคม และความมั่นคงสู่สังคมสงบสุข
- จ. ยุทธศาสตร์การพัฒนาขององค์การปกครองส่วนท้องถิ่นในเขตจังหวัด ยุทธศาสตร์ที่ ๒ การส่งเสริมการเกษตร อาชีพ และคุณภาพชีวิตของประชาชน
๑. ยุทธศาสตร์การพัฒนาองค์การบริหารส่วนตำบลนาตง ยุทธศาสตร์ที่ ๒ ด้านส่งเสริมคุณภาพชีวิต
- ๑.๑ กลยุทธ์ที่ ๕ กลยุทธ์การพัฒนาด้านสวัสดิการสังคม
- (๑) แผนงาน สาธารณสุข งาน บริการสาธารณสุขและงานสาธารณสุขอื่น

ที่	โครงการ	วัตถุประสงค์	เป้าหมาย (ผลผลิตของโครงการ)	งบประมาณ (บาท)					ตัวชี้วัด (KPI)	ผลที่คาดว่าจะได้รับ	หน่วยงาน รับผิดชอบ
				๒๕๖๖	๒๕๖๗	๒๕๖๘	๒๕๖๙	๒๕๗๐			
๑	โครงการประชาสัมพันธ์ป้องกันโรคเลปโตสไปโรซิส	เพื่อป้องกันโรคติดต่อร้ายแรงระบาดสู่ชุมชน	หมู่ที่ ๑ - ๘ ปีละ ๑ ครั้ง ประชาชนในตำบล	๕,๐๐๐	๕,๐๐๐	๕,๐๐๐	๕,๐๐๐	๕,๐๐๐	โรคเลปโตสไปโรซิส ลดลงเป็น ๐	ตำบลนาตงปราศจากโรคติดต่อที่ร้ายแรง	สำนักปลัดฯ
๒	โครงการพ่นหมอกควัน	เพื่อป้องกันโรคติดต่อร้ายแรงจะระบาดภายในชุมชน	หมู่ที่ ๑ - ๘ ปีละ ๒ ครั้ง ประชาชนในตำบล	๓๐,๐๐๐	๓๐,๐๐๐	๓๐,๐๐๐	๓๐,๐๐๐	๓๐,๐๐๐	ไข้เลือดออก ลดลงเป็น ๐	ประชาชนปราศจากไข้เลือดออก	สำนักปลัดฯ
๓	โครงการจัดซื้อวัคซีนป้องกันโรคปากเท้าเปื่อยของสัตว์	เพื่อป้องกันโรคระบาดในสัตว์ เช่น โค กระบือ สุกร เป็นต้น	หมู่ที่ ๑ - ๘ ปีละ ๑ ครั้ง ประชาชนในตำบล	๒๐,๐๐๐	๒๐,๐๐๐	๒๐,๐๐๐	๒๐,๐๐๐	๒๐,๐๐๐	โรคปากเท้าเปื่อย ลดลงเป็น ๐	สัตว์เลี้ยงมีสุขภาพร่างกายแข็งแรง	สำนักปลัดฯ
๔	โครงการจัดซื้อทรายอะเบท	เพื่อกำจัดลูกน้ำยุงลายให้ชุมชนปลอดลูกน้ำยุงลาย	หมู่ที่ ๑ - ๘ ปีละ ๑ ครั้ง ประชาชนในตำบล	๕๐,๐๐๐	๕๐,๐๐๐	๕๐,๐๐๐	๕๐,๐๐๐	๕๐,๐๐๐	ไม่มีลูกน้ำยุงลาย	การเกิดไข้เลือดออกในตำบล นาดงลดลง	สำนักปลัดฯ
๕	โครงการฉีดวัคซีนป้องกันโรคพิษสุนัขบ้า	เพื่อป้องกันโรคพิษสุนัขบ้าระบาดภายในชุมชน	หมู่ที่ ๑ - ๘ ปีละ ๑ ครั้ง ประชาชนในตำบล	๒๐,๐๐๐	๒๐,๐๐๐	๒๐,๐๐๐	๒๐,๐๐๐	๒๐,๐๐๐	สุนัขได้รับการรักษา ร้อยละ ๑๐๐	ประชาชนปราศจากโรคพิษสุนัขบ้า	สำนักปลัดฯ

๑. ยุทธศาสตร์การพัฒนากองการบริหารส่วนตำบลนาง ยุทธศาสตร์ที่ ๒ ด้านส่งเสริมคุณภาพชีวิต

๑.๑ กลยุทธ์ที่ ๒ กลยุทธ์การพัฒนาด้านสวัสดิการสังคม

(๑) แผนงาน สาธารณสุข

งาน บริการสาธารณสุขและงานสาธารณสุขอื่น

ที่	โครงการ	วัตถุประสงค์	เป้าหมาย (ผลผลิตของโครงการ)	งบประมาณ (บาท)					ตัวชี้วัด (KPI)	ผลที่คาดว่าจะได้รับ	หน่วยงาน รับผิดชอบ
				๒๕๖๖	๒๕๖๗	๒๕๖๘	๒๕๖๙	๒๕๗๐			
๖	โครงการครัวเรือนสะอาดปราศจากโรคติดต่อ	เพื่อให้ครัวเรือนปราศจากมลพิษขยะมูลฝอย	หมู่ที่ ๑ - ๘ ๑,๐๑๐ ครัวเรือน	๒๐,๐๐๐	๒๐,๐๐๐	๒๐,๐๐๐	๒๐,๐๐๐	๒๐,๐๐๐	ประชาชนร้อยละ ๑๙๐	ประชาชนมีสุขภาพที่ดีขึ้นปราศจากโรคภัยไข้เจ็บ	สำนักปลัดฯ
๗	โครงการควบคุมและป้องกันไข้เลือดออก	เพื่อให้ประชาชนมีสุขภาพร่างกายแข็งแรงปราศจากโรคภัย	หมู่ที่ ๑ - ๘ จำนวน ๑,๐๑๐ ครัวเรือน ประชาชนในตำบล	๑๕,๐๐๐	๕๐,๐๐๐	๖๐,๐๐๐	๖๐,๐๐๐	๖๐,๐๐๐	ไข้เลือดออกลดลงเป็น ๐	ผู้เข้าร่วมโครงการมีสุขภาพร่างกายแข็งแรงขึ้น	สำนักปลัดฯ
๘	โครงการพัฒนาเด็กปฐมวัย(๐-๕ ปี) มีพัฒนาการสมวัย รูปร่างดีสมส่วน	เพื่อส่งเสริมพัฒนาการเด็กปฐมวัยโดยชุมชนมีส่วนร่วม	เด็กในเขต อบต.นางดง ระหว่า ๐-๕ ปี	๒๐,๐๐๐	๒๐,๐๐๐	๒๐,๐๐๐	๒๐,๐๐๐	๒๐,๐๐๐	เด็กร้อยละ ๑๐๐ ได้รับการช่วยเหลือ	เด็กมีสุขภาพร่างกายแข็งแรง	สำนักปลัดฯ
๙	โครงการป้องกันและแก้ไขปัญหาลูกจมน้ำในชุมชน	ป้องกันเด็กจมน้ำเสียชีวิต	เด็กในเขต อบต.นางดง	๘๐,๐๐๐	๘๐,๐๐๐	๘๐,๐๐๐	๘๐,๐๐๐	๘๐,๐๐๐	เด็กร้อยละ ๑๐๐ ได้รับการช่วยเหลือ	เด็กไม่เสียชีวิตจากการจมน้ำ	สำนักปลัดฯ
๑๐	โครงการตรวจคัดกรองโรคพยาธิใบไม้ในตับแก่ประชาชนในเขตตำบลนางดง	เพื่อให้ประชาชนในตำบลนางดงได้ตรวจคัดกรองโรคพยาธิใบไม้ในตับร้อยละ ๗๐	ประชาชนในเขตตำบลนางดง	๒๖,๐๐๐	๒๖,๐๐๐	๓๐,๐๐๐	๓๐,๐๐๐	๓๐,๐๐๐	พยาธิใบไม้ในตับลดลงเป็น ๐	ประชาชนไม่เป็นโรคใบไม้ในตับ	สำนักปลัดฯ
๑๑	โครงการพัฒนาโรงเรียนส่งเสริมสุขภาพและแกนนำนักเรียน อย.น้อย	เพื่อให้นักเรียนมีสุขภาพร่างกายแข็งแรง	โรงเรียนในเขตท อบต.นางดง ผ่านเกณฑ์โรงเรียนส่งเสริมสุขภาพร้อยละ ๑๐๐	๒๒,๐๐๐	๒๒,๐๐๐	๓๐,๐๐๐	๓๐,๐๐๐	๓๐,๐๐๐	เด็กร้อยละ ๑๐๐ มีสุขภาพแข็งแรง	นักเรียนสุขภาพร่างกายแข็งแรง	สำนักปลัดฯ
๑๒	เงินสมทบกองทุนหลักประกันสุขภาพตำบลนางดง	เพื่อสมทบกองทุนหลักประกันสุขภาพตำบลนางดง	กองทุนหลักประกันสุขภาพตำบลนางดง	๗๐,๐๐๐	๗๐,๐๐๐	๘๐,๐๐๐	๘๐,๐๐๐	๘๐,๐๐๐	ร้อยละ ๑๐๐ ได้รับเงินสมทบ	อบต.นางดง ได้รับเงินสมทบ	สำนักปลัดฯ
๑๓	ค่าใช้จ่ายแพทย์ฉุกเฉิน	เพื่อค่าตอบแทนผู้ปฏิบัติงานแพทย์ฉุกเฉิน	ผู้ปฏิบัติงานแพทย์ฉุกเฉิน	๕๐๐,๐๐๐	๕๐๐,๐๐๐	๕๐๐,๐๐๐	๕๐๐,๐๐๐	๕๐๐,๐๐๐	ได้รับค่าตอบแทนร้อยละ ๑๐๐	ทีมแพทย์ฉุกเฉินได้รับค่าตอบแทน	สำนักปลัดฯ
๑๔	โครงการสัตว์ปลอดโรค คนปลอดภัยจากโรคพิษสุนัขบ้า	เพื่อซื้อวัคซีนป้องกันโรคพิษสุนัขบ้า	วัคซีน สุนัข แมว	๕๐,๐๐๐	๕๐,๐๐๐	๕๐,๐๐๐	๕๐,๐๐๐	๕๐,๐๐๐	สุนัข แมว ได้รับวัคซีนร้อยละ ๙๐	สุนัข แมว ได้รับวัคซีน	สำนักปลัดฯ

๑. ยุทธศาสตร์การพัฒนากองการบริการส่วนตำบลนาง ยุทธศาสตร์ที่ ๒ ด้านส่งเสริมคุณภาพชีวิต

๑.๑ กลยุทธ์ที่ ๕ กลยุทธ์การพัฒนาด้านสวัสดิการสังคม

(๑) แผนงาน สาธารณสุข

งาน บริการสาธารณสุขและงานสาธารณสุขอื่น

ที่	โครงการ	วัตถุประสงค์	เป้าหมาย (ผลผลิตของโครงการ)	งบประมาณ (บาท)					ตัวชี้วัด (KPI)	ผลที่คาดว่าจะได้รับ	หน่วยงาน รับผิดชอบ
				๒๕๖๖	๒๕๖๗	๒๕๖๘	๒๕๖๙	๒๕๗๐			
๑๕	โครงการควบคุมโรคขาดสารไอโอดีนในประชาชน หมู่ที่ ๑	ให้ประชาชนมีความรู้เรื่องไอโอดีนหญิงตั้งครรภ์ เด็กก่อนวัยเรียนหญิงให้นมบุตรได้รับสารไปไอโอดีน	ผู้นำชุมชนบ้านไร่และอสม.ในหมู่บ้าน จำนวน ๑๒ คนหญิงตั้งครรภ์ หญิงหลังคลอด สามี ผู้ดูแล และผู้ดูแลเด็ก จำนวน ๔๘ คน รวม ๖๐ คน	๔,๐๐๐	๔,๐๐๐	๔,๐๐๐	๔,๐๐๐	๔,๐๐๐	ได้รับสารไอโอดีน ร้อยละ ๙๐	ทุกคนได้รับสารไอโอดีนมีภูมิต้านทานโรค	สำนักปลัดฯ
๑๖	โครงการส่งเสริมโภชนาการและสุขภาพอนามัยแม่และเด็ก หมู่ที่ ๑	เพื่อพัฒนาศักยภาพหญิงกำลังตั้งครรภ์และหญิงหลังคลอด	ผู้นำชุมชนบ้านไร่และอสม.ในหมู่บ้าน จำนวน ๑๒ คน หญิงตั้งครรภ์ หญิงหลังคลอด สามี ผู้ดูแล และผู้ดูแลเด็ก ๐-๑ ปี จำนวน ๔๘ คน รวมทั้งสิ้น ๖๐ คน	๔,๐๐๐	๔,๐๐๐	๔,๐๐๐	๔,๐๐๐	๔,๐๐๐	หญิงตั้งครรภ์ หญิงหลังคลอด มีสุขภาพแข็งแรง ร้อยละ ๙๐	ทุกคนมีสุขภาพแข็งแรง	สำนักปลัดฯ
๑๗	โครงการปรับปรุงภาวะโภชนาการและการดูแลสุขภาพเด็ก ๐-๕ ปี หมู่ที่ ๑	เพื่อให้ญาติผู้ดูแลเด็กมีความรู้เรื่องการดูแลเด็กอย่างถูกต้อง	ผู้นำชุมชนบ้านไร่และอสม.ในหมู่บ้าน จำนวน ๑๒ คน หญิงตั้งครรภ์ หญิงหลังคลอด สามี ผู้ดูแล และผู้ดูแลเด็ก ๐-๕ ปี จำนวน ๔๘ คน รวมทั้งสิ้น ๖๐ คน	๑๒,๐๐๐	๑๒,๐๐๐	๑๒,๐๐๐	๑๒,๐๐๐	๑๒,๐๐๐	ญาติผู้ดูแลเด็ก มีความรู้ด้านโภชนาการ ร้อยละ ๙๐	ญาติผู้ดูแลเด็ก มีความรู้ด้านโภชนาการ	สำนักปลัดฯ

๑. ยุทธศาสตร์การพัฒนากองการบริหารส่วนตำบลนาง ยุทธศาสตร์ที่ ๒ ด้านส่งเสริมคุณภาพชีวิต

๑.๑ กลยุทธ์ที่ ๕ กลยุทธ์การพัฒนาด้านสวัสดิการสังคม

(๑) แผนงาน สาธารณสุข

งาน บริการสาธารณสุขและงานสาธารณสุขอื่น

ที่	โครงการ	วัตถุประสงค์	เป้าหมาย (ผลผลิตของโครงการ)	งบประมาณ (บาท)					ตัวชี้วัด (KPI)	ผลที่คาดว่าจะได้รับ	หน่วยงาน รับผิดชอบ
				๒๕๖๖	๒๕๖๗	๒๕๖๘	๒๕๖๙	๒๕๗๐			
๑๘	โครงการควบคุมโรคขาดสารไอโอดีนในประชาชน หมู่ที่ ๒	ให้ประชาชนมีความรู้เรื่องไอโอดีนหญิงตั้งครรภ์ เด็กก่อนวัยเรียนหญิงให้นมบุตรได้รับสารไปไอโอดีน	ผู้นำชุมชนบ้านไร่และอสม.ในหมู่บ้าน จำนวน ๑๒ คนหญิงตั้งครรภ์ หญิงหลังคลอด สามี ผู้ดูแล และผู้ดูแลเด็ก จำนวน ๔๘ คน รวม ๖๐ คน	๔,๐๐๐	๔,๐๐๐	๔,๐๐๐	๔,๐๐๐	๔,๐๐๐	ได้รับสารไอโอดีน ร้อยละ ๙๐	ทุกคนได้รับสารไอโอดีนมีภูมิต้านทานโรค	สำนักปลัดฯ
๑๙	โครงการส่งเสริมโภชนาการและสุขภาพอนามัยแม่และเด็ก หมู่ที่ ๒	เพื่อพัฒนาศักยภาพหญิงกำลังตั้งครรภ์และหญิงหลังคลอด	ผู้นำชุมชนบ้านไร่และอสม.ในหมู่บ้าน จำนวน ๑๒ คน หญิงตั้งครรภ์ หญิงหลังคลอด สามี ผู้ดูแล และผู้ดูแลเด็ก ๐-๑ ปี จำนวน ๔๘ คน รวมทั้งสิ้น ๖๐ คน	๔,๐๐๐	๔,๐๐๐	๔,๐๐๐	๔,๐๐๐	๔,๐๐๐	หญิงตั้งครรภ์ หญิงหลังคลอด มีสุขภาพแข็งแรง ร้อยละ ๙๐	ทุกคนมีสุขภาพแข็งแรง	สำนักปลัดฯ
๒๐	โครงการปรับปรุงภาวะโภชนาการและการดูแลสุขภาพเด็ก ๐-๕ ปี หมู่ที่ ๒	เพื่อให้ญาติผู้ดูแลเด็กมีความรู้เรื่องการดูแลเด็กอย่างถูกต้อง	ผู้นำชุมชนบ้านไร่และอสม.ในหมู่บ้าน จำนวน ๑๒ คน หญิงตั้งครรภ์ หญิงหลังคลอด สามี ผู้ดูแล และผู้ดูแลเด็ก ๐-๕ ปี จำนวน ๔๘ คน รวมทั้งสิ้น ๖๐ คน	๑๒,๐๐๐	๑๒,๐๐๐	๑๒,๐๐๐	๑๒,๐๐๐	๑๒,๐๐๐	ญาติผู้ดูแลเด็ก มีความรู้ด้านโภชนาการ ร้อยละ ๙๐	ญาติผู้ดูแลเด็ก มีความรู้ด้านโภชนาการ	สำนักปลัดฯ

๑. ยุทธศาสตร์การพัฒนากองการบริหารส่วนตำบลนางยยุทธศาสตร์ที่ ๒ ด้านส่งเสริมคุณภาพชีวิต

๑.๑ กลยุทธ์ที่ ๕ กลยุทธ์การพัฒนาด้านสวัสดิการสังคม

(๑) แผนงาน สาธารณสุข

งาน บริการสาธารณสุขและงานสาธารณสุขอื่น

ที่	โครงการ	วัตถุประสงค์	เป้าหมาย (ผลผลิตของโครงการ)	งบประมาณ (บาท)					ตัวชี้วัด (KPI)	ผลที่คาดว่าจะได้รับ	หน่วยงาน รับผิดชอบ
				๒๕๖๖	๒๕๖๗	๒๕๖๘	๒๕๖๙	๒๕๗๐			
๒๑	โครงการควบคุมโรคขาดสารไอโอดีนในประชาชน หมู่ที่ ๓	ให้ประชาชนมีความรู้เรื่องไอโอดีนหญิงตั้งครรภ์ เด็กก่อนวัยเรียนหญิงให้นมบุตรได้รับสารไปไอโอดีน	ผู้นำชุมชนบ้านไร่และอสม.ในหมู่บ้าน จำนวน ๑๒ คนหญิงตั้งครรภ์ หญิงหลังคลอด สามี ผู้ดูแล และผู้ดูแลเด็ก จำนวน ๔๘ คน รวม ๖๐ คน	๔,๐๐๐	๔,๐๐๐	๔,๐๐๐	๔,๐๐๐	๔,๐๐๐	ได้รับสารไอโอดีน ร้อยละ ๙๐	ทุกคนได้รับสารไอโอดีนมีภูมิต้านทานโรค	สำนักปลัดฯ
๒๒	โครงการส่งเสริมโภชนาการและสุขภาพอนามัยแม่และเด็ก หมู่ที่ ๓	เพื่อพัฒนาศักยภาพหญิงกำลังตั้งครรภ์และหญิงหลังคลอด	ผู้นำชุมชนบ้านไร่และอสม.ในหมู่บ้าน จำนวน ๑๒ คน หญิงตั้งครรภ์ หญิงหลังคลอด สามี ผู้ดูแล และผู้ดูแลเด็ก ๐-๑ ปี จำนวน ๔๘ คน รวมทั้งสิ้น ๖๐ คน	๔,๐๐๐	๔,๐๐๐	๔,๐๐๐	๔,๐๐๐	๔,๐๐๐	หญิงตั้งครรภ์ หญิงหลังคลอด มีสุขภาพแข็งแรง ร้อยละ ๙๐	ทุกคนมีสุขภาพแข็งแรง	สำนักปลัดฯ
๒๓	โครงการปรับปรุงภาวะโภชนาการและการดูแลสุขภาพเด็ก ๐-๕ ปี หมู่ที่ ๓	เพื่อให้ญาติผู้ดูแลเด็กมีความรู้เรื่องการดูแลเด็กอย่างถูกต้อง	ผู้นำชุมชนบ้านไร่และอสม.ในหมู่บ้าน จำนวน ๑๒ คน หญิงตั้งครรภ์ หญิงหลังคลอด สามี ผู้ดูแล และผู้ดูแลเด็ก ๐-๕ ปี จำนวน ๔๘ คน รวมทั้งสิ้น ๖๐ คน	๑๒,๐๐๐	๑๒,๐๐๐	๑๒,๐๐๐	๑๒,๐๐๐	๑๒,๐๐๐	ญาติผู้ดูแลเด็กมีความรู้ด้านโภชนาการ ร้อยละ ๙๐	ญาติผู้ดูแลเด็ก มีความรู้ด้านโภชนาการ	สำนักปลัดฯ

๑. ยุทธศาสตร์การพัฒนางานองค์การบริหารส่วนตำบลนางยยุทธศาสตร์ที่ ๒ ด้านส่งเสริมคุณภาพชีวิต

๑.๑ กลยุทธ์ที่ ๕ กลยุทธ์การพัฒนาด้านสวัสดิการสังคม

(๑) แผนงาน สาธารณสุข

งาน บริการสาธารณสุขและงานสาธารณสุขอื่น

ที่	โครงการ	วัตถุประสงค์	เป้าหมาย (ผลผลิตของโครงการ)	งบประมาณ (บาท)					ตัวชี้วัด (KPI)	ผลที่คาดว่าจะได้รับ	หน่วยงาน รับผิดชอบ
				๒๕๖๖	๒๕๖๗	๒๕๖๘	๒๕๖๙	๒๕๗๐			
๒๔	โครงการควบคุมโรคขาดสารไอโอดีนในประชาชน หมู่ที่ ๔	ให้ประชาชนมีความรู้เรื่องไอโอดีนหญิงตั้งครรภ์ เด็กก่อนวัยเรียนหญิงให้นมบุตรได้รับสารไปไอโอดีน	ผู้นำชุมชนบ้านไร่และอสม.ในหมู่บ้าน จำนวน ๑๒ คนหญิงตั้งครรภ์ หญิงหลังคลอด สามี ผู้ดูแล และผู้ดูแลเด็ก จำนวน ๔๘ คน รวม ๖๐ คน	๔,๐๐๐	๔,๐๐๐	๔,๐๐๐	๔,๐๐๐	๔,๐๐๐	ได้รับสารไอโอดีน ร้อยละ ๙๐	ทุกคนได้รับสารไอโอดีนมีภูมิต้านทานโรค	สำนักปลัดฯ
๒๕	โครงการส่งเสริมโภชนาการและสุขภาพอนามัยแม่และเด็ก หมู่ที่ ๔	เพื่อพัฒนาศักยภาพหญิงกำลังตั้งครรภ์และหญิงหลังคลอด	ผู้นำชุมชนบ้านไร่และอสม.ในหมู่บ้าน จำนวน ๑๒ คน หญิงตั้งครรภ์ หญิงหลังคลอด สามี ผู้ดูแล และผู้ดูแลเด็ก ๐-๑ ปี จำนวน ๔๘ คน รวมทั้งสิ้น ๖๐ คน	๔,๐๐๐	๔,๐๐๐	๔,๐๐๐	๔,๐๐๐	๔,๐๐๐	หญิงตั้งครรภ์ หญิงหลังคลอด มีสุขภาพแข็งแรง ร้อยละ ๙๐	ทุกคนมีสุขภาพแข็งแรง	สำนักปลัดฯ
๒๖	โครงการปรับปรุงภาวะโภชนาการและการดูแลสุขภาพเด็ก ๐-๕ ปี หมู่ที่ ๔	เพื่อให้ญาติผู้ดูแลเด็กมีความรู้เรื่องการดูแลเด็กอย่างถูกต้อง	ผู้นำชุมชนบ้านไร่และอสม.ในหมู่บ้าน จำนวน ๑๒ คน หญิงตั้งครรภ์ หญิงหลังคลอด สามี ผู้ดูแล และผู้ดูแลเด็ก ๐-๕ ปี จำนวน ๔๘ คน รวมทั้งสิ้น ๖๐ คน	๑๒,๐๐๐	๑๒,๐๐๐	๑๒,๐๐๐	๑๒,๐๐๐	๑๒,๐๐๐	ญาติผู้ดูแลเด็กมีความรู้ด้านโภชนาการ ร้อยละ ๙๐	ญาติผู้ดูแลเด็ก มีความรู้ด้านโภชนาการ	สำนักปลัดฯ

๑. ยุทธศาสตร์การพัฒนากองการบริหารส่วนตำบลนางยยุทธศาสตร์ที่ ๒ ด้านส่งเสริมคุณภาพชีวิต

๑.๑ กลยุทธ์ที่ ๕ กลยุทธ์การพัฒนาด้านสวัสดิการสังคม

(๑) แผนงาน สาธารณสุข

งาน บริการสาธารณสุขและงานสาธารณสุขอื่น

ที่	โครงการ	วัตถุประสงค์	เป้าหมาย (ผลผลิตของโครงการ)	งบประมาณ (บาท)					ตัวชี้วัด (KPI)	ผลที่คาดว่าจะได้รับ	หน่วยงาน รับผิดชอบ
				๒๕๖๖	๒๕๖๗	๒๕๖๘	๒๕๖๙	๒๕๗๐			
๒๗	โครงการควบคุมโรคขาดสารไอโอดีนในประชาชน หมู่ที่ ๕	ให้ประชาชนมีความรู้เรื่องไอโอดีนหญิงตั้งครรภ์ เด็กก่อนวัยเรียนหญิงให้นมบุตรได้รับสารไปไอโอดีน	ผู้นำชุมชนบ้านไร่และอสม.ในหมู่บ้าน จำนวน ๑๒ คนหญิงตั้งครรภ์ หญิงหลังคลอด สามี ผู้ดูแล และผู้ดูแลเด็ก จำนวน ๔๘ คน รวม ๖๐ คน	๔,๐๐๐	๔,๐๐๐	๔,๐๐๐	๔,๐๐๐	๔,๐๐๐	ได้รับสารไอโอดีน ร้อยละ ๙๐	ทุกคนได้รับสารไอโอดีนมีภูมิต้านทานโรค	สำนักปลัดฯ
๒๘	โครงการส่งเสริมโภชนาการและสุขภาพอนามัยแม่และเด็ก หมู่ที่ ๕	เพื่อพัฒนาศักยภาพหญิงกำลังตั้งครรภ์และหญิงหลังคลอด	ผู้นำชุมชนบ้านไร่และอสม.ในหมู่บ้าน จำนวน ๑๒ คน หญิงตั้งครรภ์ หญิงหลังคลอด สามี ผู้ดูแล และผู้ดูแลเด็ก ๐-๑ ปี จำนวน ๔๘ คน รวมทั้งสิ้น ๖๐ คน	๔,๐๐๐	๔,๐๐๐	๔,๐๐๐	๔,๐๐๐	๔,๐๐๐	หญิงตั้งครรภ์ หญิงหลังคลอด มีสุขภาพแข็งแรง ร้อยละ ๙๐	ทุกคนมีสุขภาพแข็งแรง	สำนักปลัดฯ
๒๙	โครงการปรับปรุงภาวะโภชนาการและการดูแลสุขภาพเด็ก ๐-๕ ปี หมู่ที่ ๕	เพื่อให้ญาติผู้ดูแลเด็กมีความรู้เรื่องการดูแลเด็กอย่างถูกต้อง	ผู้นำชุมชนบ้านไร่และอสม.ในหมู่บ้าน จำนวน ๑๒ คน หญิงตั้งครรภ์ หญิงหลังคลอด สามี ผู้ดูแล และผู้ดูแลเด็ก ๐-๕ ปี จำนวน ๔๘ คน รวมทั้งสิ้น ๖๐ คน	๑๒,๐๐๐	๑๒,๐๐๐	๑๒,๐๐๐	๑๒,๐๐๐	๑๒,๐๐๐	ญาติผู้ดูแลเด็กมีความรู้ด้านโภชนาการ ร้อยละ ๙๐	ญาติผู้ดูแลเด็ก มีความรู้ด้านโภชนาการ	สำนักปลัดฯ

๑. ยุทธศาสตร์การพัฒนากองการบริหารส่วนตำบลนางยยุทธศาสตร์ที่ ๒ ด้านส่งเสริมคุณภาพชีวิต

๑.๑ กลยุทธ์ที่ ๕ กลยุทธ์การพัฒนาด้านสวัสดิการสังคม

(๑) แผนงาน สาธารณสุข

งาน บริการสาธารณสุขและงานสาธารณสุขอื่น

ที่	โครงการ	วัตถุประสงค์	เป้าหมาย (ผลผลิตของโครงการ)	งบประมาณ (บาท)					ตัวชี้วัด (KPI)	ผลที่คาดว่าจะได้รับ	หน่วยงาน รับผิดชอบ
				๒๕๖๖	๒๕๖๗	๒๕๖๘	๒๕๖๙	๒๕๗๐			
๓๐	โครงการควบคุมโรคขาดสารไอโอดีนในประชาชน หมู่ที่ ๖	ให้ประชาชนมีความรู้เรื่องไอโอดีนหญิงตั้งครรภ์ เด็กก่อนวัยเรียนหญิงให้นมบุตรได้รับสารไปไอโอดีน	ผู้นำชุมชนบ้านไร่และอสม.ในหมู่บ้าน จำนวน ๑๒ คนหญิงตั้งครรภ์ หญิงหลังคลอด สามี ผู้ดูแล และผู้ดูแลเด็ก จำนวน ๔๘ คน รวม ๖๐ คน	๔,๐๐๐	๔,๐๐๐	๔,๐๐๐	๔,๐๐๐	๔,๐๐๐	ได้รับสารไอโอดีน ร้อยละ ๙๐	ทุกคนได้รับสารไอโอดีนมีภูมิต้านทานโรค	สำนักปลัดฯ
๓๑	โครงการส่งเสริมโภชนาการและสุขภาพอนามัยแม่และเด็ก หมู่ที่ ๖	เพื่อพัฒนาศักยภาพหญิงกำลังตั้งครรภ์และหญิงหลังคลอด	ผู้นำชุมชนบ้านไร่และอสม.ในหมู่บ้าน จำนวน ๑๒ คน หญิงตั้งครรภ์ หญิงหลังคลอด สามี ผู้ดูแล และผู้ดูแลเด็ก ๐-๑ ปี จำนวน ๔๘ คน รวมทั้งสิ้น ๖๐ คน	๔,๐๐๐	๔,๐๐๐	๔,๐๐๐	๔,๐๐๐	๔,๐๐๐	หญิงตั้งครรภ์ หญิงหลังคลอด มีสุขภาพแข็งแรง ร้อยละ ๙๐	ทุกคนมีสุขภาพแข็งแรง	สำนักปลัดฯ
๓๒	โครงการปรับปรุงภาวะโภชนาการและการดูแลสุขภาพเด็ก ๐-๕ ปี หมู่ที่ ๖	เพื่อให้ญาติผู้ดูแลเด็กมีความรู้เรื่องการดูแลเด็กอย่างถูกต้อง	ผู้นำชุมชนบ้านไร่และอสม.ในหมู่บ้าน จำนวน ๑๒ คน หญิงตั้งครรภ์ หญิงหลังคลอด สามี ผู้ดูแล และผู้ดูแลเด็ก ๐-๕ ปี จำนวน ๔๘ คน รวมทั้งสิ้น ๖๐ คน	๑๒,๐๐๐	๑๒,๐๐๐	๑๒,๐๐๐	๑๒,๐๐๐	๑๒,๐๐๐	ญาติผู้ดูแลเด็กมีความรู้ด้านโภชนาการ ร้อยละ ๙๐	ญาติผู้ดูแลเด็ก มีความรู้ด้านโภชนาการ	สำนักปลัดฯ

๑. ยุทธศาสตร์การพัฒนากองการบริหารส่วนตำบลนางยยุทธศาสตร์ที่ ๒ ด้านส่งเสริมคุณภาพชีวิต

๑.๑ กลยุทธ์ที่ ๕ กลยุทธ์การพัฒนาด้านสวัสดิการสังคม

(๑) แผนงาน สาธารณสุข

งาน บริการสาธารณสุขและงานสาธารณสุขอื่น

ที่	โครงการ	วัตถุประสงค์	เป้าหมาย (ผลผลิตของโครงการ)	งบประมาณ (บาท)					ตัวชี้วัด (KPI)	ผลที่คาดว่าจะได้รับ	หน่วยงาน รับผิดชอบ
				๒๕๖๖	๒๕๖๗	๒๕๖๘	๒๕๖๙	๒๕๗๐			
๓๓	โครงการควบคุมโรคขาดสารไอโอดีนในประชาชน หมู่ที่ ๗	ให้ประชาชนมีความรู้เรื่องไอโอดีนหญิงตั้งครรภ์ เด็กก่อนวัยเรียนหญิงให้นมบุตรได้รับสารไปไอโอดีน	ผู้นำชุมชนบ้านไร่และอสม.ในหมู่บ้าน จำนวน ๑๒ คนหญิงตั้งครรภ์ หญิงหลังคลอด สามี ผู้ดูแล และผู้ดูแลเด็ก จำนวน ๔๘ คน รวม ๖๐ คน	๔,๐๐๐	๔,๐๐๐	๔,๐๐๐	๔,๐๐๐	๔,๐๐๐	ได้รับสารไอโอดีน ร้อยละ ๙๐	ทุกคนได้รับสารไอโอดีนมีภูมิต้านทานโรค	สำนักปลัดฯ
๓๔	โครงการส่งเสริมโภชนาการและสุขภาพอนามัยแม่และเด็ก หมู่ที่ ๗	เพื่อพัฒนาศักยภาพหญิงกำลังตั้งครรภ์และหญิงหลังคลอด	ผู้นำชุมชนบ้านไร่และอสม.ในหมู่บ้าน จำนวน ๑๒ คน หญิงตั้งครรภ์ หญิงหลังคลอด สามี ผู้ดูแล และผู้ดูแลเด็ก ๐-๑ ปี จำนวน ๔๘ คน รวมทั้งสิ้น ๖๐ คน	๔,๐๐๐	๔,๐๐๐	๔,๐๐๐	๔,๐๐๐	๔,๐๐๐	หญิงตั้งครรภ์ หญิงหลังคลอด มีสุขภาพแข็งแรง ร้อยละ ๙๐	ทุกคนมีสุขภาพแข็งแรง	สำนักปลัดฯ
๓๕	โครงการปรับปรุงภาวะโภชนาการและการดูแลสุขภาพเด็ก ๐-๕ ปี หมู่ที่ ๗	เพื่อให้ญาติผู้ดูแลเด็กมีความรู้เรื่องการดูแลเด็กอย่างถูกต้อง	ผู้นำชุมชนบ้านไร่และอสม.ในหมู่บ้าน จำนวน ๑๒ คน หญิงตั้งครรภ์ หญิงหลังคลอด สามี ผู้ดูแล และผู้ดูแลเด็ก ๐-๕ ปี จำนวน ๔๘ คน รวมทั้งสิ้น ๖๐ คน	๑๒,๐๐๐	๑๒,๐๐๐	๑๒,๐๐๐	๑๒,๐๐๐	๑๒,๐๐๐	ญาติผู้ดูแลเด็ก มีความรู้ด้านโภชนาการ ร้อยละ ๙๐	ญาติผู้ดูแลเด็ก มีความรู้ด้านโภชนาการ	สำนักปลัดฯ

๑. ยุทธศาสตร์การพัฒนากองการบริการส่วนตำบลนาง ยุทธศาสตร์ที่ ๒ ด้านส่งเสริมคุณภาพชีวิต

๑.๑ กลยุทธ์ที่ ๕ กลยุทธ์การพัฒนาด้านสวัสดิการสังคม

(๑) แผนงาน สาธารณสุข

งาน บริการสาธารณสุขและงานสาธารณสุขอื่น

ที่	โครงการ	วัตถุประสงค์	เป้าหมาย (ผลผลิตของโครงการ)	งบประมาณ (บาท)					ตัวชี้วัด (KPI)	ผลที่คาดว่าจะได้รับ	หน่วยงาน รับผิดชอบ
				๒๕๖๖	๒๕๖๗	๒๕๖๘	๒๕๖๙	๒๕๗๐			
๓๖	โครงการควบคุมโรคขาดสารไอโอดีนในประชาชน หมู่ที่ ๘	ให้ประชาชนมีความรู้เรื่องไอโอดีนหญิงตั้งครรภ์ เด็กก่อนวัยเรียนหญิงให้นมบุตรได้รับสารไปไอโอดีน	ผู้นำชุมชนบ้านไร่และอสม.ในหมู่บ้าน จำนวน ๑๒ คนหญิงตั้งครรภ์ หญิงหลังคลอด สามี ผู้ดูแล และผู้ดูแลเด็ก จำนวน ๔๘ คน รวม ๖๐ คน	๔,๐๐๐	๔,๐๐๐	๔,๐๐๐	๔,๐๐๐	๔,๐๐๐	ได้รับสารไอโอดีน ร้อยละ ๙๐	ทุกคนได้รับสารไอโอดีนมีภูมิต้านทานโรค	สำนักปลัดฯ
๓๗	โครงการส่งเสริมโภชนาการและสุขภาพอนามัยแม่และเด็ก หมู่ที่ ๘	เพื่อพัฒนาศักยภาพหญิงกำลังตั้งครรภ์และหญิงหลังคลอด	ผู้นำชุมชนบ้านไร่และอสม.ในหมู่บ้าน จำนวน ๑๒ คน หญิงตั้งครรภ์ หญิงหลังคลอด สามี ผู้ดูแล และผู้ดูแลเด็ก ๐-๑ ปี จำนวน ๔๘ คน รวมทั้งสิ้น ๖๐ คน	๔,๐๐๐	๔,๐๐๐	๔,๐๐๐	๔,๐๐๐	๔,๐๐๐	หญิงตั้งครรภ์ หญิงหลังคลอด มีสุขภาพแข็งแรง ร้อยละ ๙๐	ทุกคนมีสุขภาพแข็งแรง	สำนักปลัดฯ
๓๘	โครงการปรับปรุงภาวะโภชนาการและการดูแลสุขภาพเด็ก ๐-๕ ปี หมู่ที่ ๘	เพื่อให้ญาติผู้ดูแลเด็กมีความรู้เรื่องการดูแลเด็กอย่างถูกต้อง	ผู้นำชุมชนบ้านไร่และอสม.ในหมู่บ้าน จำนวน ๑๒ คน หญิงตั้งครรภ์ หญิงหลังคลอด สามี ผู้ดูแล และผู้ดูแลเด็ก ๐-๕ ปี จำนวน ๔๘ คน รวมทั้งสิ้น ๖๐ คน	๑๒,๐๐๐	๑๒,๐๐๐	๑๒,๐๐๐	๑๒,๐๐๐	๑๒,๐๐๐	ญาติผู้ดูแลเด็ก มีความรู้ด้านโภชนาการ ร้อยละ ๙๐	ญาติผู้ดูแลเด็ก มีความรู้ด้านโภชนาการ	สำนักปลัดฯ
๓๙	โครงการอุดหนุนกองทุนผู้ป่วยเอดส์อำเภอปากคาด	เพื่อช่วยเหลือผู้ติดเชื้อ H.I.V. ของอำเภอปากคาด	อำเภอปากคาด ปีละ ๑ ครั้ง ผู้ป่วยเอดส์	๑๐,๐๐๐	๑๐,๐๐๐	๑๐,๐๐๐	๑๐,๐๐๐	๑๐,๐๐๐	กองทุนผู้ป่วยเอดส์ ร้อยละ ๑๐	กองทุนมีงบประมาณในการดำเนินการต่อเนื่อง	กองสวัสดิการสังคม

๑. ยุทธศาสตร์การพัฒนากิจการบริการส่วนตำบลนาง ยุทธศาสตร์ที่ ๒ ด้านส่งเสริมคุณภาพชีวิต

๑.๑ กลยุทธ์ที่ ๕ กลยุทธ์การพัฒนาด้านสวัสดิการสังคม

(๑) แผนงาน สาธารณสุข

งาน บริการสาธารณสุขและงานสาธารณสุขอื่น

ที่	โครงการ	วัตถุประสงค์	เป้าหมาย (ผลผลิตของโครงการ)	งบประมาณ (บาท)					ตัวชี้วัด (KPI)	ผลที่คาดว่าจะได้รับ	หน่วยงาน รับผิดชอบ
				๒๕๖๖	๒๕๖๗	๒๕๖๘	๒๕๖๙	๒๕๗๐			
๔๐	โครงการอุดหนุนศูนย์สาธารณสุขมูลฐานประจำหมู่บ้านในตำบล	เพื่อให้คณะกรรมการศูนย์ฯ ใช้ในการบริหารจัดการศูนย์ฯ	คณะกรรมการหมู่บ้าน	๑๒๐,๐๐๐	๑๒๐,๐๐๐	๑๒๐,๐๐๐	๑๒๐,๐๐๐	๑๒๐,๐๐๐	ศสมช.มีประสิทธิภาพ ร้อยละ ๕๐	ประชาชนในหมู่บ้านได้รับการบริการทางสุขภาพดีขึ้น	สำนักปลัดฯ
๔๑	โครงการสนับสนุนการดำเนินงานในการรับบริจาคโลหิต	เพื่อช่วยเหลือทดแทนโลหิตที่สูญเสียในภาวะต่างๆ เช่น อุบัติเหตุ การผ่าตัด คลอดบุตร	ที่ว่าการอำเภอปากคาด	๕,๐๐๐	๕,๐๐๐	๒๐,๐๐๐	๒๐,๐๐๐	๒๐,๐๐๐	กาชาดจังหวัดบึงกาฬ ร้อยละ ๘๐	ผู้ประสบอุบัติเหตุได้รับการช่วยเหลือเต็มที่	สำนักปลัดฯ
๔๒	โครงการบ้านเมืองน่าอยู่ เชิดชูคุณธรรม เรารักบึงกาฬ	เพื่อสิ่งแวดล้อมในหมู่บ้าน สะอาดปลอดภัย จากมลพิษ	รณรงค์ให้ประชาชนทำความสะอาดทุกวันที่ ๒๘	๕๐,๐๐๐	๕๐,๐๐๐	๕๐,๐๐๐	๕๐,๐๐๐	๕๐,๐๐๐	ประชาชน ร้อยละ ๑๐๐	ประชาชนที่ได้รับความเดือดร้อนได้รับการช่วยเหลือ	สำนักปลัดฯ
๔๓	ค่าจัดซื้อถังขยะ	เพื่อสิ่งแวดล้อมในหมู่บ้าน สะอาดปลอดภัย จากมลพิษ	ถังขยะ จำนวน ๑,๓๑๒ ถัง	๑๐๐,๐๐๐	๑๐๐,๐๐๐	๑๐๐,๐๐๐	๑๐๐,๐๐๐	๑๐๐,๐๐๐	ชุมชนสะอาด ร้อยละ ๘๐	ชุมชนมีความสะอาด ปราศจากขยะมูลฝอย	สำนักปลัดฯ
๔๔	ค่าเช่าที่ทิ้งขยะ	เพื่อให้มีที่ทิ้งขยะที่ห่างไกลเขตชุมชน	เทศบาลตำบลปากคาด ปีละ ๑ ครั้ง	๑๕๐,๐๐๐	๑๕๐,๐๐๐	๒๐๐,๐๐๐	๒๐๐,๐๐๐	๒๐๐,๐๐๐	ชุมชนสะอาด ร้อยละ ๘๐	มีที่ทิ้งขยะเพียงพอตลอดปี	สำนักปลัดฯ
๔๕	โครงการประกวดหมู่บ้านดีเด่นในการรักษาความสะอาดหมู่บ้าน	เพื่อให้บ้านเมืองสะอาดและประชาชนมีส่วนร่วมรักษา	หมู่ที่ ๑ - ๘ ประกวดหมู่บ้านปีละครั้ง	๕๐,๐๐๐	๕๐,๐๐๐	๕๐,๐๐๐	๕๐,๐๐๐	๕๐,๐๐๐	หมู่บ้านสะอาด ร้อยละ ๘๐	ชุมชนมีความน่าอยู่ ประชาชน รู้รักสมัคคี	สำนักปลัดฯ
๔๖	โครงการปรับปรุงภูมิทัศน์รอบที่ทำการองค์การบริหารส่วนตำบลนาง	เพื่อปรับปรุงภูมิทัศน์รอบที่ทำการ อบต.นาง	อบต.นาง	๒๐,๐๐๐	๒๐,๐๐๐	๒๐,๐๐๐	๒๐,๐๐๐	๒๐,๐๐๐	อบต.สะอาด	อบต.สะอาดน่าอยู่	สำนักปลัดฯ
๔๗	โครงการปรับปรุงภูมิทัศน์รอบหมู่บ้านภายในตำบลนาง	เพื่อปรับปรุงภูมิทัศน์รอบหมู่บ้าน	หมู่ที่ ๑-๘	๕๐,๐๐๐	๕๐,๐๐๐	๕๐,๐๐๐	๕๐,๐๐๐	๕๐,๐๐๐	สวยงาม ร้อยละ ๘๐	ภูมิทัศน์สวยงาม น่าอยู่	สำนักปลัดฯ
๔๘	โครงการสืบสานพระราชปณิธานสมเด็จพระเจ้า ด้านภัยมะเร็งเต้านม	เพื่อสืบสานพระราชปณิธานสมเด็จพระเจ้า	คณะกรรมการหมู่บ้าน	๒๐,๐๐๐	๒๐,๐๐๐	๒๐,๐๐๐	๒๐,๐๐๐	๒๐,๐๐๐	ปลอดภัย ร้อยละ ๘๐	สตรีภายในตำบลนางไม่เป็นมะเร็งเต้านม	สำนักปลัดฯ

๑. ยุทธศาสตร์การพัฒนางานองค์การบริหารส่วนตำบลนางยยุทธศาสตร์ที่ ๒ ด้านส่งเสริมคุณภาพชีวิต

๑.๑ กลยุทธ์ที่ ๕ กลยุทธ์การพัฒนาด้านสวัสดิการสังคม

(๑) แผนงาน สาธารณสุข

งาน บริการสาธารณสุขและงานสาธารณสุขอื่น

ที่	โครงการ	วัตถุประสงค์	เป้าหมาย (ผลผลิตของโครงการ)	งบประมาณ (บาท)					ตัวชี้วัด (KPI)	ผลที่คาดว่าจะได้รับ	หน่วยงาน รับผิดชอบ
				๒๕๖๖	๒๕๖๗	๒๕๖๘	๒๕๖๙	๒๕๗๐			
๔๙	โครงการอบรมหมอบ้าน ในพระราชประสงค์	เพื่อให้ความรู้แก่ หมอบริการ หมู่บ้าน	คณะกรรมการหมู่บ้าน	๒๐,๐๐๐	๒๐,๐๐๐	๒๐,๐๐๐	๒๐,๐๐๐	๒๐,๐๐๐	ปลอดโรค ร้อยละ ๘๐	ทุกคนปลอดจากโรคภัย ไข้เจ็บ	สำนักปลัดฯ
๕๐	การควบคุมโรคหนองพวยธิของ สมเด็จพระกนิษฐาธิราชเจ้า กรมสมเด็จพระเทพรัตนราชสุดาฯ สยามบรมราชกุมารี	ควบคุมโรคหนองพวยธิ	คณะกรรมการหมู่บ้าน	๒๐,๐๐๐	๒๐,๐๐๐	๒๐,๐๐๐	๒๐,๐๐๐	๒๐,๐๐๐	ปลอดโรค ร้อยละ ๘๐	ปลอดจากโรคหนองพวยธิ	สำนักปลัดฯ
๕๑	การควบคุมโรคมะเร็งของ สมเด็จพระกนิษฐาธิราชเจ้า กรมสมเด็จพระเทพรัตนราชสุดาฯ สยามบรมราชกุมารี	ควบคุมโรคมะเร็ง	คณะกรรมการหมู่บ้าน	๒๐,๐๐๐	๒๐,๐๐๐	๒๐,๐๐๐	๒๐,๐๐๐	๒๐,๐๐๐	ปลอดโรค ร้อยละ ๘๐	ปลอดจากโรคมะเร็ง	สำนักปลัดฯ
๕๒	โครงการตรวจสอบสุขภาพเคลื่อนที่ สมเด็จพระเจ้าน้องนางเธอ เจ้าฟ้าจุฬาภรณวลัยลักษณ์ อัครราชกุมารี กรมพระศรีสวางควัฒน วรขัตติยราชนารี	ตรวจสอบสุขภาพเคลื่อนที่ให้ กับประชาชน	คณะกรรมการหมู่บ้าน	๒๐,๐๐๐	๒๐,๐๐๐	๒๐,๐๐๐	๒๐,๐๐๐	๒๐,๐๐๐	ปลอดโรค ร้อยละ ๘๐	ประชาชนมีสุขภาพดี	สำนักปลัดฯ
๕๓	โครงการช่วยเหลือการติดเตดส์จาก แม่สู่ลูกสภาฯไทย พระเจ้าวรวงศ์เธอ พระองค์เจ้าโสมสวลี กรมหมื่นสุทธนารีนาถ	ช่วยเหลือการติดเตดส์จากแม่สู่ลูก	คณะกรรมการหมู่บ้าน	๒๐,๐๐๐	๒๐,๐๐๐	๒๐,๐๐๐	๒๐,๐๐๐	๒๐,๐๐๐	ปลอดโรค ร้อยละ ๘๐	ปลอดการติดเชื้อเอชไอวีจาก แม่สู่ลูก	สำนักปลัดฯ
๕๔	โครงการรณรงค์และแก้ไขปัญหา ยาเสพติด To be number one ทุลกระหม่อมหญิงอุบลรัตนราชกัญญา สิริวัฒนาพรรณวดี	แก้ไขปัญหาเสพติด	คณะกรรมการหมู่บ้าน	๒๐,๐๐๐	๒๐,๐๐๐	๒๐,๐๐๐	๒๐,๐๐๐	๒๐,๐๐๐	ปลอดยาเสพติด ร้อยละ ๘๐	ปราศจากยาเสพติดในหมู่บ้าน	สำนักปลัดฯ
๕๕	โครงการคัดแยกขยะก่อนทิ้ง	กำจัดขยะก่อนนำไปทำลาย	ประชาชนตำบลนางย	๒๐,๐๐๐	๒๐,๐๐๐	๒๐,๐๐๐	๒๐,๐๐๐	๒๐,๐๐๐	หมู่บ้าน สะอาด	หมู่บ้านสะอาด ประชาชนมีรายได้เสริม	สำนักปลัดฯ

๑. ยุทธศาสตร์การพัฒนางานองค์การบริหารส่วนตำบลนาง ยุทธศาสตร์ที่ ๒ ด้านส่งเสริมคุณภาพชีวิต

๑.๑ กลยุทธ์ที่ ๕ กลยุทธ์การพัฒนาด้านสวัสดิการสังคม

(๑) แผนงาน สาธารณสุข

งาน บริการสาธารณสุขและงานสาธารณสุขอื่น

ที่	โครงการ	วัตถุประสงค์	เป้าหมาย (ผลผลิตของโครงการ)	งบประมาณ (บาท)					ตัวชี้วัด (KPI)	ผลที่คาดว่าจะได้รับ	หน่วยงาน รับผิดชอบ
				๒๕๖๖	๒๕๖๗	๒๕๖๘	๒๕๖๙	๒๕๗๐			
๕๖	โครงการรักษาความสะอาด ถนนสายหลัก สายรองและชุมชนขององค์การบริหารส่วนตำบลนาง	เพื่อบูรณาการร่วมกันระหว่างชุมชนและส่วนราชการ		๑๐๐,๐๐๐	๑๐๐,๐๐๐	๑๐๐,๐๐๐	๑๐๐,๐๐๐	๑๐๐,๐๐๐	ถนนทุกสาย	ถนนสะอาดทุกสาย	สำนักปลัดฯ
๕๗	โครงการควบคุมเพื่อสังเกตการเริ่มป่วย(Quarantine) โรคติดเชื้อไวรัสโคโรนา 2019 (โควิด-19) ในพื้นที่ตำบลนาง	เพื่อสังเกตการเริ่มป่วยของประชาชนที่มีที่เข้าพื้นที่ตำบลนาง	ประชาชนทั่วไป	๕๐,๐๐๐	๕๐,๐๐๐	๕๐,๐๐๐	๕๐,๐๐๐	๕๐,๐๐๐	ประชาชนทั่วไป	ผู้มาพัก ได้รับไม่ได้รับความสะดวกในการเข้าพัก	สำนักปลัดฯ
๕๘	โครงการสัตว์ปลอดโรค คนปลอดภัยจากโรคพิษสุนัขบ้า	เพื่อดำเนินการฉีดวัคซีนให้กับสุนัขและแมว	สุนัข แมว ในพื้นที่ตำบลนาง	๕๐,๐๐๐	๕๐,๐๐๐	๕๐,๐๐๐	๕๐,๐๐๐	๕๐,๐๐๐	สุนัข แมว ร้อยละ ๑๐๐	สุนัขและแมว ได้รับวัคซีนครบทุกตัว	สำนักปลัดฯ
๕๙	โครงการหมู่บ้านสะอาด ถนนสวยงาม ม.๑	เพื่อปรับปรุงภูมิทัศน์รอบหมู่บ้าน บ้านไร่	บ้านไร่ หมู่ที่ ๑	๕๐,๐๐๐	๕๐,๐๐๐	๕๐,๐๐๐	๕๐,๐๐๐	๕๐,๐๐๐	หมู่บ้านสะอาด	หมู่บ้านสะอาด ถนนสวยงาม	สำนักปลัดฯ
๕๙	โครงการหมู่บ้านสะอาด ถนนสวยงาม ม.๒	เพื่อปรับปรุงภูมิทัศน์รอบหมู่บ้าน บ้านโนนสำราญ	บ้านโนนสำราญ หมู่ที่ ๒	๕๐,๐๐๐	๕๐,๐๐๐	๕๐,๐๐๐	๕๐,๐๐๐	๕๐,๐๐๐	หมู่บ้านสะอาด	หมู่บ้านสะอาด ถนนสวยงาม	สำนักปลัดฯ
๖๐	โครงการคัดแยกขยะก่อนทิ้ง	เพื่อแยกขยะของชุมชน	อบต.นางร่วมกับประชาชน หมู่ที่ ๑-๘	๑๐๐,๐๐๐	๑๐๐,๐๐๐	๑๐๐,๐๐๐	๑๐๐,๐๐๐	๑๐๐,๐๐๐	ครัวเรือน ร้อยละ ๑๐๐	ครัวเรือนสะอาด	สำนักปลัดฯ
๖๑	โครงการรักษาความสะอาด ถนนสายหลัก สายรอง และชุมชนขององค์การบริหารส่วนตำบลนาง	เพื่อให้ถนนสายหลักสายรองมีความสะอาด	อบต.นางร่วมกับประชาชน หมู่ที่ ๑-๘	๑๐๐,๐๐๐	๑๐๐,๐๐๐	๑๐๐,๐๐๐	๑๐๐,๐๐๐	๑๐๐,๐๐๐	ประชาชน ร้อยละ ๑๐๐	ถนนสายหลัก สายรอง	สำนักปลัดฯ
รวม	๖๑ โครงการ		รวม	๒,๓๐๓,๐๐๐	๒,๓๓๘,๐๐๐	๒,๔๓๕,๐๐๐	๒,๔๓๕,๐๐๐	๒,๔๓๕,๐๐๐			

รายละเอียดโครงการพัฒนา
แผนพัฒนาท้องถิ่น (พ.ศ.๒๕๖๖-๒๕๗๐) ทบพวน ครั้งที่ ๑/๒๕๖๗
องค์การบริหารส่วนตำบลนาดง ตำบลนาดง อำเภอปากคาด จังหวัดบึงกาฬ

- ก. ยุทธศาสตร์ชาติ ๒๐ ปี ยุทธศาสตร์ที่ ๒ ด้านการสร้างความสามารถในการแข่งขัน ๒๐ ปี
- ข. แผนพัฒนาเศรษฐกิจฯ ฉบับที่ ๑๓ หมวดหมายที่ ๘ มีพื้นที่และเมืองอัจฉริยะที่น่าอยู่ ปลอดภัย เติบโตได้อย่างยั่งยืน
- ค. Sustainable Development Goals: SDGs เป้าหมายที่ ๒ ยุติความหิวโหย บรรลุความมั่นคงทางอาหารและยกระดับโภชนาการและส่งเสริมเกษตรกรรมที่ยั่งยืน
- ง. ยุทธศาสตร์จังหวัด ยุทธศาสตร์ที่ ๑ ส่งเสริมและพัฒนาการผลิตยางพาราครบวงจรและพัฒนาาระบบเกษตรกรรมยั่งยืน
- จ. ยุทธศาสตร์การพัฒนาขององค์กรปกครองส่วนท้องถิ่นในเขตจังหวัด ยุทธศาสตร์ที่ ๓ การส่งเสริมการท่องเที่ยว กีฬา นันทนาการ อนุรักษ์ทรัพยากรธรรมชาติและสิ่งแวดล้อม
๑. ยุทธศาสตร์การพัฒนาองค์การบริหารส่วนตำบลนาดง ยุทธศาสตร์ที่ ๓ ด้านการวางแผนและส่งเสริมการลงทุน การพาณิชย์กรรมและการท่องเที่ยว
- ๑.๑ กลยุทธ์ที่ ๙ กลยุทธ์การพัฒนาด้านการท่องเที่ยว
- (๑) แผนงาน การเกษตร งาน สิ่งแวดล้อมและทรัพยากรธรรมชาติ

ที่	โครงการ	วัตถุประสงค์	เป้าหมาย (ผลผลิตของโครงการ)	งบประมาณ (บาท)					ตัวชี้วัด (KPI)	ผลที่คาดว่าจะได้รับ	หน่วยงาน รับผิดชอบหลัก
				๒๕๖๖	๒๕๖๗	๒๕๖๘	๒๕๖๙	๒๕๗๐			
๑	โครงการอนุรักษ์ป่าชุมชน วัดเทพนิมิต บ้านดาดบึงบอด	เพื่อส่งเสริมการท่องเที่ยวเชิง อนุรักษ์ระบบนิเวศน์	หมู่ที่ ๗ จำนวน พื้นที่ ๒๒๐ ไร่	๑๕๐,๐๐๐		๑๕๐,๐๐๐	๑๕๐,๐๐๐	๑๕๐,๐๐๐	อนุรักษ์ป่า ร้อยละ ๘๐	รักษาทรัพยากรธรรมชาติ ให้คงอยู่คู่ตำบลต่อไป	สำนักปลัดฯ
๒	โครงการล้อมรั้วป่าชุมชน(ป่าช้า) บ้านโสกบง	เพื่ออนุรักษ์ชุมชนให้คงอยู่ สืบไป	หมู่ที่ ๕ พื้นที่ จำนวน ๒๓ ไร่ ๑ งาน ๗๔ ตารางวา	๒๐๐,๐๐๐		๒๐๐,๐๐๐	๒๐๐,๐๐๐	๒๐๐,๐๐๐	ประชาชน ร้อยละ ๘๐ อนุรักษ์ป่า	รักษาทรัพยากรธรรมชาติ ให้คงอยู่คู่ตำบลต่อไป	สำนักปลัดฯ
๓	โครงการร่วมงานวันยางพารา จังหวัดบึงกาฬ	เพื่อส่งเสริมรายได้ของ ประชาชน	หมู่ที่ ๑-๘ ประชาชนภายในตำบลนาดง	๑๐,๐๐๐	๑๐,๐๐๐	๑๐,๐๐๐	๒๐,๐๐๐	๒๐,๐๐๐	เพิ่มรายได้ ร้อยละ ๘๐	ประชาชนมีรายได้เพิ่ม มากขึ้นครอบคลุมอยู่ดีกินดี	สำนักปลัดฯ
๔	โครงการหมู่บ้าน เศรษฐกิจพอเพียง	เพื่อส่งเสริมเศรษฐกิจ ภายในหมู่บ้าน	จำนวนครัวเรือนทั้งหมด	๕๐,๐๐๐	๕๐,๐๐๐	๕๐,๐๐๐	๕๐,๐๐๐	๕๐,๐๐๐	มีรายได้เพิ่ม ร้อยละ ๘๐	ประชาชนมีรายได้เสริม ตามหลักปรัชญาเศรษฐกิจพอเพียง	กองสวัสดิการ สังคม
๕	โครงการจัดหาพันธุ์พืช พันธุ์ปลา พันธุ์สัตว์ให้กับเกษตรกร	เพื่อขยายพันธุ์ปลา พันธุ์พืช พันธุ์สัตว์	แหล่งน้ำธรรมชาติ/ เกษตรกร	๒๐,๐๐๐	๒๐,๐๐๐	๒๐,๐๐๐	๒๐,๐๐๐	๒๐,๐๐๐	มีปลา มีสัตว์ มีพืช ร้อยละ ๘๐	ประชาชนได้รับพันธุ์พืช พันธุ์ปลา พันธุ์สัตว์	สำนักปลัดฯ
๖	โครงการท้องถิ่นอาสาปลูกป่า เฉลิมพระเกียรติ "จิตอาสา สร้างป่า รักชน้ำ"	เพื่อปลูกป่าและพัฒนา แหล่งน้ำ	หมู่ที่ ๑-๘	๕๐,๐๐๐	๕๐,๐๐๐	๕๐,๐๐๐	๕๐,๐๐๐	๕๐,๐๐๐	มีป่าชุมชน	ชุมชนมีความน่าอยู่	สำนักปลัดฯ

๑. ยุทธศาสตร์การพัฒนากิจการบริการส่วนตำบลนาง ยุทธศาสตร์ที่ ๒ ด้านการวางแผนและส่งเสริมการลงทุน การพาณิชย์กรรมและการท่องเที่ยว

๑.๑ กลยุทธ์ที่ ๙ กลยุทธ์การพัฒนาด้านการท่องเที่ยว

(๑) แผนงาน การเกษตร

งาน สิ่งแวดล้อมและทรัพยากรธรรมชาติ

ที่	โครงการ	วัตถุประสงค์	เป้าหมาย (ผลผลิตของโครงการ)	งบประมาณ (บาท)					ตัวชี้วัด (KPI)	ผลที่คาดว่าจะได้รับ	หน่วยงาน รับผิดชอบหลัก
				๒๕๖๖	๒๕๖๗	๒๕๖๘	๒๕๖๙	๒๕๗๐			
๗	โครงการท้องถิ่นปลูกป่าเฉลิมพระเกียรติ "ท้องถิ่น สร้างป่า รักษาชีวิต"	เพื่อปลูกป่าและพัฒนาแหล่งน้ำ	หมู่ที่ ๑-๘	๕๐,๐๐๐	๕๐,๐๐๐	๕๐,๐๐๐	๕๐,๐๐๐	๕๐,๐๐๐	มีป่าชุมชน	ชุมชนมีความน่าอยู่	สำนักปลัดฯ
๘	โครงการส่งเสริมการเพาะเลี้ยงสัตว์น้ำในแหล่งชุมชนภายในตำบลนาง	เพื่อบูรณาการระหว่างอบต.นางดงกับกรมประมงฝึกอบรมให้ความรู้ด้านการเพาะเลี้ยงสัตว์น้ำ	ประชาชน หมู่ที่ ๑-๘ จำนวน ๑๐๐ คน	๓๒,๔๐๐	๓๒,๔๐๐	๔๐,๐๐๐	๔๐,๐๐๐	๔๐,๐๐๐	มีปลา ร้อยละ ๘๐	มีปลาในแหล่งน้ำสาธารณะ	สำนักปลัดฯ
๙	โครงการอุดหนุนงานวันยางพาราจังหวัดบึงกาฬ	เพื่อส่งเสริมรายได้ของประชาชน	สำนักงานจังหวัดบึงกาฬ	๓๐,๐๐๐	๓๐,๐๐๐	๓๐,๐๐๐	๓๐,๐๐๐	๓๐,๐๐๐	เบิกจ่าย ร้อยละ ๘๐	ประชาชนมีรายได้มากขึ้น	สำนักปลัดฯ
๑๐	โครงการปรับปรุงภูมิทัศน์รอบที่ทำการองค์การบริหารส่วนตำบลนาง	ปรับปรุงภูมิทัศน์ อบรม.นางดง	อบรม.นางดง			๕๐,๐๐๐	๕๐,๐๐๐	๕๐,๐๐๐	อบรม.นางดง สะอาด สวยงาม	อบรม.นางดง สะอาด สวยงาม	สำนักปลัดฯ
๑๑	โครงการปรับปรุงภูมิทัศน์รอบหมู่บ้านภายในตำบลนาง	ปรับปรุงภูมิทัศน์ ม.๑-๘ ให้สวยงามน่าอยู่	หมู่ที่ ๑-๘ ตำบลนาง			๕๐,๐๐๐	๕๐,๐๐๐	๕๐,๐๐๐	หมู่บ้าน สะอาด สวยงาม	หมู่บ้าน สะอาด สวยงาม	สำนักปลัดฯ
๑๒	โครงการปรับปรุงภูมิทัศน์รอบหนองนาบอน ม.๔	ปรับปรุงภูมิทัศน์รอบหนองนาบอน ม.๔	พื้นที่ประมาณ ๑๕๐ ไร่	๒๐๐,๐๐๐	๒๐๐,๐๐๐	๒๐๐,๐๐๐	๒๐๐,๐๐๐	๒๐๐,๐๐๐	หนองนาบอน	มีแหล่งท่องเที่ยวเพิ่มขึ้น	สำนักปลัดฯ
๑๓	โครงการจัดตั้งศูนย์สาธิตการทำปุ๋ยชีวภาพของศูนย์ถ่ายทอดฯ	การจัดทำปุ๋ยชีวภาพให้กับกลุ่มเกษตรกร	ประชาชน หมู่ที่ ๑-๘	๒๐๐,๐๐๐	๒๐๐,๐๐๐	๒๐๐,๐๐๐	๒๐๐,๐๐๐	๒๐๐,๐๐๐	เกษตรกร ร้อยละ ๖๐	ประชาชนมีรายได้เสริมและมีปุ๋ยไว้สำหรับใส่พืชสวน พืชไร่	สำนักปลัดฯ
๑๔	โครงการจัดหาพันธุ์ปลาในแหล่งน้ำธรรมชาติภายในตำบลนาง	เพื่อจัดหาพันธุ์ปลาเพื่อปล่อยในแหล่งน้ำธรรมชาติ แหล่งน้ำสาธารณะ	แหล่งน้ำธรรมชาติ/แหล่งน้ำสาธารณะตำบลนาง	๓๐,๐๐๐	๓๐,๐๐๐	๓๐,๐๐๐	๓๐,๐๐๐	๓๐,๐๐๐	มีปลา ร้อยละ ๖๐	ประชาชนหาอาหารได้จากแหล่งน้ำธรรมชาติ	สำนักปลัดฯ
รวม	๑๔	โครงการ	รวม	๑,๐๒๒,๔๐๐	๖๗๒,๔๐๐	๑,๑๓๐,๐๐๐	๑,๑๔๐,๐๐๐	๑,๑๔๐,๐๐๐			

รายละเอียดโครงการพัฒนา
แผนพัฒนาท้องถิ่น (พ.ศ.๒๕๖๖-๒๕๗๐) ทบพวน ครั้งที่ ๑/๒๕๖๗
องค์การบริหารส่วนตำบลนาตง ตำบลนาตง อำเภอปากคาด จังหวัดบึงกาฬ

- ก. ยุทธศาสตร์ชาติ ๒๐ ปี ยุทธศาสตร์ที่ ๓ ด้านการพัฒนาและเสริมสร้างศักยภาพทรัพยากรมนุษย์
- ข. แผนพัฒนาเศรษฐกิจฯ ฉบับที่ ๑๓ หมายเหตุที่ ๘ มีพื้นที่และเมืองอัจฉริยะที่น้อยอยู่ ปลอดภัย เติบโตได้อย่างยั่งยืน
- ค. Sustainable Development Goals: SDGs เป้าหมายที่ ๑๑ ทำให้เมืองและการตั้งถิ่นฐานของมนุษย์มีความครอบคลุม ปลอดภัย มีภูมิทัศน์และยั่งยืน
- ง. ยุทธศาสตร์จังหวัด ยุทธศาสตร์ที่ ๔ การพัฒนาคน สังคม และความมั่นคงสู่สังคมสงบสุข
- จ. ยุทธศาสตร์การพัฒนาขององค์กรปกครองส่วนท้องถิ่นในเขตจังหวัด ยุทธศาสตร์ที่ ๒ การส่งเสริมการเกษตร อาชีพ และคุณภาพชีวิตของประชาชน
๑. ยุทธศาสตร์การพัฒนากิจการบริการส่วนตำบลนาตง ยุทธศาสตร์ที่ ๔ ด้านการจัดระเบียบชุมชน สังคม และการรักษาความสงบเรียบร้อย
- ๑.๑ กลยุทธ์ที่ ๑๓ กลยุทธ์การพัฒนาด้านการป้องกันและบรรเทาสาธารณภัย
- (๑) แผนงาน การรักษาความสงบภายใน งาน ป้องกันและบรรเทาสาธารณภัย

ที่	โครงการ	วัตถุประสงค์	เป้าหมาย (ผลผลิตของโครงการ)	งบประมาณ (บาท)					ตัวชี้วัด (KPI)	ผลที่คาดว่าจะได้รับ	หน่วยงาน รับผิดชอบ
				๒๕๖๖	๒๕๖๗	๒๕๖๘	๒๕๖๙	๒๕๗๐			
๑	โครงการบริหารจัดการศูนย์ต่อสู้เพื่อเอาชนะยาเสพติดตำบลนาตง	เพื่อเพิ่มประสิทธิภาพการปฏิบัติงานให้กับศูนย์	วัสดุ อุปกรณ์ประจำศูนย์	๓๕,๐๐๐	๓๕,๐๐๐	๓๕,๐๐๐	๓๕,๐๐๐	๓๕,๐๐๐	ศูนย์เข้มแข็ง ร้อยละ ๑๐๐	การปฏิบัติงานในศูนย์มีประสิทธิภาพเพิ่มขึ้น	สำนักปลัดฯ
๒	โครงการค่าปรับเปลี่ยนพฤติกรรม "พลังแผ่นดินเอาชนะยาเสพติด"	เพื่อให้ปัญหาเสพติดหมดไปจากตำบลนาตง	หมู่ที่ ๑ - ๘ เยาวชน จำนวน ๕๐ คน	๒๐,๐๐๐	๒๐,๐๐๐	๒๐,๐๐๐	๒๐,๐๐๐	๒๐,๐๐๐	ประชาชน ร้อยละ ๑๐๐ ไม่ติดยา	ผู้เกี่ยวข้องกับยาเสพติดในตำบลหมดไป	สำนักปลัดฯ
๓	โครงการวันต่อต้านยาเสพติด	เพื่อการมีส่วนร่วมของประชาชน แสดงพลังของคนในชาติ	หมู่ที่ ๑-๘ ประชาชนทุกหมู่บ้าน	๑๐,๐๐๐	๑๐,๐๐๐	๑๐,๐๐๐	๑๐,๐๐๐	๑๐,๐๐๐	ประชาชน ร้อยละ ๘๐ ร่วมกิจกรรม	ลดปัญหาเสพติดในชุมชน หมู่บ้าน	สำนักปลัดฯ
๔	โครงการป้องกันและลดอุบัติเหตุจราจรทางถนนช่วงเทศกาลปีใหม่	เพื่อป้องกันการลดอุบัติเหตุทางถนน	ตั้งจุดตรวจ ๑ จุด	๑๐,๐๐๐	๑๐,๐๐๐	๑๐,๐๐๐	๑๐,๐๐๐	๑๐,๐๐๐	ประชาชน ร้อยละ ๘๐ปลอดภัย	ประชาชนปลอดภัยจากการใช้ถนน	สำนักปลัดฯ
๕	โครงการป้องกันและลดอุบัติเหตุจราจรทางถนนช่วงเทศกาลสงกรานต์	เพื่อป้องกันการลดอุบัติเหตุทางถนน	ตั้งจุดตรวจ ๑ จุด	๑๐,๐๐๐	๑๐,๐๐๐	๑๐,๐๐๐	๑๐,๐๐๐	๑๐,๐๐๐	ประชาชน ร้อยละ ๘๐ปลอดภัย	ประชาชนปลอดภัยจากการใช้ถนน	สำนักปลัดฯ
๖	ค่าใช้จ่ายในการบริหารศูนย์อาสาสมัครป้องกันภัยฝ่ายพลเรือน	เพื่อป้องกันและบรรเทาสาธารณภัย	ตลอดปี	๕๐,๐๐๐	๕๐,๐๐๐	๕๐,๐๐๐	๕๐,๐๐๐	๕๐,๐๐๐	ร้อยละ ๑๐๐	ช่วยเหลือประชาชนได้ทันทั่วทั้ง	สำนักปลัดฯ
๗	โครงการสนับสนุนการปฏิบัติงานลดอุบัติเหตุในช่วงเทศกาล	เพื่อลดอัตราการบาดเจ็บและเสียชีวิตในช่วงงานเทศกาล	ที่ว่ากรอำเภอปากคาด	๖,๐๐๐	๖,๐๐๐	๖,๐๐๐	๖,๐๐๐	๖,๐๐๐	ปีละ ๑ ครั้ง	ที่ทำการปกครองอำเภอมีงบประมาณดำเนินการ	สำนักปลัดฯ

๑. ยุทธศาสตร์การพัฒนาศูนย์การบริหารส่วนตำบลนาง ยุทธศาสตร์ที่ ๓ ด้านการจัดระเบียบชุมชน สังคม และการรักษาความสงบเรียบร้อย

๑.๑ กลยุทธ์ที่ ๑๓ กลยุทธ์การพัฒนาด้านการป้องกันและบรรเทาสาธารณภัย

(๑) แผนงาน การรักษาความสงบภายใน งาน ป้องกันและบรรเทาสาธารณภัย

ที่	โครงการ	วัตถุประสงค์	เป้าหมาย (ผลผลิตของโครงการ)	งบประมาณ (บาท)					ตัวชี้วัด (KPI)	ผลที่คาดว่าจะได้รับ	หน่วยงาน รับผิดชอบ
				๒๕๖๖	๒๕๖๗	๒๕๖๘	๒๕๖๙	๒๕๗๐			
๘	โครงการอุดหนุนศูนย์อำนวยการ พลังแผ่นดินเอาชนะยาเสพติด อำเภอปากคาด	เพื่อเพิ่มประสิทธิภาพการ ปฏิบัติงานให้กับศูนย์ อำเภอปากคาด	ที่ว่าการอำเภอปากคาด อบต.นาง	๑๐,๐๐๐	๑๐,๐๐๐	๑๐,๐๐๐	๑๐,๐๐๐	๑๐,๐๐๐	ปีละ ๑ ครั้ง	ช่วยลดปัญหาเสพติดใน อำเภอปากคาด	สำนักงานปลัดฯ
๙	โครงการฝึกอบรมชุดปฏิบัติการ จิตอาสาภัยพิบัติประจำองค์การ บริหารส่วนตำบลนาง	เพื่อฝึกอบรมให้กับจิตอาสา	อบต.นาง	๒๐๐,๐๐๐	๒๐๐,๐๐๐	๒๐๐,๐๐๐	๒๐๐,๐๐๐	๒๐๐,๐๐๐	ปีละ ๑ ครั้ง	จิตอาสาที่มีความรู้ในการช่วย เหลือภัยพิบัติเบื้องต้น	สำนักงานปลัดฯ
๑๐	โครงการจัดทำป้ายรณรงค์ ป้องกันความปลอดภัยภายใน ตำบลนาง	เพื่อความปลอดภัยของ ประชาชน ภายในตำบล	อบต.นาง	๒๐,๐๐๐	๒๐,๐๐๐	๒๐,๐๐๐	๒๐,๐๐๐	๒๐,๐๐๐	ประชาชนร้อยละ ๙๐ ได้รับทราบ ข้อมูลข่าวสาร	ประชาชนได้รับความ ปลอดภัยในชีวิตและ ทรัพย์สิน	สำนักงานปลัดฯ
๑๑	โครงการดำเนินงานกิจการ ลูกเสือชาวบ้านจังหวัดบึงกาฬ	เพื่อพัฒนากิจการลูกเสือ ชาวบ้านให้เกิดการบริหาร กิจการที่ดี	ลูกเสือชาวบ้าน หมู่ที่ ๑-๘	๑๐,๐๐๐	๑๐,๐๐๐	๑๐,๐๐๐	๑๐,๐๐๐	๑๐,๐๐๐	มีผู้เข้าร่วม ร้อยละ ๗๐	มีขวัญกำลังใจ มีความเป็น ปึกแผ่น มั่นคงเข้มแข็งพร้อมที่ จะปฏิบัติภารกิจเทิดทูนและ ดำรงไว้ซึ่งชาติ ศาสนา พระมหากษัตริย์	สำนักงานปลัดฯ
รวม	๑๑	โครงการ	รวม	๓๘๑,๐๐๐	๓๘๑,๐๐๐	๓๘๑,๐๐๐	๓๘๑,๐๐๐	๓๘๑,๐๐๐			

รายละเอียดโครงการพัฒนา
แผนพัฒนาท้องถิ่น (พ.ศ.๒๕๖๖-๒๕๗๐) ทบพวน ครั้งที่ ๑/๒๕๖๗
องค์การบริหารส่วนตำบลนาตง ตำบลนาตง อำเภอปากคาด จังหวัดบึงกาฬ

ก. ยุทธศาสตร์ชาติ ๒๐ ปี ยุทธศาสตร์ที่ ๓ ด้านการพัฒนาและเสริมสร้างศักยภาพทรัพยากรมนุษย์

ข. แผนพัฒนาเศรษฐกิจฯ ฉบับที่ ๑๓ หมายเหตุที่ ๘ มีพื้นที่และเมืองอัจฉริยะที่น่าอยู่ ปลอดภัย เติบโตได้อย่างยั่งยืน

ค. Sustainable Development Goals: SDGs เป้าหมายที่ ๑๑ ทำให้เมืองและการตั้งถิ่นฐานของมนุษย์มีความครอบคลุม ปลอดภัย มีภูมิต้านทานและยั่งยืน

ง. ยุทธศาสตร์จังหวัด ยุทธศาสตร์ที่ ๔ การพัฒนาคน สังคม และความมั่นคงสู่สังคมสุข

จ. ยุทธศาสตร์การพัฒนาขององค์กรปกครองส่วนท้องถิ่นในเขตจังหวัด ยุทธศาสตร์ที่ ๒ การส่งเสริมการเกษตร อาชีพ และคุณภาพชีวิตของประชาชน

๑. ยุทธศาสตร์การพัฒนาองค์การบริหารส่วนตำบลนาตง ยุทธศาสตร์ที่ ๔ ด้านการจัดระเบียบชุมชน สังคม และการรักษาความสงบเรียบร้อย

๑.๑ กลยุทธ์ที่ ๑๔ กลยุทธ์การพัฒนาด้านรักษาความสงบเรียบร้อย และความปลอดภัยในชีวิตและทรัพย์สิน

(๑) แผนงาน สร้างความเข้มแข็งของชุมชน งาน งานบริหารทั่วไปเกี่ยวกับสร้างความเข้มแข็งของชุมชน

ที่	โครงการ	วัตถุประสงค์	เป้าหมาย (ผลผลิตของโครงการ)	งบประมาณ (บาท)					ตัวชี้วัด (KPI)	ผลที่คาดว่าจะได้รับ	หน่วยงาน รับผิดชอบ
				๒๕๖๖	๒๕๖๗	๒๕๖๘	๒๕๖๙	๒๕๗๐			
๑	โครงการอุดหนุนสหกรณ์สวนยางนาตง จำกัด	เพื่อส่งเสริมกิจกรรมสหกรณ์ของตำบลให้มีประสิทธิภาพ	ปีละ ๑ ครั้ง สมาชิกสหกรณ์	๕๐,๐๐๐	๕๐,๐๐๐	๕๐,๐๐๐	๕๐,๐๐๐	๕๐,๐๐๐	สหกรณ์มีทุนหมุนเวียนร้อยละ ๘๐	สหกรณ์ตำบลบริหารงานมีประสิทธิภาพมากขึ้น	สำนักปลัดฯ
๒	โครงการปรับปรุง/จัดหาวัสดุอุปกรณ์หორกระจายข่าวประจำหมู่บ้าน	เพื่อให้การกระจายข่าวสารให้ประชาชนทั่วถึง	หมู่ที่ ๑ - ๘ จำนวน ๘ แห่ง	๑๒๐,๐๐๐	๑๒๐,๐๐๐	๑๒๐,๐๐๐	๑๒๐,๐๐๐	๑๒๐,๐๐๐	ประชาชนได้รับข่าวร้อยละ ๑๐๐	หอรกระจายข่าวมีประสิทธิภาพในการให้ข่าวมากขึ้น	สำนักปลัดฯ
๓	โครงการฝึกอบรมส่งเสริมและพัฒนาศักยภาพสตรีตำบลนาตง	เพื่อพัฒนากลุ่มสตรีตำบลนาตงให้มีรายได้เพิ่ม	กลุ่มสตรีตำบลนาตง	๕๐,๐๐๐	๕๐,๐๐๐	๕๐,๐๐๐	๕๐,๐๐๐	๕๐,๐๐๐	ร้อยละ ๘๐ ได้รับ การส่งเสริมอาชีพ	กลุ่มสตรีได้รับ การฝึกอบรมมีรายได้เพิ่ม	กองสวัสดิการ สังคม
๔	โครงการจัดประชุมประชาคม	เพื่อจัดประชุมประชาคมหมู่บ้าน/ตำบล	ปีละ ๓ ครั้ง	๙๐,๐๐๐	๙๐,๐๐๐	๙๐,๐๐๐	๙๐,๐๐๐	๙๐,๐๐๐	จำนวนผู้เข้าร่วมประชุมร้อยละ ๘๐	ประชาชนเข้าร่วมประชุม	สำนักปลัดฯ
๕	โครงการฝึกอบรมส่งเสริมอาชีพตามแนวทางพระราชดำริ	เพื่อฝึกอบรมอาชีพให้กับประชาชน	ประชาชนทั่วไป กลุ่มสตรี ผู้นำชุมชน	๓๐,๐๐๐	๓๐,๐๐๐	๓๐,๐๐๐	๓๐,๐๐๐	๓๐,๐๐๐	จำนวนผู้เข้าร่วมประชุมร้อยละ ๘๐	ทุกคนได้รับความรู้ด้านอาชีพต่างๆ	กองสวัสดิการ สังคม
๖	โครงการแก้ไขปัญหายาเสพติด	เพื่อแก้ไขปัญหายาเสพติดในวัยรุ่น	เยาวชนตำบลนาตง กลุ่มเสี่ยง	๕๐,๐๐๐	๕๐,๐๐๐	๕๐,๐๐๐	๕๐,๐๐๐	๕๐,๐๐๐	จำนวนผู้เข้าร่วมอบรมร้อยละ ๘๐	ทุกคนห่างไกลยาเสพติดปลอดภัย	สำนักปลัดฯ

๑. ยุทธศาสตร์การพัฒนาองค์การบริหารส่วนตำบลนางาดง ยุทธศาสตร์ที่ ๓ ด้านการจัดระเบียบชุมชน สังคม และการรักษาความสงบเรียบร้อย

๑.๑ กลยุทธ์ที่ ๑๔ กลยุทธ์การพัฒนาด้านรักษาความสงบเรียบร้อย และความปลอดภัยในชีวิตและทรัพย์สิน

(๑) แผนงาน สร้างความเข้มแข็งของชุมชน งาน งานบริหารทั่วไปเกี่ยวกับสร้างความเข้มแข็งของชุมชน

ที่	โครงการ	วัตถุประสงค์	เป้าหมาย (ผลผลิตของโครงการ)	งบประมาณ (บาท)					ตัวชี้วัด (KPI)	ผลที่คาดว่าจะได้รับ	หน่วยงาน รับผิดชอบ
				๒๕๖๖	๒๕๖๗	๒๕๖๘	๒๕๖๙	๒๕๗๐			
๗	โครงการอบรมพัฒนาศักยภาพผู้นำท้องที่ และท้องถิ่นภายในตำบลนางาดง	เพื่อเพิ่มความรู้ให้กับผู้นำท้องที่ ท้องถิ่น	หมู่ที่ ๑ - ๘ จำนวน ๖๐ คน	๒๐,๐๐๐	๒๐,๐๐๐	๕๐,๐๐๐	๕๐,๐๐๐	๕๐,๐๐๐	ผู้นำมีความรู้ ร้อยละ ๗๐	ผู้นำสามารถพัฒนาท้องถิ่นได้ ประสิทธิภาพ	สำนักปลัดฯ
๘	โครงการฝึกอบรมลูกเสือชาวบ้านภายในตำบลนางาดง	เพื่อปลูกฝังจิตใจให้มีความจงรักภักดีต่อชาติ ศาสนา พระมหากษัตริย์	ปีละ ๑ ครั้ง ประชาชนภายใน ตำบลนางาดง	๓๐,๐๐๐	๓๐,๐๐๐	๓๐,๐๐๐	๓๐,๐๐๐	๓๐,๐๐๐	มีผู้เข้าร่วม ร้อยละ ๗๐	ผู้เข้าร่วมโครงการมีความรัก สามัคคี ร่วมกันพัฒนา	สำนักปลัดฯ
๙	โครงการพัฒนาศักยภาพสตรีในการส่งเสริมรักษาประเพณีวัฒนธรรมในระดับอำเภอ	เพื่อพัฒนากลุ่มสตรีรักษาประเพณีและวัฒนธรรม	พัฒนาชุมชน อำเภอปากคาด			๕๐,๐๐๐	๕๐,๐๐๐	๕๐,๐๐๐	ร้อยละ ๘๐ ได้รับ การส่งเสริมอาชีพ	กลุ่มสตรี ได้รับ การฝึกอบรมมีรายได้เพิ่ม	กองสวัสดิการ สังคม
๑๐	โครงการรณรงค์ให้ประชาชนไปใช้สิทธิเลือกตั้ง	เพื่อให้ประชาชนได้มีจิตสำนึกมีส่วนร่วมในการเลือกตั้ง	อบต.นางาดง	๒๐,๐๐๐	๒๐,๐๐๐	๕๐,๐๐๐	๕๐,๐๐๐	๕๐,๐๐๐	ประชาชนร้อยละ ๙๐ ได้รับทราบ ข้อมูลข่าวสาร	ประชาชนได้รับทราบข้อมูล ข่าวสารและสามารถตรวจสอบได้	สำนักปลัดฯ
๑๑	โครงการอบรมอาสาสมัครปกป้องสถาบัน	เพื่อให้ประชาชนได้มีจิตสำนึกในสถาบันพระมหากษัตริย์	ปีละ ๑ ครั้ง	๒๐,๐๐๐	๒๐,๐๐๐	๒๐,๐๐๐	๒๐,๐๐๐	๒๐,๐๐๐	อบต.มีผลการ ปฏิบัติงาน ร้อยละ ๖๐	ประชาชนมีความรักในสถาบัน พระมหากษัตริย์	สำนักปลัดฯ
๑๒	โครงการศูนย์ปฏิบัติการร่วมในการช่วยเหลือประชาชนขององค์กรปกครองส่วนท้องถิ่นอำเภอปากคาด จังหวัดบึงกาฬ	ช่วยเหลือประชากรในพื้นที่ในด้านสาธารณสุข ส่งเสริมพัฒนาคุณภาพชีวิต โรคติดต่อหรือโรคระบาดในท้องถิ่น	สำนักงานส่งเสริมการปกครองท้องถิ่น อำเภอปากคาด	๒๐,๐๐๐	๒๐,๐๐๐	๒๐,๐๐๐	๒๐,๐๐๐	๒๐,๐๐๐	ช่วยเหลือ ประชาชนร้อยละ ๑๐๐	ประชาชนได้รับการช่วยเหลือ อย่างทั่วถึง	สำนักปลัดฯ
๑๓	โครงการปากคาดพิทักษ์ประชาของสถานีตำรวจภูธรปากคาดจังหวัดบึงกาฬ	เพื่อแก้ไขการแพร่ระบาดของยาเสพติด	สถานีตำบลภูธรปากคาด อำเภอปากคาด จังหวัดบึงกาฬ	๓๐,๐๐๐	๓๐,๐๐๐	๓๐,๐๐๐	๓๐,๐๐๐	๓๐,๐๐๐	ประชาชนร้อยละ ๑๐๐	ประชาชน เยาวชน ห่างไกลยาเสพติด	สำนักปลัดฯ
รวม	๑๓	โครงการ	รวม	๕๓๐,๐๐๐	๕๓๐,๐๐๐	๖๔๐,๐๐๐	๖๔๐,๐๐๐	๖๔๐,๐๐๐			

รายละเอียดโครงการพัฒนา
แผนพัฒนาท้องถิ่น (พ.ศ.๒๕๖๖-๒๕๗๐) ทบพวน ครั้งที่ ๑/๒๕๖๗
องค์การบริหารส่วนตำบลนาตง ตำบลนาตง อำเภอปากคาด จังหวัดบึงกาฬ

- ก. ยุทธศาสตร์ชาติ ๒๐ ปี ยุทธศาสตร์ที่ ๓ ด้านการพัฒนาและเสริมสร้างศักยภาพทรัพยากรมนุษย์
- ข. แผนพัฒนาเศรษฐกิจฯ ฉบับที่ ๑๓ หมวดภายใต้ ๘ มีพื้นที่และเมืองอัจฉริยะที่น่าอยู่ ปลอดภัย เติบโตได้อย่างยั่งยืน
- ค. Sustainable Development Goals: SDGs เป้าหมายที่ ๑๑ ทำให้เมืองและการตั้งถิ่นฐานของมนุษย์มีความครอบคลุม ปลอดภัย มีภูมิคุ้มกันและยั่งยืน
- ง. ยุทธศาสตร์จังหวัด ยุทธศาสตร์ที่ ๔ การพัฒนาคน สังคม และความมั่นคงสู่สังคมสงบสุข
- จ. ยุทธศาสตร์การพัฒนาขององค์การปกครองส่วนท้องถิ่นในเขตจังหวัด ยุทธศาสตร์ที่ ๔ การส่งเสริมการศึกษา เทคโนโลยีสารสนเทศ สาธารณสุขตลอดจนอนุรักษ์ศิลปวัฒนธรรม ประเพณี และภูมิปัญญาของท้องถิ่น
๑. ยุทธศาสตร์พัฒนาองค์การบริหารส่วนตำบล ยุทธศาสตร์ที่ ๖ ด้านศิลปะ วัฒนธรรม จารีตประเพณีและภูมิปัญญาท้องถิ่น
- ๑.๑ กลยุทธ์ที่ ๑๗ กลยุทธ์การพัฒนาด้านการปกป้อง คุ้มครอง โบราณสถาน โบราณวัตถุ และ พิพิธภัณฑ
- (๑) แผนงาน การศาสนา วัฒนธรรมและนันทนาการ งาน งานกีฬาและนันทนาการ

ที่	โครงการ	วัตถุประสงค์	เป้าหมาย (ผลผลิตของโครงการ)	งบประมาณ (บาท)					ตัวชี้วัด (KPI)	ผลที่คาดว่าจะได้รับ	หน่วยงาน รับผิดชอบหลัก
				๒๕๖๖	๒๕๖๗	๒๕๖๘	๒๕๖๙	๒๕๗๐			
๑	โครงการแข่งขันเรือประเพณีของตำบลนาตง	เพื่อรักษาวัฒนธรรมอันดีงามของท้องถิ่นเอาไว้สืบไป	หมู่ที่ ๑ - ๘ จำนวน ๘ หมู่บ้าน	๑๐๐,๐๐๐	๑๐๐,๐๐๐	๑๐๐,๐๐๐	๑๐๐,๐๐๐	๑๐๐,๐๐๐	ประชาชนร้อยละ ๘๐ มีส่วนร่วมประเพณี	ประชาชนเห็นประโยชน์ ร่วมมือกันในการจัดงาน	กองการ ศึกษาฯ
๒	โครงการแข่งขันกีฬาตำบลนาตง	เพื่อความสามัคคี ท่างไกลยาเสพติด	สนามกีฬาโรงเรียน	๘๐,๐๐๐	๘๐,๐๐๐	๑๐๐,๐๐๐	๑๐๐,๐๐๐	๑๐๐,๐๐๐	ประชาชนร้อยละ ๘๐ มีส่วนร่วมกิจกรรม	รู้สึกสามัคคี ปรองดอง สมานฉันท์ ห่างไกลยาเสพติด	กองการ ศึกษาฯ
๓	โครงการส่งนักกีฬาเข้าแข่งขัน	เพื่อส่งเสริมการพัฒนา อปท.	พนักงานส่วนตำบล พนักงานจ้าง นักเรียน นักศึกษา เยาวชน และประชาชนทั่วไป	๓๐,๐๐๐	๓๐,๐๐๐	๖๐,๐๐๐	๖๐,๐๐๐	๖๐,๐๐๐	จนท.ได้เข้าร่วม กิจกรรม ร้อยละ ๑๐๐	สุขภาพร่างกายแข็งแรง ห่างไกลยาเสพติด	สำนักปลัดฯ
๔	โครงการจัดซื้อวัสดุอุปกรณ์กีฬา	เพื่อส่งเสริมการออกกำลังกายให้กับเยาวชนและประชาชนทั่วไป	เยาวชน และประชาชนในเขตตำบลนาตง	๔๐,๐๐๐	๔๐,๐๐๐	๖๐,๐๐๐	๖๐,๐๐๐	๖๐,๐๐๐	ลดปัญหา ยาเสพติด ร้อยละ ๑๐	เยาวชนและประชาชนมี สุขภาพร่างกายแข็งแรง	กองการ ศึกษาฯ
๕	โครงการ "มหกรรมกีฬาสองฝั่งโขงงานวันสถาปนาจังหวัดบึงกาฬ"	เพื่อรักษาวัฒนธรรมอันดีงามของท้องถิ่นเอาไว้สืบไป	อุดหนุนสำนักงานจังหวัดบึงกาฬ	๑๐,๐๐๐	๑๐,๐๐๐	๒๐,๐๐๐	๒๐,๐๐๐	๒๐,๐๐๐	ปีละ ๑ ครั้ง	ประชาชนมีความภาคภูมิใจ ในศิลปวัฒนธรรมท้องถิ่น	สำนักปลัดฯ
๖	โครงการอุดหนุนการจัดงานแข่งเรือประเพณีจังหวัดบึงกาฬ	เพื่อส่งเสริมการท่องเที่ยวของจังหวัดบึงกาฬ	สำนักงานจังหวัดบึงกาฬ	๑๐,๐๐๐	๑๐,๐๐๐	๒๐,๐๐๐	๒๐,๐๐๐	๒๐,๐๐๐	ปีละ ๑ ครั้ง	องค์การปกครองส่วนท้องถิ่นให้ความสำคัญการจัดงาน	กองการ ศึกษาฯ
รวม	๖	โครงการ	รวม	๒๗๐,๐๐๐	๒๗๐,๐๐๐	๓๖๐,๐๐๐	๓๖๐,๐๐๐	๓๖๐,๐๐๐			

๑. ยุทธศาสตร์การพัฒนากองการบริหารส่วนตำบลนาง ยยุทธศาสตร์ที่ ๖ ด้านศิลปะ วัฒนธรรม จารีตประเพณีและภูมิปัญญาท้องถิ่น

๑.๑ กลยุทธ์ที่ ๑๗ กลยุทธ์การพัฒนาด้านการปกป้อง คุ่มครอง โบราณสถาน โบราณวัตถุ และ พิพิธภัณฑ

(๑) แผนงาน การศาสนา วัฒนธรรมและนันทนาการ งาน ศาสนาและวัฒนธรรมท้องถิ่น

ที่	โครงการ	วัตถุประสงค์	เป้าหมาย (ผลผลิตของโครงการ)	งบประมาณ (บาท)					ตัวชี้วัด (KPI)	ผลที่คาดว่าจะได้รับ	หน่วยงาน รับผิดชอบหลัก
				๒๕๖๖	๒๕๖๗	๒๕๖๘	๒๕๖๙	๒๕๗๐			
๑	โครงการก่อสร้าง/ซ่อมแซมโบราณสถาน โบราณวัตถุ ภายในตำบล	เพื่อให้มีความมั่นคงแข็งแรงในการประกอบพิธีทางศาสนา	หมู่ที่ ๑ - ๘ ปีละ ๑ ครั้ง	๑๐,๐๐๐	๑๐,๐๐๐	๑๐๐,๐๐๐	๑๐๐,๐๐๐	๑๐๐,๐๐๐	โบราณสถานอยู่ในสภาพดี ร้อยละ ๘๐	ประชาชนมีความภาคภูมิใจในศิลปวัฒนธรรมท้องถิ่น	กองการศึกษาฯ
๒	โครงการจัดขบวนร่วมงานวันผลไม้ บั้งไฟประเพณีของดีเมืองปากคาด	เพื่อรักษาวัฒนธรรมอันดีงามของท้องถิ่นเอาไว้สืบไป	อบต.นางดง ประชาชน โรงเรียน ศูนย์พัฒนาเด็กเล็ก	๔๐,๐๐๐	๔๐,๐๐๐	๑๐๐,๐๐๐	๑๐๐,๐๐๐	๑๐๐,๐๐๐	ประชาชนร้อยละ ๘๐ มีส่วนร่วมงานประเพณี	ประชาชนมีความภาคภูมิใจในศิลปวัฒนธรรมท้องถิ่น	สำนักปลัดฯ
๓	โครงการอุดหนุนงานประเพณีต่างๆ ภายในตำบลนางดง	เพื่อส่งเสริมการจัดงานประเพณีของหมู่บ้าน	อบต.นางดง	๑๑๐,๐๐๐	๑๑๐,๐๐๐	๑๑๐,๐๐๐	๑๑๐,๐๐๐	๑๑๐,๐๐๐	ปีละ ๑ ครั้ง	ประชาชนเห็นความสำคัญในการจัดงานประเพณี	กองการศึกษาฯ
๔	อุดหนุนที่ทำการปกครองอำเภอปากคาด (โครงการรัฐพิธีอำเภอปากคาด)	เพื่อเป็นค่าใช้จ่ายในการจัดงานรัฐพิธีของอำเภอ	ที่ว่าการอำเภอปากคาด	๕,๐๐๐	๕,๐๐๐	๓๐,๐๐๐	๓๐,๐๐๐	๓๐,๐๐๐	ปีละ ๑ ครั้ง	มีความจงรักภักดีต่อสถาบันชาติ ศาสนา พระมหากษัตริย์	กองการศึกษาฯ
๕	โครงการอุดหนุนการจัดงานวันผลไม้ บั้งไฟประเพณีของดีเมืองปากคาด	เพื่อรักษาวัฒนธรรมอันดีงามของท้องถิ่นเอาไว้สืบไป	ที่ว่าการอำเภอปากคาด	๑๐,๐๐๐	๑๐,๐๐๐	๒๐,๐๐๐	๒๐,๐๐๐	๒๐,๐๐๐	ปีละ ๑ ครั้ง	ประชาชนมีความภาคภูมิใจในศิลปวัฒนธรรมท้องถิ่น	กองการศึกษาฯ
๖	โครงการปรับปรุงภูมิทัศน์รอบที่ทำการ อบต.นางดง	เพื่อจัดสิ่งแวดล้อมให้น่าอยู่น่าทำงาน	อบต.นางดง	๔๐,๐๐๐	๔๐,๐๐๐	๕๐,๐๐๐	๕๐,๐๐๐	๕๐,๐๐๐	ปีละ ๒ ครั้ง	มีความเป็นระเบียบเรียบร้อยในสถานที่ราชการ	สำนักปลัดฯ
๗	โครงการจัดขบวนร่วมงานวันผลไม้บั้งไฟประเพณีของดีเมืองปากคาด	เพื่อเป็นค่าใช้จ่ายในการจัดขบวนผลไม้ บั้งไฟประเพณีของดีเมืองปากคาด	ปีละ ๑ ครั้ง อบต.นางดง	๑๐๐,๐๐๐	๑๐๐,๐๐๐	๑๐๐,๐๐๐	๑๐๐,๐๐๐	๑๐๐,๐๐๐	ปีละ ๑ ครั้ง	ประชาชนมีความภาคภูมิใจในศิลปวัฒนธรรมท้องถิ่น	กองการศึกษาฯ
๘	โครงการพัฒนาศักยภาพสตรีในการส่งเสริมรักษาประเพณีวัฒนธรรมในระดับอำเภอ	เพื่ออนุรักษ์ฟื้นฟูประเพณีวัฒนธรรมสำคัญของชาติ เพื่อให้องค์กรสตรีในชุมชนมีกิจกรรมร่วมกัน	สนง.พัฒนาชุมชน อ.ปากคาด คณก.พัฒนาสตรี อ.ปากคาด คณก.พัฒนาสตรีตำบล			๓๖,๐๐๐	๔๐,๐๐๐	๔๐,๐๐๐	ปีละ ๑ ครั้ง	สตรีมีบทบาทในการช่วยอนุรักษ์วัฒนธรรม ประเพณี	กองการศึกษาฯ
๙	โครงการแข่งขันบุญบั้งไฟประเพณีตำบลนางดง	เพื่อรักษาวัฒนธรรมอันดีงามของท้องถิ่นเอาไว้สืบไป	ที่ว่าการอำเภอปากคาด	๒๐๐,๐๐๐	๒๐๐,๐๐๐	๒๐๐,๐๐๐	๒๐๐,๐๐๐	๒๐๐,๐๐๐	ปีละ ๑ ครั้ง	ประชาชนมีความภาคภูมิใจในศิลปวัฒนธรรมท้องถิ่น	กองการศึกษาฯ
รวม	๙	โครงการ	รวม	๕๑๕,๐๐๐	๕๑๕,๐๐๐	๗๔๖,๐๐๐	๗๕๐,๐๐๐	๗๕๐,๐๐๐			

รายละเอียดโครงการพัฒนา
แผนพัฒนาท้องถิ่น (พ.ศ.๒๕๖๖-๒๕๗๐) ทบพวน ครั้งที่ ๑/๒๕๖๗
องค์การบริหารส่วนตำบลนาตง ตำบลนาตง อำเภอปากคาด จังหวัดบึงกาฬ

- ก. ยุทธศาสตร์ชาติ ๒๐ ปี ยุทธศาสตร์ที่ ๖ ด้านการปรับสมดุลและพัฒนาระบบการบริหารจัดการภาครัฐ
- ข. แผนพัฒนาเศรษฐกิจฯ ฉบับที่ ๑๓ หมายความว่า ๑๓ ไทยมีภาครัฐที่ทันสมัย มีประสิทธิภาพ และตอบโจทย์ประชาชน
- ค. Sustainable Development Goals: SDGs เป้าหมายที่ ๑๑ ทำให้เมืองและการตั้งถิ่นฐานของมนุษย์มีความครอบคลุม ปลอดภัย มีภูมิต้านทานและยั่งยืน
- ง. ยุทธศาสตร์จังหวัด ยุทธศาสตร์ที่ ๕ พัฒนาและยกระดับการบริหารจัดการภาครัฐ
- จ. ยุทธศาสตร์การพัฒนาขององค์กรปกครองส่วนท้องถิ่นในเขตจังหวัด ยุทธศาสตร์ที่ ๕ การพัฒนาระดับการบริหารจัดการภาครัฐ
๑. ยุทธศาสตร์การพัฒนาองค์การบริหารส่วนตำบลนาตง ยุทธศาสตร์ที่ ๗ ด้านอื่นๆ
- ๑.๑ กลยุทธ์ที่ ๑๙ กลยุทธ์การพัฒนาด้านการบริหารจัดการที่ดี
- (๑) แผนงาน บริหารทั่วไป งาน งานบริหารทั่วไป

ที่	โครงการ	วัตถุประสงค์	เป้าหมาย (ผลผลิตของโครงการ)	งบประมาณ (บาท)					ตัวชี้วัด (KPI)	ผลที่คาดว่าจะได้รับ	หน่วยงาน รับผิดชอบหลัก
				๒๕๖๖	๒๕๖๗	๒๕๖๘	๒๕๖๙	๒๕๗๐			
๑	โครงการอบรมเชิงปฏิบัติการผู้บริหาร สมาชิกสภา และพนักงานส่วนตำบล, ลูกจ้างประจำ, พนักงานจ้างราชการ	เพื่ออบรมให้ความรู้ด้านกฎหมายและการปฏิบัติราชการ	อบต.นาตง ตลอดปี	๑๐๐,๐๐๐	๑๐๐,๐๐๐	๑๐๐,๐๐๐	๑๐๐,๐๐๐	๑๐๐,๐๐๐	อบต.มีประสิทธิภาพ ในการปฏิบัติงาน ร้อยละ ๖๐	ผู้เข้าอบรม มีประสิทธิภาพ ในการทำงานมากขึ้น	สำนักปลัดฯ
๒	โครงการอบรมแกนนำผู้จัดเก็บภาษีประจำปี	เพื่อให้จัดเก็บภาษีประจำปีเป็นไปอย่างมีประสิทธิภาพ	อบต.นาตง ปีละ ๑ ครั้ง	๒๐,๐๐๐	๒๐,๐๐๐	๒๐,๐๐๐	๒๐,๐๐๐	๒๐,๐๐๐	อบต.มีประสิทธิภาพ ในการปฏิบัติงาน ร้อยละ ๖๐	การจัดเก็บรายได้ของ อบต. มีประสิทธิภาพมากขึ้น	กองคลัง
๓	โครงการปรับปรุงแผนที่ภาษีและทะเบียนทรัพย์สิน	เพื่อปรับฐานข้อมูลให้เป็นปัจจุบันอยู่เสมอ	อบต.นาตง ปีละ ๑ ครั้ง	๔๐๐,๐๐๐	๔๐๐,๐๐๐	๒๐๐,๐๐๐	๒๐๐,๐๐๐	๒๐๐,๐๐๐	อบต.มีประสิทธิภาพ ในการปฏิบัติงาน ร้อยละ ๖๐	ข้อมูลของ อบต.นาตง เป็นปัจจุบันเสมอ	กองคลัง
๔	โครงการองค์การบริหารส่วนตำบลเคลื่อนที่	เพื่อพบปะกับประชาชน ประชาสัมพันธ์งานในหน้าที่ และเก็บภาษีของ อบต.นาตง	อบต.นาตง ปีละ ๑ ครั้ง	๑๐,๐๐๐	๑๐,๐๐๐	๑๐,๐๐๐	๑๐,๐๐๐	๑๐,๐๐๐	อบต.มีประสิทธิภาพ ในการปฏิบัติงาน ร้อยละ ๖๐	ประชาชนเข้าใจในการทำงาน	กองคลัง
๕	โครงการประชาสัมพันธ์จัดเก็บภาษีคืนกำไรให้ประชาชน	เพื่อปลุกจิตสำนึกให้ประชาชนมาเสียภาษีตามกำหนด	อบต.นาตง ปีละ ๒ ครั้ง	๓๐,๐๐๐	๓๐,๐๐๐	๓๐,๐๐๐	๓๐,๐๐๐	๓๐,๐๐๐	อบต.มีประสิทธิภาพ ในการปฏิบัติงาน ร้อยละ ๖๐	ประชาชนมาเสียภาษีตามกำหนด	กองคลัง

๑. ยุทธศาสตร์การพัฒน่องค์การบริหารส่วนตำบลนางตง ยุทธศาสตร์ที่ ๗ ด้านอื่นๆ

๑.๑ กลยุทธ์ที่ ๑๙ กลยุทธ์การพัฒนาด้านการบริหารจัดการที่ดี

(๑) แผนงาน บริหารทั่วไป

งาน งานบริหารทั่วไป

ที่	โครงการ	วัตถุประสงค์	เป้าหมาย (ผลผลิตของโครงการ)	งบประมาณ (บาท)					ตัวชี้วัด (KPI)	ผลที่คาดว่าจะได้รับ	หน่วยงาน รับผิดชอบหลัก
				๒๕๖๖	๒๕๖๗	๒๕๖๘	๒๕๖๙	๒๕๗๐			
๖	โครงการฝึกอบรมผู้บริหารและสมาชิกสภาท้องถิ่น	เพื่อให้ผู้เข้าอบรมมีความรู้ในเรื่อง สิทธิ และหน้าที่ของตน	อบต.นางตง ตลอดปี	๑๕,๐๐๐	๑๕,๐๐๐	๑๕,๐๐๐	๑๕,๐๐๐	๑๕,๐๐๐	อบต.มีประสิทธิภาพ ในการปฏิบัติงานร้อยละ ๖๐	ผู้เข้าอบรมได้นำมาปรับใช้ ในการบริหารงาน	สำนักปลัดฯ
๗	โครงการทัศนศึกษาดูงานและฝึกอบรมพัฒนาบุคลากรขององค์การบริหารส่วนตำบลนางตง	เพื่อให้คณะผู้บริหาร, สมาชิกสภา, พนักงานส่วนตำบล, ลูกจ้างประจำ, พนักงานจ้าง, พนักงานจ้างเหมาบริการ ผู้นำชุมชน, กู้ชีพกู้ภัย, อปพร. และผู้ที่เกี่ยวข้องกับการปฏิบัติงานของ อบต.นางตง ได้รับความรู้ในด้านต่างๆ ที่ไปทัศนศึกษา นำมาพัฒนาท้องถิ่น หมู่บ้าน ในเขตตำบลนางตง	คณะผู้บริหาร,สมาชิกสภาฯ พนักงานส่วนตำบล ลูกจ้างประจำ พนักงานจ้าง พนักงานจ้างเหมาบริการ ผู้นำชุมชน/หมู่บ้าน กู้ชีพกู้ภัย,อปพร. กลุ่มสตรี และผู้ที่ปฏิบัติงาน ให้กับ อบต.นางตง จำนวน ๑๐๐ คน	๕๐๐,๐๐๐	๕๐๐,๐๐๐	๕๐๐,๐๐๐	๕๐๐,๐๐๐	๕๐๐,๐๐๐	อบต.มีประสิทธิภาพ ในการปฏิบัติงาน ร้อยละ ๖๐	ผู้เข้าอบรม มีประสิทธิภาพ ในการทำงานมากขึ้น	สำนักปลัดฯ
๘	โครงการขอรับการสนับสนุนงบประมาณของศูนย์ปฏิบัติการร่วมในการช่วยเหลือประชาชนขององค์กรปกครองส่วนท้องถิ่นอำเภอปากคาด จังหวัดบึงกาฬ	เพื่อเป็นค่าใช้จ่ายในการดำเนินงานของศูนย์ปฏิบัติการร่วมในการช่วยเหลือประชาชนขององค์กรปกครองส่วนท้องถิ่น	สำนักงานท้องถิ่น อำเภอปากคาด อบต.ปากคาด	๒๐,๐๐๐	๒๐,๐๐๐	๓๐,๐๐๐	๓๐,๐๐๐	๓๐,๐๐๐	ประชาชนร้อยละ ๘๐ ได้รับทราบข้อมูลข่าวสาร ทันเหตุการณ์	การใช้บริการในศูนย์มี ประสิทธิภาพยิ่งขึ้น	สำนักปลัดฯ
๙	อุดหนุนเหล่ากาชาดจังหวัดบึงกาฬ	เพื่ออุดหนุนกาชาดจังหวัดบึงกาฬ	กาชาดจังหวัดบึงกาฬ	๒๐,๐๐๐	๒๐,๐๐๐	๒๐,๐๐๐	๒๐,๐๐๐	๒๐,๐๐๐	ร้อยละ ๘๐ ได้รับประโยชน์	ช่วยเหลือประชาชนได้ทั่วถึง	กองสวัสดิการสังคม
๑๐	โครงการอุดหนุนศูนย์กีฬาหมู่บ้านภายในตำบล	เพื่อให้ศูนย์กีฬานำไปบริหารจัดการในศูนย์กีฬา	หมู่ที่ ๑ - ๘ ประชาชนในตำบล	๕๐,๐๐๐	๕๐,๐๐๐	๕๐,๐๐๐	๕๐,๐๐๐	๕๐,๐๐๐	การบริหารศูนย์ มีประสิทธิภาพ ร้อยละ ๘๐	เยาวชนได้ทำงานร่วมกัน เป็นกลุ่มในการพัฒนาดน	กองการศึกษาฯ
๑๑	ค่าจ้างเหมาบริการ	เพื่อเก็บขนขยะมูลฝอยพ่นหมอกควันและอื่นๆ	อบต.นางตง	๖๐๐,๐๐๐	๖๐๐,๐๐๐	๖๐๐,๐๐๐	๖๐๐,๐๐๐	๖๐๐,๐๐๐	หมู่บ้านสะอาด ปลอดโรค	หมู่บ้านสะอาด และปลอดโรค	สำนักปลัดฯ

๑. ยุทธศาสตร์การพัฒน่องค์การบริหารส่วนตำบลนาตง ยุทธศาสตร์ที่ ๗ ด้านอื่นๆ

๑.๑ กลยุทธ์ที่ ๑๙ กลยุทธ์การพัฒนาด้านการบริหารจัดการที่ดี

(๑) แผนงาน บริหารทั่วไป

งาน งานบริหารทั่วไป

ที่	โครงการ	วัตถุประสงค์	เป้าหมาย (ผลผลิตของโครงการ)	งบประมาณ (บาท)					ตัวชี้วัด (KPI)	ผลที่คาดว่าจะได้รับ	หน่วยงาน รับผิดชอบหลัก
				๒๕๖๖	๒๕๖๗	๒๕๖๘	๒๕๖๙	๒๕๗๐			
๑๒	ค่าใช้จ่ายในการเลือกตั้ง	โครงการอบรม คมก.กปน. จนท. รักษาความปลอดภัย และ เจ้าหน้าที่คัดกรอง และโครงการ เลือกตั้ง ส.อบต.และนายก อบต.	อบต.นาตง	๗๐๐,๐๐๐	๗๐๐,๐๐๐	๗๐๐,๐๐๐	๗๐๐,๐๐๐	๗๐๐,๐๐๐	อบต.มีประสิทธิภาพ ในการปฏิบัติงาน	มีการเลือกตั้ง	สำนักปลัดฯ
๑๓	โครงการจัดงานรัฐพิธี	เพื่ออุดหนุนที่ทำการปกครอง อำเภอปากคาด	งานรัฐพิธีต่างของ ที่ว่าการอำเภอปากคาด	๓๐,๐๐๐	๓๐,๐๐๐	๓๐,๐๐๐	๓๐,๐๐๐	๓๐,๐๐๐	งานรัฐพิธี	ประชาชนเข้าร่วมกิจกรรม อย่างพร้อมเพรียงกัน	สำนักปลัดฯ
รวม	๑๓	โครงการ	รวม	๒,๔๙๕,๐๐๐	๒,๔๙๕,๐๐๐	๒,๓๐๕,๐๐๐	๒,๓๐๕,๐๐๐	๒,๓๐๕,๐๐๐			

รายละเอียดโครงการพัฒนา
แผนพัฒนาท้องถิ่น (พ.ศ.๒๕๖๖-๒๕๗๐) ทบพวน ครั้งที่ ๑/๒๕๖๗
โครงการที่เกื้อหนุนภาพขององค์กรปกครองส่วนท้องถิ่นที่ใช้สำหรับการประสานแผนพัฒนาท้องถิ่น
องค์การบริหารส่วนตำบลนาตง ตำบลนาตง อำเภอปากคาด จังหวัดบึงกาฬ

- ก. ยุทธศาสตร์ชาติ ๒๐ ปี ยุทธศาสตร์ที่ ๒ ด้านการสร้างขีดความสามารถในการแข่งขัน ๒๐ ปี
- ข. แผนพัฒนาเศรษฐกิจฯ ฉบับที่ ๑๓ หมายความว่า ๘ มีพื้นที่และเมืองอัจฉริยะที่น่าอยู่ ปลอดภัย เติบโตได้อย่างยั่งยืน
- ค. Sustainable Development Goals: SDGs เป้าหมายที่ ๙ สร้างโครงสร้างพื้นฐานที่มีความทนทาน ส่งเสริมการพัฒนาอุตสาหกรรมที่ครอบคลุมและยั่งยืน และส่งเสริมนวัตกรรม
- ง. ยุทธศาสตร์จังหวัด ยุทธศาสตร์ที่ ๒ พัฒนาโครงสร้างพื้นฐานและเพิ่มขีดความสามารถในการแข่งขันด้านการค้าและการลงทุน
- จ. ยุทธศาสตร์การพัฒนาขององค์กรปกครองส่วนท้องถิ่นในเขตจังหวัด ยุทธศาสตร์ที่ ๑ การพัฒนาโครงสร้างพื้นฐาน การผังเมือง การบริหารจัดการน้ำ และส่งเสริมพลังงานทดแทน
๑. ยุทธศาสตร์การพัฒนาองค์การบริหารส่วนตำบลนาตง ยุทธศาสตร์ที่ ๑ ด้านโครงสร้างพื้นฐาน
- ๑.๑ กลยุทธ์ที่ ๑ กลยุทธ์การพัฒนาด้านการคมนาคมและการขนส่ง
- (๑) แผนงาน อุตสาหกรรมและการโยธา งาน ก่อสร้าง

ที่	โครงการ	วัตถุประสงค์	เป้าหมาย (ผลผลิตของโครงการ)	งบประมาณ (บาท)					ตัวชี้วัด (KPI)	ผลที่คาดว่าจะได้รับ	หน่วยงาน รับผิดชอบหลัก
				๒๕๖๖	๒๕๖๗	๒๕๖๘	๒๕๖๙	๒๕๗๐			
๑	โครงการก่อสร้างถนน คสล. บ้านโนนสำราญ หมู่ที่ ๒ บ้านโนนชัยศรี หมู่ที่ ๔ ต.โนนศิลา	เพื่อก่อสร้างถนน คสล. บ้านโนนสำราญ หมู่ที่ ๒ ถึง บ้านโนนชัยศรี หมู่ที่ ๔ ต.โนนศิลา มีถนนที่ได้มาตรฐาน	หมู่ที่ ๒ กว้าง ๕ เมตร ยาว ๕๐๐ เมตร	๑,๕๐๐,๐๐๐	๑,๕๐๐,๐๐๐	๑,๕๐๐,๐๐๐	๑,๕๐๐,๐๐๐	๑,๕๐๐,๐๐๐	ประชาชนร้อยละ ๕๐ ได้ใช้ประโยชน์ และมีถนนที่ได้มาตรฐาน	ประชาชนที่ใช้เส้นทางในการคมนาคมได้รับความสะดวกยิ่งขึ้น	อบต.นาตง อบจ.
๒	โครงการก่อสร้างถนน คสล. บ้านโสกบง หมู่ที่ ๕ ถึง บ้านหนองเค็ม หมู่ที่ ๒ ต.นาทับไฮ	เพื่อก่อสร้างถนน คสล. บ้านโสกบง หมู่ที่ ๕ ถึง บ้านหนองเค็ม หมู่ที่ ๒ ต.นาทับไฮ มีถนนที่ได้มาตรฐาน	หมู่ที่ ๕ กว้าง ๖ เมตร ยาว ๓,๐๐๐ เมตร	๙,๐๐๐,๐๐๐	๙,๐๐๐,๐๐๐	๙,๐๐๐,๐๐๐	๙,๐๐๐,๐๐๐	๙,๐๐๐,๐๐๐	ประชาชนร้อยละ ๕๐ ได้ใช้ประโยชน์ และมีถนนที่ได้มาตรฐาน	ประชาชนที่ใช้เส้นทางในการคมนาคมได้รับความสะดวกยิ่งขึ้น	อบต.นาตง อบจ.
๓	โครงการก่อสร้างถนน คสล. บ้านชัยเจริญ หมู่ที่ ๖ ถึง บ้านหนองเค็ม หมู่ที่ ๒ ต.นาทับไฮ	เพื่อก่อสร้างถนน คสล. บ้านชัยเจริญ หมู่ที่ ๖ ถึง บ้านหนองเค็ม หมู่ที่ ๒ ต.นาทับไฮ มีถนนที่ได้มาตรฐาน	หมู่ที่ ๖ กว้าง ๕ เมตร ยาว ๔,๐๐๐ เมตร	๑๓,๒๐๐,๐๐๐	๑๓,๒๐๐,๐๐๐	๑๓,๒๐๐,๐๐๐	๑๓,๒๐๐,๐๐๐	๑๓,๒๐๐,๐๐๐	ประชาชนร้อยละ ๕๐ ได้ใช้ประโยชน์ และมีถนนที่ได้มาตรฐาน	ประชาชนที่ใช้เส้นทางในการคมนาคมได้รับความสะดวกยิ่งขึ้น	อบต.นาตง อบจ.
๔	โครงการก่อสร้างถนนคสล. บ้านตาลบังบด หมู่ที่ ๗ ถึง บ้านโนนชัยศรี หมู่ที่ ๔ ต.โนนศิลา	เพื่อก่อสร้างถนน คสล. บ้านตาลบังบด หมู่ที่ ๗ ถึง บ้านโนนชัยศรี หมู่ที่ ๔ ต.โนนศิลา มีถนนที่ได้มาตรฐาน	หมู่ที่ ๗ กว้าง ๖ เมตร ยาว ๓,๐๐๐ เมตร	๙,๐๐๐,๐๐๐	๙,๐๐๐,๐๐๐	๙,๐๐๐,๐๐๐	๙,๐๐๐,๐๐๐	๙,๐๐๐,๐๐๐	ประชาชนร้อยละ ๕๐ ได้ใช้ประโยชน์ และมีถนนที่ได้มาตรฐาน	ประชาชนที่ใช้เส้นทางในการคมนาคมได้รับความสะดวกยิ่งขึ้น	อบต.นาตง อบจ.

๑.๑ กลยุทธ์ที่ ๑ กลยุทธ์การพัฒนาด้านการคมนาคมและการขนส่ง

(๑) แผนงาน อุตสาหกรรมและการโยธา

งาน ก่อสร้าง

ที่	โครงการ	วัตถุประสงค์	เป้าหมาย (ผลผลิตของโครงการ)	งบประมาณ (บาท)					ตัวชี้วัด (KPI)	ผลที่คาดว่าจะได้รับ	หน่วยงาน รับผิดชอบหลัก
				๒๕๖๖	๒๕๖๗	๒๕๖๘	๒๕๖๙	๒๕๗๐			
๕	โครงการก่อสร้างถนน คสล. บ้านดาดบึงต หมู่ที่ ๗- บ้านโนนบุญมี หมู่ที่ ๒ ต.สมสนุก	เพื่อก่อสร้างถนน คสล. บ้านดาดบึงต หมู่ที่ ๗ ถึง บ้านโนนบุญมี หมู่ที่ ๒ ต.สมสนุก มีถนนที่ได้มาตรฐาน	หมู่ที่ ๗ กว้าง ๖ เมตร ยาว ๓,๐๐๐ เมตร	๙,๐๐๐,๐๐๐	๙,๐๐๐,๐๐๐	๙,๐๐๐,๐๐๐	๙,๐๐๐,๐๐๐	๙,๐๐๐,๐๐๐	ประชาชนร้อยละ ๕๐ ได้ใช้ประโยชน์ และมีถนนที่ได้ มาตรฐาน	ประชาชนที่ใช้เส้นทางในการ คมนาคมได้รับความสะดวก ยิ่งขึ้น	อบต.นาดง อบจ.
๖	โครงการก่อสร้างถนน คสล. บ้านดาดบึงต หมู่ที่ ๗- บ้านดงบังใต้ หมู่ที่ ๑ ต.หนองยอง	เพื่อก่อสร้างถนน คสล. บ้านดาดบึงต หมู่ที่ ๗ ถึง บ้านดงบังใต้ หมู่ที่ ๑ ต.หนองยอง มีถนนที่ได้มาตรฐาน	หมู่ที่ ๗ กว้าง ๖ เมตร ยาว ๓,๐๐๐ เมตร	๙,๐๐๐,๐๐๐	๙,๐๐๐,๐๐๐	๙,๐๐๐,๐๐๐	๙,๐๐๐,๐๐๐	๙,๐๐๐,๐๐๐	ประชาชนร้อยละ ๕๐ ได้ใช้ประโยชน์ และมีถนนที่ได้ มาตรฐาน	ประชาชนที่ใช้เส้นทางในการ คมนาคมได้รับความสะดวก ยิ่งขึ้น	อบต.นาดง อบจ.
๗	โครงการก่อสร้างถนน คสล. บ้านโสกบง หมู่ที่ ๕ -บ้านนาทับไฮ หมู่ที่ ๑ ต.นาทับไฮ	เพื่อก่อสร้างถนน คสล. บ้านโสกบง หมู่ที่ ๕ ถึง บ้านนาทับไฮ หมู่ที่ ๑ ต.นาทับไฮ มีถนนที่ได้มาตรฐาน	หมู่ที่ ๕ กว้าง ๖ เมตร ยาว ๓,๐๐๐ เมตร	๘,๐๐๐,๐๐๐	๘,๐๐๐,๐๐๐	๘,๐๐๐,๐๐๐	๘,๐๐๐,๐๐๐	๘,๐๐๐,๐๐๐	ประชาชนร้อยละ ๕๐ ได้ใช้ประโยชน์ และมีถนนที่ได้ มาตรฐาน	ประชาชนที่ใช้เส้นทางในการ คมนาคมได้รับความสะดวก ยิ่งขึ้น	อบต.นาดง อบจ.
๘	โครงการก่อสร้างถนน คสล. บ้านไร่ หมู่ที่ ๑ -บ้านโนนชัยศรี หมู่ที่ ๔ ต.โนนศิลา	เพื่อก่อสร้างถนน คสล. บ้านไร่ หมู่ที่ ๑ ถึง บ้านโนนชัยศรี หมู่ที่ ๔ ต.โนนศิลา มีถนนที่ได้มาตรฐาน	หมู่ที่ ๑ กว้าง ๕ เมตร ยาว ๓,๐๐๐ เมตร	๙,๐๐๐,๐๐๐	๙,๐๐๐,๐๐๐	๙,๐๐๐,๐๐๐	๙,๐๐๐,๐๐๐	๙,๐๐๐,๐๐๐	ประชาชนร้อยละ ๕๐ ได้ใช้ประโยชน์ และมีถนนที่ได้ มาตรฐาน	ประชาชนที่ใช้เส้นทางในการ คมนาคมได้รับความสะดวก ยิ่งขึ้น	อบต.นาดง อบจ.
๙	โครงการก่อสร้างถนน คสล. รอบหนองพุด บ้านโสกบง	เพื่อก่อสร้างถนน คสล.รอบ หนองพุด บ้านโสกบง สามารถ สัญจรไปมาได้สะดวก	หมู่ที่ ๕ กว้าง ๔ เมตร ยาว ๒,๐๐๐ เมตร	๗,๐๐๐,๐๐๐	๗,๐๐๐,๐๐๐	๗,๐๐๐,๐๐๐	๗,๐๐๐,๐๐๐	๗,๐๐๐,๐๐๐	ประชาชนร้อยละ ๕๐ ได้ใช้ประโยชน์	ประชาชนที่ใช้เส้นทางในการ คมนาคมได้รับความสะดวก	อบต.นาดง อบจ.
๑๐	โครงการก่อสร้างถนน คสล. บ้านนาดง-หนองบ่อใหญ่	เพื่อการสัญจรสะดวก สบาย ภายในหมู่บ้าน	บ้านนาดงใหญ่ กว้าง ๕ เมตร ยาว ๑,๐๐๐ เมตร ไหล่ทางข้างละ ๐.๕๐ เมตร	๓,๐๐๐,๐๐๐	๓,๐๐๐,๐๐๐	๓,๐๐๐,๐๐๐	๓,๐๐๐,๐๐๐	๓,๐๐๐,๐๐๐	มีถนนที่ได้ ได้มาตรฐาน	ประชาชนในหมู่บ้านได้รับ ความสะดวกในการสัญจร มากยิ่งขึ้น	อบต.นาดง อบจ.
๑๑	โครงการขยายทางหลวงถนน ปากคาค-โซพิสัย หน้าโรงเรียน บ้านนาดง	เพื่อขยายทางหลวง ถนนปากคาค-โซพิสัย หน้าโรงเรียนบ้านนาดง	ระยะทาง ๑,๐๐๐ เมตร ตามแบบแปลน อบต.นาดง กำหนด	๒,๐๐๐,๐๐๐	๒,๐๐๐,๐๐๐	๒,๐๐๐,๐๐๐	๒,๐๐๐,๐๐๐	๒,๐๐๐,๐๐๐	มีถนนที่ได้ มาตรฐาน	ประชาชนสัญจรสะดวก	อบต.นาดง อบจ.
๑๒	โครงการก่อสร้างก่อสร้างถนน คสล. ซอยวัดใหม่บูรพาสุการาม ม.๔	เพื่อการสัญจรสะดวก สบาย ภายในหมู่บ้าน	กว้าง ๕ เมตร ยาว ๕๐๐ เมตร หนา ๐.๑๕ เมตร ไหล่ทางข้างละ ๐.๕๐ เมตร	๑,๓๐๐,๐๐๐	๑,๓๐๐,๐๐๐	๑,๓๐๐,๐๐๐	๑,๓๐๐,๐๐๐	๑,๓๐๐,๐๐๐	มีถนนที่ได้ ได้มาตรฐาน	ประชาชนในหมู่บ้านได้รับ ความสะดวกในการสัญจร มากยิ่งขึ้น	อบต.นาดง อบจ.

๑.๑ กลยุทธ์ที่ ๑ กลยุทธ์การพัฒนาด้านการคมนาคมและการขนส่ง

(๑) แผนงาน อุตสาหกรรมและการโยธา

งาน ก่อสร้าง

ที่	โครงการ	วัตถุประสงค์	เป้าหมาย (ผลผลิตของโครงการ)	งบประมาณ (บาท)					ตัวชี้วัด (KPI)	ผลที่คาดว่าจะได้รับ	หน่วยงาน รับผิดชอบหลัก
				๒๕๖๖	๒๕๖๗	๒๕๖๘	๒๕๖๙	๒๕๗๐			
๑๓	โครงการก่อสร้างถนน คสล. ภายในหมู่บ้านนาตงน้อย	เพื่อการสัญจรสะดวก สบาย ภายในหมู่บ้าน	กว้าง ๕ เมตร ยาว ๑,๒๐๐ เมตร หนา ๐.๑๕ เมตร	๓,๐๐๐,๐๐๐	๓,๐๐๐,๐๐๐	๓,๐๐๐,๐๐๐	๓,๐๐๐,๐๐๐	๓,๐๐๐,๐๐๐	มีถนนที่ได้ ได้มาตรฐาน	ประชาชนในหมู่บ้านได้รับ ความสะดวกในการสัญจร มากยิ่งขึ้น	อบต.นาตง อบจ.
๑๔	โครงการก่อสร้างถนน คสล. สายบ้านนายทวี ศรีวีรชานาบอน หมู่ที่ ๖ บ้านชัยเจริญ	เพื่อการสัญจรสะดวก สบาย ภายในหมู่บ้าน	กว้าง ๕ เมตร ยาว ๑,๗๐๐ เมตร หนา ๐.๑๕ เมตร	๔,๒๕๐,๐๐๐	๔,๒๕๐,๐๐๐	๔,๒๕๐,๐๐๐	๔,๒๕๐,๐๐๐	๔,๒๕๐,๐๐๐	มีถนนที่ได้ ได้มาตรฐาน	ประชาชนในหมู่บ้านได้รับ ความสะดวกในการสัญจร มากยิ่งขึ้น	อบต.นาตง อบจ.
๑๕	โครงการก่อสร้างถนน คสล. หมู่ ๕ บ้านโสกกบง	เพื่อการสัญจรสะดวก สบาย ภายในหมู่บ้าน	กว้าง ๖ เมตร ยาว ๓,๐๐๐ เมตร	๙,๐๐๐,๐๐๐	๙,๐๐๐,๐๐๐	๙,๐๐๐,๐๐๐	๙,๐๐๐,๐๐๐	๙,๐๐๐,๐๐๐	มีถนนที่ได้ ได้มาตรฐาน	ประชาชนในหมู่บ้านได้รับ ความสะดวกในการสัญจร มากยิ่งขึ้น	อบต.นาตง อบจ.
๑๖	โครงการก่อสร้างถนนลาดยาง ผสมยางพาราอบหมู่บ้าน ศาลบึงบด	เพื่อปรับปรุงถนนยางพารา ให้มีความคงทน ถาวร และ มีประสิทธิภาพมากขึ้น,เพิ่ม ปริมาณการใช้น้ำยางพารา ให้เกิดประโยชน์และการสัญจร สะดวกมากยิ่งขึ้น	รอบหมู่บ้านศาลบึงบด หมู่ที่ ๗ ขนาดผิวจราจรกว้าง ๖ เมตร ระยะทาง ๗๕๐ เมตร	๓,๐๐๐,๐๐๐	๓,๐๐๐,๐๐๐	๓,๐๐๐,๐๐๐	๓,๐๐๐,๐๐๐	๓,๐๐๐,๐๐๐	มีถนนที่ได้ ได้มาตรฐาน ร้อยละ ๖๐	ประชาชนในหมู่บ้านได้รับ ความสะดวกในการสัญจร มากยิ่งขึ้น ร้อยละ ๖๐	อบต.นาตง อบจ.
๑๗	โครงการก่อสร้างถนนลาดยาง ผสมยางพาราบ้านนายทวี ศรีวีรชานาบอน หมู่ที่ ๖	เพื่อปรับปรุงถนนยางพารา ให้มีความคงทน ถาวร และ มีประสิทธิภาพมากขึ้น,เพิ่ม ปริมาณการใช้น้ำยางพารา ให้เกิดประโยชน์และการสัญจร สะดวกมากยิ่งขึ้น	บ้านนายทวี ศรีวีรชานาบอน ขนาดผิวจราจรกว้าง ๖ เมตร ระยะทาง ๔,๐๐๐ เมตร	๑๔,๔๐๐,๐๐๐	๑๔,๔๐๐,๐๐๐	๑๔,๔๐๐,๐๐๐	๑๔,๔๐๐,๐๐๐	๑๔,๔๐๐,๐๐๐	มีถนนที่ได้ ได้มาตรฐาน ร้อยละ ๖๐	ประชาชนในหมู่บ้านได้รับ ความสะดวกในการสัญจร มากยิ่งขึ้น ร้อยละ ๖๐	อบต.นาตง อบจ.
๑๘	โครงการก่อสร้างสะพานข้าม ห้วยคาคบ้านโสกกบง หมู่ที่ ๕ - บ้านดอนเหมือด หมู่ที่ ๓ ต.บ้านด่อน	เพื่อก่อสร้างสะพานข้ามห้วยคาค บ้านโสกกบง หมู่ที่ ๕ ต.นาตง ถึง บ้านดอนเหมือด หมู่ที่ ๓ ตำบล บ้านด่อน และสัญจรไปมาได้สะดวก	หมู่ที่ ๕ กว้าง ๖ เมตร ยาว ๓๐ เมตร	๓,๐๐๐,๐๐๐	๓,๐๐๐,๐๐๐	๓,๐๐๐,๐๐๐	๓,๐๐๐,๐๐๐	๓,๐๐๐,๐๐๐	ประชาชนร้อยละ ๕๐ ได้ใช้ประโยชน์	ประชาชนที่ใช้เส้นทางในการ คมนาคมได้รับความสะดวก	อบต.นาตง อบจ.
๑๙	โครงการก่อสร้างสะพาน ข้ามห้วยเมือคเมียง หมู่ที่ ๓	เพื่อก่อสร้างสะพานข้ามห้วย เมือคเมียง หมู่ที่ ๓ และ สัญจรไป มาได้สะดวก	หมู่ที่ ๓ กว้าง ๕ เมตร ยาว ๓๐ เมตร	๑,๗๐๐,๐๐๐	๑,๗๐๐,๐๐๐	๑,๗๐๐,๐๐๐	๑,๗๐๐,๐๐๐	๑,๗๐๐,๐๐๐	ประชาชนร้อยละ ๕๐ ได้ใช้ประโยชน์	สามารถระบายน้ำได้ดี และการสัญจรสะดวก	อบต.นาตง อบจ.

๑.๑ กลยุทธ์ที่ ๑ กลยุทธ์การพัฒนาด้านการคมนาคมและการขนส่ง

(๑) แผนงาน อุทสาหกรรมและการโยธา

งาน ก่อสร้าง

ที่	โครงการ	วัตถุประสงค์	เป้าหมาย (ผลผลิตของโครงการ)	งบประมาณ (บาท)					ตัวชี้วัด (KPI)	ผลที่คาดว่าจะได้รับ	หน่วยงาน รับผิดชอบหลัก
				๒๕๖๖	๒๕๖๗	๒๕๖๘	๒๕๖๙	๒๕๗๐			
๒๐	โครงการก่อสร้างท่อลอดเหล็กม คสล.หนองบ่อ ม.๓	เพื่อก่อสร้างท่อลอดเหล็กม คสล. หนองบ่อ หมู่ที่ ๓ ต.นาดง	หมู่ที่ ๓ กว้าง ๑.๒๐ เมตร ยาว ๘ เมตร	๕๐๐,๐๐๐	๕๐๐,๐๐๐	๕๐๐,๐๐๐	๕๐๐,๐๐๐	๕๐๐,๐๐๐	สามารถระบายน้ำ ได้ละ ๗๐ และมี สะพานที่ได้มาตรฐาน	ระบายน้ำได้สะดวก ไม่อุดตัน ป้องกันน้ำท่วม	อบต.นาดง อบจ.
๒๑	โครงการก่อสร้างสะพาน คสล. ข้ามเกาะห้วยมะยม	เพื่อก่อสร้างสะพาน คสล. ข้าม เกาะห้วยมะยม เพื่อเป็นปรับปรุง เป็นแหล่งท่องเที่ยวภายในตำบล	หมู่ที่ ๘ ขนาดกว้าง ๖ เมตร ยาว ๔๐ เมตร	๓,๐๐๐,๐๐๐	๓,๐๐๐,๐๐๐	๓,๐๐๐,๐๐๐	๓,๐๐๐,๐๐๐	๓,๐๐๐,๐๐๐	มีสะพานได้ มาตรฐาน	สัญจรได้สะดวก	อบต.นาดง อบจ.
๒๒	โครงการก่อสร้างสะพานข้าม ห้วยคาค ม.๓	เพื่อการขนย้ายสินค้าการ เกษตรสะดวก สบาย	หมู่ที่ ๓ กว้าง ๔ เมตร ยาว ๕๐ เมตร	๑,๕๐๐,๐๐๐	๑,๕๐๐,๐๐๐	๑,๕๐๐,๐๐๐	๑,๕๐๐,๐๐๐	๑,๕๐๐,๐๐๐	มีสะพานได้ มาตรฐาน	สัญจรได้สะดวก	อบต.นาดง อบจ.
๒๓	โครงการก่อสร้างถนน คสล. สายบ้านโสกบง-บ้านดงตาล	เพื่อก่อสร้างถนน คสล. บ้านโสกบง-บ้านดงตาล	ระยะทางรวม ๓,๐๐๐ ม.	๙,๐๐๐,๐๐๐	๙,๐๐๐,๐๐๐	๙,๐๐๐,๐๐๐	๙,๐๐๐,๐๐๐	๙,๐๐๐,๐๐๐	มีถนนได้มาตรฐาน ร้อยละ ๘๐	ประชาชนสัญจรได้สะดวก ยิ่งขึ้น	กองช่าง
รวม	๒๓	โครงการ	รวม	๑๔,๐๐๐,๐๐๐	๑๔,๐๐๐,๐๐๐	๑๔,๐๐๐,๐๐๐	๑๔,๐๐๐,๐๐๐	๑๔,๐๐๐,๐๐๐			
				๑๓๓,๓๕๐,๐๐๐	๑๓๓,๓๕๐,๐๐๐	๑๓๓,๓๕๐,๐๐๐	๑๓๓,๓๕๐,๐๐๐	๑๓๓,๓๕๐,๐๐๐			

รายละเอียดโครงการพัฒนา
แผนพัฒนาท้องถิ่น (พ.ศ.๒๕๖๖-๒๕๗๐) ทบพวน ครั้งที่ ๑/๒๕๖๗
โครงการที่เกื้อหนุนภาพขององค์กรปกครองส่วนท้องถิ่นที่ใช้สำหรับการประสานแผนพัฒนาท้องถิ่น
องค์การบริหารส่วนตำบลนาตง ตำบลนาตง อำเภอปากคาด จังหวัดบึงกาฬ

- ก. ยุทธศาสตร์ชาติ ๒๐ ปี ยุทธศาสตร์ที่ ๒ ด้านการสร้างความสามารถในการแข่งขัน ๒๐ ปี
- ข. แผนพัฒนาเศรษฐกิจฯ ฉบับที่ ๑๓ หมายความว่า ๘ มีพื้นที่และเมืองอัจฉริยะที่นำอยู่ ปลอดภัย เติบโตได้อย่างยั่งยืน
- ค. Sustainable Development Goals: SDGs เป้าหมายที่ ๙ สร้างโครงสร้างพื้นฐานที่มีความทนทาน ส่งเสริมการพัฒนาอุตสาหกรรมที่ครอบคลุมและยั่งยืน และส่งเสริมนวัตกรรม
- ง. ยุทธศาสตร์จังหวัด ยุทธศาสตร์ที่ ๒ พัฒนาโครงสร้างพื้นฐานและเพิ่มขีดความสามารถในการแข่งขันด้านการค้าและการลงทุน
- จ. ยุทธศาสตร์การพัฒนาขององค์กรปกครองส่วนท้องถิ่นในเขตจังหวัด ยุทธศาสตร์ที่ ๑ การพัฒนาโครงสร้างพื้นฐาน การผังเมือง การบริหารจัดการน้ำ และส่งเสริมพลังงานทดแทน
๑. ยุทธศาสตร์การพัฒนาองค์การบริหารส่วนตำบลนาตง ยุทธศาสตร์ที่ ๑ ด้านโครงสร้างพื้นฐาน
- ๑.๑ กลยุทธ์ที่ ๒ กลยุทธ์การพัฒนาด้านสาธารณูปโภค
- (๑) แผนงาน อุตสาหกรรมและการโยธา งาน ก่อสร้าง

ที่	โครงการ	วัตถุประสงค์	เป้าหมาย (ผลผลิตของโครงการ)	งบประมาณ (บาท)					ตัวชี้วัด (KPI)	ผลที่คาดว่าจะได้รับ	หน่วยงาน รับผิดชอบหลัก
				๒๕๖๖	๒๕๖๗	๒๕๖๘	๒๕๖๙	๒๕๗๐			
๑	โครงการก่อสร้างประปาบาดาลขนาดกลาง บ้านห้วยมะยม หมู่ที่ ๘	เพื่อก่อสร้างระบบประปาบาดาลขนาดกลางบ้านห้วยมะยม ให้มีน้ำใช้อย่างเพียงพอ	แบบท่อถึงสูง ขนาด ๑๕ ลบ.ม. ถึงน้ำใสขนาด ๒๐ ลบ.ม. พร้อมป้ายประชาสัมพันธ์ จำนวน ๑ ป้าย (ตามแบบแปลน อบต.กำหนด)	๒,๕๐๐,๐๐๐	๒,๕๐๐,๐๐๐	๒,๕๐๐,๐๐๐	๒,๕๐๐,๐๐๐	๒,๕๐๐,๐๐๐	ประชาชนร้อยละ ๑๐๐ มีน้ำใช้	ประชาชนได้รับความสะดวก มีน้ำเพื่อการอุปโภค/บริโภค เพียงพอ	อบต.นาตง อบจ. กรมทรัพยากรน้ำบาดาล กรมทรัพยากรน้ำ
๒	โครงการซ่อมแซมระบบประปาบาดาลบ้านชัยเจริญ หมู่ที่ ๖	เพื่อซ่อมแซมระบบประปาบาดาลบ้านชัยเจริญ สามารถใช้น้ำได้เพียงพอ	ซ่อมแซมระบบประปาบาดาลบ้านชัยเจริญ	๑,๐๐๐,๐๐๐	๑,๐๐๐,๐๐๐	๑,๐๐๐,๐๐๐	๑,๐๐๐,๐๐๐	๑,๐๐๐,๐๐๐	ประชาชนร้อยละ ๑๐๐ มีน้ำใช้	ประชาชนได้รับความสะดวก มีน้ำเพื่อการอุปโภค/บริโภค เพียงพอ	กองช่าง
๓	โครงการก่อสร้างระบบประปาบาดาลขนาดกลางบ้านไร่ หมู่ที่ ๑	เพื่อก่อสร้างระบบประปาบาดาลบ้านไร่ ให้มีน้ำใช้อย่างเพียงพอ	แบบท่อถึงสูง ขนาด ๑๕ ลบ.ม. ถึงน้ำใสขนาด ๒๐ ลบ.ม. พร้อมป้ายประชาสัมพันธ์ จำนวน ๑ ป้าย (ตามแบบแปลน อบต.กำหนด)	๒,๕๐๐,๐๐๐	๒,๕๐๐,๐๐๐	๒,๕๐๐,๐๐๐	๒,๕๐๐,๐๐๐	๒,๕๐๐,๐๐๐	ประชาชนร้อยละ ๑๐๐ มีน้ำใช้	ประชาชนได้รับความสะดวก มีน้ำเพื่อการอุปโภค/บริโภค เพียงพอ	อบต.นาตง อบจ. กรมทรัพยากรน้ำบาดาล กรมทรัพยากรน้ำ
๔	โครงการขยายเขตไฟฟ้าเพื่อการเกษตรบ้านดาลบังบด - บ้านโนนทรายทอง	เพื่อทำการเกษตรของเกษตรกรบ้านดาลบังบด	บ้านดาลบังบด ระยะทาง ๒,๐๐๐ เมตร	๗๐๐,๐๐๐	๗๐๐,๐๐๐	๗๐๐,๐๐๐	๗๐๐,๐๐๐	๗๐๐,๐๐๐	มีไฟฟ้าใช้ครบทุกครัวเรือน	ประชาชนมีพลังงานไฟฟ้าได้ใช้อย่างทั่วถึง	กองช่าง

๑.๑ กลยุทธ์ที่ ๒ กลยุทธ์การพัฒนาด้านสาธารณสุขภาค

(๑) แผนงาน อุตสาหกรรมและการโยธา

งาน ก่อสร้าง

ที่	โครงการ	วัตถุประสงค์	เป้าหมาย (ผลผลิตของโครงการ)	งบประมาณ (บาท)					ตัวชี้วัด (KPI)	ผลที่คาดว่าจะได้รับ	หน่วยงาน รับผิดชอบหลัก
				๒๕๖๖	๒๕๖๗	๒๕๖๘	๒๕๖๙	๒๕๗๐			
๕	โครงการก่อสร้างประปาบาดาล ขนาดกลางบ้านโนนสำราญ หมู่ที่ ๒	เพื่อก่อสร้างระบบประปาบาดาล ขนาดกลางบ้านโนนสำราญ ให้มีน้ำ ใช้อย่างเพียงพอ	แบบท่อถึงสูง ขนาด ๑๕ ลบ.ม. ถังน้ำใสขนาด ๒๐ ลบ.ม. พร้อมป้าย ประชาสัมพันธ์ จำนวน ๑ ป้าย (ตามแบบแปลน อบต.กำหนด)	๒,๕๐๐,๐๐๐	๒,๕๐๐,๐๐๐	๒,๕๐๐,๐๐๐	๒,๕๐๐,๐๐๐	๒,๕๐๐,๐๐๐	ประชาชนร้อยละ ๑๐๐ มีน้ำใช้	ประชาชนได้รับความสะดวก มีน้ำเพื่อการอุปโภค/บริโภค เพียงพอ	อบต.นาดง อบจ. กรมทรัพยากรน้ำบาดาล กรมทรัพยากรน้ำ
๖	โครงการก่อสร้างประปาบาดาล ขนาดกลางบ้านนาดงใหญ่ หมู่ที่ ๓	เพื่อก่อสร้างระบบประปาบาดาล ขนาดกลางบ้านนาดงใหญ่ ให้มีน้ำ ใช้อย่างเพียงพอ	แบบท่อถึงสูง ขนาด ๑๕ ลบ.ม. ถังน้ำใสขนาด ๒๐ ลบ.ม. พร้อมป้าย ประชาสัมพันธ์ จำนวน ๑ ป้าย (ตามแบบแปลน อบต.กำหนด)	๒,๕๐๐,๐๐๐	๒,๕๐๐,๐๐๐	๒,๕๐๐,๐๐๐	๒,๕๐๐,๐๐๐	๒,๕๐๐,๐๐๐	ประชาชนร้อยละ ๑๐๐ มีน้ำใช้	ประชาชนได้รับความสะดวก มีน้ำเพื่อการอุปโภค/บริโภค เพียงพอ	อบต.นาดง อบจ. กรมทรัพยากรน้ำบาดาล กรมทรัพยากรน้ำ
๗	โครงการก่อสร้างประปาบาดาล ขนาดกลางบ้านนาดงน้อย หมู่ที่ ๔	เพื่อก่อสร้างระบบประปาบาดาล ขนาดกลางบ้านนาดงน้อย ให้มีน้ำ ใช้อย่างเพียงพอ	แบบท่อถึงสูง ขนาด ๑๕ ลบ.ม. ถังน้ำใสขนาด ๒๐ ลบ.ม. พร้อมป้าย ประชาสัมพันธ์ จำนวน ๑ ป้าย (ตามแบบแปลน อบต.กำหนด)	๒,๕๐๐,๐๐๐	๒,๕๐๐,๐๐๐	๒,๕๐๐,๐๐๐	๒,๕๐๐,๐๐๐	๒,๕๐๐,๐๐๐	ประชาชนร้อยละ ๑๐๐ มีน้ำใช้	ประชาชนได้รับความสะดวก มีน้ำเพื่อการอุปโภค/บริโภค เพียงพอ	อบต.นาดง อบจ. กรมทรัพยากรน้ำบาดาล กรมทรัพยากรน้ำ
๘	โครงการก่อสร้างประปาบาดาล ขนาดกลางบ้านโสกบง หมู่ที่ ๕	เพื่อก่อสร้างระบบประปาบาดาล ขนาดกลางบ้านโสกบง ให้มีน้ำ ใช้อย่างเพียงพอ	แบบท่อถึงสูง ขนาด ๑๕ ลบ.ม. ถังน้ำใสขนาด ๒๐ ลบ.ม. พร้อมป้าย ประชาสัมพันธ์ จำนวน ๑ ป้าย (ตามแบบแปลน อบต.กำหนด)	๒,๕๐๐,๐๐๐	๒,๕๐๐,๐๐๐	๒,๕๐๐,๐๐๐	๒,๕๐๐,๐๐๐	๒,๕๐๐,๐๐๐	ประชาชนร้อยละ ๑๐๐ มีน้ำใช้	ประชาชนได้รับความสะดวก มีน้ำเพื่อการอุปโภค/บริโภค เพียงพอ	อบต.นาดง อบจ. กรมทรัพยากรน้ำบาดาล กรมทรัพยากรน้ำ
๙	โครงการก่อสร้างฝายน้ำล้น ห้วยเหมือดเมียง ม.๓	เพื่อกักเก็บน้ำ	ยาว ๓,๐๐๐ เมตร ตามแบบแปลน อบต.นาดง กำหนด	๑,๕๐๐,๐๐๐	๑,๕๐๐,๐๐๐	๑,๕๐๐,๐๐๐	๑,๕๐๐,๐๐๐	๑,๕๐๐,๐๐๐	กักเก็บน้ำได้ ได้ละลະ ๗๐	มีน้ำใช้เพียงพอ	อบต.นาดง อบจ.

๑.๑ กลยุทธ์ที่ ๒ กลยุทธ์การพัฒนาด้านสาธารณสุขโลก

(๑) แผนงาน อุตสาหกรรมและการโยธา

งาน ก่อสร้าง

ที่	โครงการ	วัตถุประสงค์	เป้าหมาย (ผลผลิตของโครงการ)	งบประมาณ (บาท)					ตัวชี้วัด (KPI)	ผลที่คาดว่าจะได้รับ	หน่วยงาน รับผิดชอบหลัก
				๒๕๖๖	๒๕๖๗	๒๕๖๘	๒๕๖๙	๒๕๗๐			
๑๐	โครงการก่อสร้างประปาบาดาลขนาดกลางบ้านชัยเจริญ หมู่ที่ ๖	เพื่อก่อสร้างระบบประปาบาดาลขนาดกลางบ้านชัยเจริญ ให้มีน้ำใช้อย่างเพียงพอ	แบบท่อถึงสูง ขนาด ๑๕ ลบ.ม. ถังน้ำใสขนาด ๒๐ ลบ.ม. พร้อมป้ายประชาสัมพันธ์ จำนวน ๑ ป้าย (ตามแบบแปลน อบต.กำหนด)	๒,๕๐๐,๐๐๐	๒,๕๐๐,๐๐๐	๒,๕๐๐,๐๐๐	๒,๕๐๐,๐๐๐	๒,๕๐๐,๐๐๐	ประชาชนร้อยละ ๑๐๐ มีน้ำใช้	ประชาชนได้รับความสะดวก มีน้ำเพื่อการอุปโภค/บริโภค เพียงพอ	อบต.นาดง อบจ. กรมทรัพยากรน้ำบาดาล กรมทรัพยากรน้ำ
๑๑	โครงการก่อสร้างประปาบาดาลขนาดกลาง บ้านตาลบังตมหมู่ที่ ๗	เพื่อก่อสร้างระบบประปาบาดาลขนาดกลางบ้านตาลบังตม ให้มีน้ำใช้อย่างเพียงพอ	แบบท่อถึงสูง ขนาด ๑๕ ลบ.ม. ถังน้ำใสขนาด ๒๐ ลบ.ม. พร้อมป้ายประชาสัมพันธ์ จำนวน ๑ ป้าย (ตามแบบแปลน อบต.กำหนด)	๒,๕๐๐,๐๐๐	๒,๕๐๐,๐๐๐	๒,๕๐๐,๐๐๐	๒,๕๐๐,๐๐๐	๒,๕๐๐,๐๐๐	ประชาชนร้อยละ ๑๐๐ มีน้ำใช้	ประชาชนได้รับความสะดวก มีน้ำเพื่อการอุปโภค/บริโภค เพียงพอ	อบต.นาดง อบจ. กรมทรัพยากรน้ำบาดาล กรมทรัพยากรน้ำ
๑๒	โครงการขุดลอกฝายบ้านตาลบังตมฝายบ้านตาลบังตม	เพื่อขุดลอกฝายบ้านตาลบังตม	พื้นที่ประมาณ ๒๐๐ ไร่	๑๐,๐๐๐,๐๐๐	๑๐,๐๐๐,๐๐๐	๑๐,๐๐๐,๐๐๐	๑๐,๐๐๐,๐๐๐	๑๐,๐๐๐,๐๐๐	มีน้ำใช้ ร้อยละ ๑๐๐	มีน้ำใช้เพียงพอตลอดปี	อบต.นาดง อบจ.
๑๓	โครงการขุดลอกหนองบ่อเล็ก	เพื่อขุดลอกหนองบ่อเล็กบ้านนาดงใหญ่	พื้นที่ ๑๗ ไร่	๑,๐๐๐,๐๐๐	๑,๐๐๐,๐๐๐	๑,๐๐๐,๐๐๐	๑,๐๐๐,๐๐๐	๑,๐๐๐,๐๐๐	มีน้ำใช้ ร้อยละ ๑๐๐	มีน้ำใช้เพียงพอตลอดปีเพื่อการเกษตร	อบต.นาดง อบจ.
๑๔	โครงการขุดลอกห้วยบ่อ	เพื่อขุดลอกห้วยบ่อบ้านนาดงใหญ่	กว้าง ๖ เมตร ยาว ๓๐๐ เมตร	๑,๐๐๐,๐๐๐	๑,๐๐๐,๐๐๐	๑,๐๐๐,๐๐๐	๑,๐๐๐,๐๐๐	๑,๐๐๐,๐๐๐	มีน้ำใช้ ร้อยละ ๑๐๐	มีน้ำใช้เพียงพอตลอดปีเพื่อการเกษตร	อบต.นาดง อบจ.
๑๕	โครงการกำจัดวัชพืชในแหล่งน้ำหนองร้อน บ้านไร่	เพื่อกำจัดวัชพืชทุกประเภทในหนองร้อน บ้านไร่	พื้นที่ ๒๗๐ ไร่	๕๐๐,๐๐๐	๕๐๐,๐๐๐	๕๐๐,๐๐๐	๕๐๐,๐๐๐	๕๐๐,๐๐๐	หนองร้อน ร้อยละ ๗๐	หนองร้อน ไม่มีวัชพืชปกคลุม	อบต.นาดง อบจ.
๑๖	โครงการกำจัดวัชพืชในแหล่งน้ำห้วยคาค ม.๓	เพื่อกำจัดวัชพืชทุกประเภทในแหล่งน้ำห้วยคาคบ้านนาดง ม.๓	พื้นที่ ๒๐๐ ไร่	๕๐๐,๐๐๐	๕๐๐,๐๐๐	๕๐๐,๐๐๐	๕๐๐,๐๐๐	๕๐๐,๐๐๐	ห้วยคาค ร้อยละ ๗๐	ห้วยคาคไม่มีวัชพืชปกคลุม	อบต.นาดง อบจ.
๑๗	โครงการขุดลอกห้วยหนองบ่อเล็ก-หนองบ่อใหญ่ ม.๓	เพื่อขุดลอกหนองบ่อเล็ก-หนองบ่อใหญ่ ม.๓	กว้าง ๕ ม. ลึก ๒ ม.	๑,๐๐๐,๐๐๐	๑,๐๐๐,๐๐๐	๑,๐๐๐,๐๐๐	๑,๐๐๐,๐๐๐	๑,๐๐๐,๐๐๐	มีน้ำใช้ ร้อยละ ๑๐๐	มีน้ำใช้เพียงพอตลอดปีเพื่อการเกษตร	อบต.นาดง อบจ.
๑๘	โครงการกำจัดวัชพืชลำห้วยซี้เปิด ม.๘	โครงการกำจัดวัชพืชลำห้วยซี้เปิด ม.๘	พื้นที่ประมาณ ๑๕๐ ไร่	๕,๐๐๐,๐๐๐	๕,๐๐๐,๐๐๐	๕,๐๐๐,๐๐๐	๕,๐๐๐,๐๐๐	๕,๐๐๐,๐๐๐	ห้วยซี้เปิด	ห้วยซี้เปิดไม่มีวัชพืชปกคลุม	อบต.นาดง อบจ.

๑.๑ กลยุทธ์ที่ ๒ กลยุทธ์การพัฒนาด้านสาธารณสุขโลก

(๑) แผนงาน อุตสาหกรรมและการโยธา

งาน ก่อสร้าง

ที่	โครงการ	วัตถุประสงค์	เป้าหมาย (ผลผลิตของโครงการ)	งบประมาณ (บาท)					ตัวชี้วัด (KPI)	ผลที่คาดว่าจะได้รับ	หน่วยงาน รับผิดชอบหลัก
				๒๕๖๖	๒๕๖๗	๒๕๖๘	๒๕๖๙	๒๕๗๐			
๑๙	โครงการกำจัดวัชพืชนองพด ม.๕	เพื่อกำจัดวัชพืช ทุกชนิด ในหนองพด ม.๕	พื้นที่ประมาณ ๒๐๐ ไร่	๕๐๐,๐๐๐	๕๐๐,๐๐๐	๕๐๐,๐๐๐	๕๐๐,๐๐๐	๕๐๐,๐๐๐	หนองพด	แหล่งน้ำสะอาด ปลาชุกชุม	อบต.นาตง อบจ.
๒๐	โครงการก่อสร้างลานกีฬา อเนกประสงค์	เพื่อเป็นสถานที่ออกกำลังกาย	กว้าง ๕๒ เมตร ยาว ๕๒ เมตร หนา ๕. ซม.	๑,๔๐๐,๐๐๐	๑,๔๐๐,๐๐๐	๑,๔๐๐,๐๐๐	๑,๔๐๐,๐๐๐	๑,๔๐๐,๐๐๐	ลานกีฬา ได้มาตรฐาน	ทางไกลยาเสพติด	อบต.นาตง อบจ.
๒๑	โครงการขุดลอกห้วยเหมือดเมียง ม.๓	เพื่อกักเก็บน้ำ	ตามแบบแปลน อบต.นาตง กำหนด	๒,๐๐๐,๐๐๐	๒,๐๐๐,๐๐๐	๒,๐๐๐,๐๐๐	๒,๐๐๐,๐๐๐	๒,๐๐๐,๐๐๐	กักเก็บน้ำได้ ได้ร้อยละ ๗๐	มีน้ำใช้เพียงพอ	อบต.นาตง อบจ.
๒๒	โครงการก่อสร้างฝายชลอน้ำ ลำห้วยนาบอน ม.๔	เพื่อกักเก็บน้ำ	กว้าง ๑๐ เมตร ยาว ๑๕ เมตร ผนังกันน้ำสูง ๒ เมตร	๒,๐๐๐,๐๐๐	๒,๐๐๐,๐๐๐	๒,๐๐๐,๐๐๐	๒,๐๐๐,๐๐๐	๒,๐๐๐,๐๐๐	กักเก็บน้ำได้ ได้ร้อยละ ๗๐	มีน้ำใช้เพียงพอ	อบต.นาตง อบจ.
๒๓	โครงการก่อสร้างฝายชลอน้ำ ลำห้วยหิน ม.๔	เพื่อกักเก็บน้ำ	กว้าง ๑๐ เมตร ยาว ๑๕ เมตร ผนังกันน้ำสูง ๒ เมตร	๒,๐๐๐,๐๐๐	๒,๐๐๐,๐๐๐	๒,๐๐๐,๐๐๐	๒,๐๐๐,๐๐๐	๒,๐๐๐,๐๐๐	กักเก็บน้ำได้ ได้ร้อยละ ๗๐	มีน้ำใช้เพียงพอ	อบต.นาตง อบจ.
๒๔	โครงการก่อสร้างฝายชลอน้ำ ลำห้วยนาเหล่า ม.๔	เพื่อกักเก็บน้ำ	กว้าง ๑๐ เมตร ยาว ๑๒ เมตร ผนังกันน้ำสูง ๑.๕๐ เมตร	๒,๐๐๐,๐๐๐	๒,๐๐๐,๐๐๐	๒,๐๐๐,๐๐๐	๒,๐๐๐,๐๐๐	๒,๐๐๐,๐๐๐	กักเก็บน้ำได้ ได้ร้อยละ ๗๐	มีน้ำใช้เพียงพอ	อบต.นาตง อบจ.
๒๕	โครงการขุดลอกหนองห้วยตูบญ	เพื่อกักเก็บน้ำ	เนื้อที่ ๘ ไร่ ตามแบบแปลน อบต.กำหนด)	๒,๐๐๐,๐๐๐	๒,๐๐๐,๐๐๐	๒,๐๐๐,๐๐๐	๒,๐๐๐,๐๐๐	๒,๐๐๐,๐๐๐	กักเก็บน้ำได้ ได้ร้อยละ ๗๐	มีน้ำใช้เพียงพอ	อบต.นาตง อบจ.
๒๖	โครงการขุดลอกหนองพอพันธ์	เพื่อกักเก็บน้ำ	เนื้อที่ ๑ ไร่ ๒ งาน ตามแบบแปลน อบต.นาตงกำหนด	๒,๐๐๐,๐๐๐	๒,๐๐๐,๐๐๐	๒,๐๐๐,๐๐๐	๒,๐๐๐,๐๐๐	๒,๐๐๐,๐๐๐	กักเก็บน้ำได้ ได้ร้อยละ ๗๐	มีน้ำใช้เพียงพอ	อบต.นาตง อบจ.
๒๗	โครงการขุดลอกหนองอึ่งบ	เพื่อกักเก็บน้ำ	เนื้อที่ ๕ ไร่ ตามแบบแปลน อบต.นาตงกำหนด	๒,๐๐๐,๐๐๐	๒,๐๐๐,๐๐๐	๒,๐๐๐,๐๐๐	๒,๐๐๐,๐๐๐	๒,๐๐๐,๐๐๐	กักเก็บน้ำได้ ได้ร้อยละ ๗๐	มีน้ำใช้เพียงพอ	อบต.นาตง อบจ.
๒๘	โครงการขุดลอกหนองแสง	เพื่อกักเก็บน้ำ	เนื้อที่ ๑ ไร่ ๓ ตามแบบแปลน อบต.นาตงกำหนด	๒,๐๐๐,๐๐๐	๒,๐๐๐,๐๐๐	๒,๐๐๐,๐๐๐	๒,๐๐๐,๐๐๐	๒,๐๐๐,๐๐๐	กักเก็บน้ำได้ ได้ร้อยละ ๗๐	มีน้ำใช้เพียงพอ	อบต.นาตง อบจ.
๒๙	โครงการขุดลอกห้วยหินตอนกลาง	เพื่อกักเก็บน้ำ	กว้าง ๘ เมตร ยาว ๘๐๐ เมตร ตามแบบแปลน อบต.นาตงกำหนด	๒,๐๐๐,๐๐๐	๒,๐๐๐,๐๐๐	๒,๐๐๐,๐๐๐	๒,๐๐๐,๐๐๐	๒,๐๐๐,๐๐๐	กักเก็บน้ำได้ ได้ร้อยละ ๗๐	มีน้ำใช้เพียงพอ	อบต.นาตง อบจ.
๓๐	โครงการขุดลอกห้วยนาเหล่า ม.๘	เพื่อกักเก็บน้ำ	กว้าง ๖ เมตร ยาว ๒,๐๐๐ เมตร ตามแบบแปลน อบต.นาตงกำหนด	๒,๐๐๐,๐๐๐	๒,๐๐๐,๐๐๐	๒,๐๐๐,๐๐๐	๒,๐๐๐,๐๐๐	๒,๐๐๐,๐๐๐	กักเก็บน้ำได้ ได้ร้อยละ ๗๐	มีน้ำใช้เพียงพอ	อบต.นาตง อบจ.
๓๑	โครงการขุดลอกห้วยมะยม	เพื่อกักเก็บน้ำ	กว้าง ๖ เมตร ยาว ๑,๐๐๐ เมตร ตามแบบแปลน อบต.นาตง กำหนด	๒,๐๐๐,๐๐๐	๒,๐๐๐,๐๐๐	๒,๐๐๐,๐๐๐	๒,๐๐๐,๐๐๐	๒,๐๐๐,๐๐๐	กักเก็บน้ำได้ ได้ร้อยละ ๗๐	มีน้ำใช้เพียงพอ	อบจ. อบต.นาตง

๑.๑ กลยุทธ์ที่ ๒ กลยุทธ์การพัฒนาด้านสาธารณสุขภาค

(๑) แผนงาน อุตสาหกรรมและการโยธา

งาน ก่อสร้าง

ที่	โครงการ	วัตถุประสงค์	เป้าหมาย (ผลผลิตของโครงการ)	งบประมาณ (บาท)					ตัวชี้วัด (KPI)	ผลที่คาดว่าจะได้รับ	หน่วยงาน รับผิดชอบหลัก
				๒๕๖๖	๒๕๖๗	๒๕๖๘	๒๕๖๙	๒๕๗๐			
๓๒	โครงการขุดลอกห้วยอ้งฮ้า บ้านดาลบังต หมู่ที่ ๗ - บ้านโนนชัยศรี หมู่ที่ ๔ ต.โนนศิลา	เพื่อขุดลอกห้วยอ้งฮ้า บ้านดาลบังต หมู่ที่ ๗ - บ้านโนนชัยศรี หมู่ที่ ๔ ต.โนนศิลา	กว้าง ๑๒ เมตร ยาว ๕,๐๐๐ เมตร ลึก ๓ เมตร	๕,๐๐๐,๐๐๐	๕,๐๐๐,๐๐๐	๕,๐๐๐,๐๐๐	๕,๐๐๐,๐๐๐	๕,๐๐๐,๐๐๐	มีแหล่ง กักเก็บน้ำ เพียงพอ	พื้นที่การเกษตรไม่ถูกน้ำ ท่วมในฤดูฝน	กองช่าง
๓๓	โครงการขุดลอกหนองร้อนบ้านไร่	เพื่อขุดลอกหนองร้อนบ้านไร่ และปรับปรุงเป็นแหล่งท่องเที่ยว	บ้านไร่ พื้นที่ ๒๗๕ ไร่	๒๐,๐๐๐,๐๐๐	๒๐,๐๐๐,๐๐๐	๒๐,๐๐๐,๐๐๐	๒๐,๐๐๐,๐๐๐	๒๐,๐๐๐,๐๐๐	มีหนองน้ำ กักเก็บน้ำเพียงพอ	มีแหล่งกักเก็บน้ำและพัฒนา เป็นสถานที่ท่องเที่ยว	กองช่าง
๓๔	โครงการขุดลอกหนองพุดใหญ่ บ้านโสกบง	เพื่อขุดลอกหนองพุดใหญ่และ ปรับปรุงเป็นแหล่งท่องเที่ยว บ้านโสกบง	บ้านโสกบง พื้นที่ ๒๗๖ ไร่	๑๕,๐๐๐,๐๐๐	๑๕,๐๐๐,๐๐๐	๑๕,๐๐๐,๐๐๐	๑๕,๐๐๐,๐๐๐	๑๕,๐๐๐,๐๐๐	มีหนองน้ำ กักเก็บน้ำ เพียงพอ	มีแหล่งกักเก็บน้ำและพัฒนา เป็นสถานที่ท่องเที่ยวของ ตำบลนางดง	กองช่าง
๓๕	โครงการขุดลอกหนองบ่อเล็ก บ้านนางดงใหญ่	กักเก็บน้ำเพื่อการเกษตร	บ้านนางดงใหญ่ เนื้อที่ ๔ ไร่ ลึก ๓ เมตร	๕,๐๐๐,๐๐๐	๕,๐๐๐,๐๐๐	๕,๐๐๐,๐๐๐	๕,๐๐๐,๐๐๐	๕,๐๐๐,๐๐๐	มีหนองน้ำ กักเก็บน้ำเพียงพอ	มีแหล่งกักเก็บน้ำไว้ให้ เกษตรกรทำการเกษตรได้ทั้งปี	กองช่าง
๓๖	โครงการขุดลอกหนองนาบอน บ้านนางดงน้อย	กักเก็บน้ำเพื่อการเกษตร	บ้านนางดงน้อย ๒๑ ไร่ ๑ งาน ลึก ๓ เมตร	๕,๐๐๐,๐๐๐	๕,๐๐๐,๐๐๐	๕,๐๐๐,๐๐๐	๕,๐๐๐,๐๐๐	๕,๐๐๐,๐๐๐	มีหนองน้ำ กักเก็บน้ำ เพียงพอ	มีแหล่งกักเก็บน้ำไว้ให้ เกษตรกรทำการเกษตรได้ ตลอดทั้งปี	กองช่าง
๓๗	โครงการขุดลอกหนองบักแซว บ้านโสกบง	กักเก็บน้ำเพื่อการเกษตร	บ้านโสกบง เนื้อที่ ๔ ไร่ ลึก ๓ เมตร	๕,๐๐๐,๐๐๐	๕,๐๐๐,๐๐๐	๕,๐๐๐,๐๐๐	๕,๐๐๐,๐๐๐	๕,๐๐๐,๐๐๐	มีหนองน้ำ กักเก็บน้ำเพียงพอ	มีแหล่งกักเก็บน้ำไว้ให้ เกษตรกรทำการเกษตรได้	กองช่าง
๓๘	โครงการขุดลอกอ่างเก็บน้ำ ห้วยมะยม	กักเก็บน้ำเพื่อการเกษตร	พื้นที่ที่ ๒๐ ไร่ ลึก ๓ เมตร	๕,๐๐๐,๐๐๐	๕,๐๐๐,๐๐๐	๕,๐๐๐,๐๐๐	๕,๐๐๐,๐๐๐	๕,๐๐๐,๐๐๐	มีแหล่งกักเก็บ น้ำเพียงพอ	มีแหล่งกักเก็บน้ำให้ เกษตรกรทำการเกษตรได้ทั้งปี	กองช่าง
๓๙	โครงการก่อสร้างฝายชลอน้ำห้วย บ้านนางดงน้อย	กักเก็บน้ำเพื่อการเกษตร	กว้าง ๑๒ เมตร ยาว ๑๕ เมตร ผนังกันน้ำสูง ๒ เมตร	๕,๐๐๐,๐๐๐	๕,๐๐๐,๐๐๐	๕,๐๐๐,๐๐๐	๕,๐๐๐,๐๐๐	๕,๐๐๐,๐๐๐	มีสถานีสูบน้ำที่ มาตรฐาน	มีน้ำไว้ให้เกษตรกรทำการ เกษตรตลอดทั้งปี	กองช่าง
๔๐	โครงการก่อสร้างฝายชลอน้ำ ลำห้วยนาเหล่า บ้านนางดงน้อย	กักเก็บน้ำเพื่อการเกษตร	บ้านนางดงน้อย กว้าง ๑๐ เมตร ยาว ๑๒ เมตร ผนังกันน้ำสูง ๑.๕๐ เมตร	๑๐,๐๐๐,๐๐๐	๑๐,๐๐๐,๐๐๐	๑๐,๐๐๐,๐๐๐	๑๐,๐๐๐,๐๐๐	๑๐,๐๐๐,๐๐๐	กักเก็บน้ำ ร้อยละ ๗๐	ประชาชนมีน้ำใช้อย่าง เพียงพอ	กองช่าง
๔๑	โครงการก่อสร้างฝายน้ำล้น แบบหลังเรียบ	กักเก็บน้ำเพื่อการเกษตร	บ้านดาลบังต กว้าง ๖ เมตร ยาว ๖๐ เมตร	๒๐,๐๐๐,๐๐๐	๒๐,๐๐๐,๐๐๐	๒๐,๐๐๐,๐๐๐	๒๐,๐๐๐,๐๐๐	๒๐,๐๐๐,๐๐๐	กักเก็บน้ำ ร้อยละ ๗๐	ประชาชนมีน้ำใช้อย่าง เพียงพอ	กองช่าง
๔๒	โครงการขุดลอกหนองนาบอน	เพื่อขุดลอกหนองนาบอน	พื้นที่ประมาณ ๓๐๐ ไร่	๕,๐๐๐,๐๐๐	๕,๐๐๐,๐๐๐	๕,๐๐๐,๐๐๐	๕,๐๐๐,๐๐๐	๕,๐๐๐,๐๐๐	กักเก็บน้ำได้ ได้ร้อยละ ๗๐	มีน้ำใช้เพียงพอ	กองช่าง

๑.๑ กลยุทธ์ที่ ๒ กลยุทธ์การพัฒนาด้านสาธารณสุขโลก

(๑) แผนงาน อุตสาหกรรมและการโยธา

งาน ก่อสร้าง

ที่	โครงการ	วัตถุประสงค์	เป้าหมาย (ผลผลิตของโครงการ)	งบประมาณ (บาท)					ตัวชี้วัด (KPI)	ผลที่คาดว่าจะได้รับ	หน่วยงาน รับผิดชอบหลัก
				๒๕๖๖	๒๕๖๗	๒๕๖๘	๒๕๖๙	๒๕๗๐			
๔๓	โครงการพาดสายไฟฟ้า-ไฟส่องสว่างภายในหมู่บ้านขนาดน้อย	เพื่อลดอุบัติเหตุในหมู่บ้าน	๑.ขอขายนายสำเภา วุฒิยา ระยะทาง ๓๐๐ เมตร ๒.ขอขายนายอมร เวฬุวนารักษ์ ระยะทาง ๓๐๐ เมตร ๓.ขอขายนายสัมฤทธิ์ ศรีวีระชา ระยะทาง ๓๐๐ เมตร	๕๐๐,๐๐๐	๕๐๐,๐๐๐	๕๐๐,๐๐๐	๕๐๐,๐๐๐	๕๐๐,๐๐๐	มีไฟฟ้าใช้ ทุกครัวเรือน	ประชาชนมีพลังงานไฟฟ้า ได้ใช้อย่างทั่วถึง ลดอุบัติเหตุ	กองช่าง
๔๔	โครงการติดตั้งไฟส่องสว่างถนน ปากคาคัด - โช้พิสัย หมู่ที่ ๑ - ๖	เพื่อลดอุบัติเหตุในหมู่บ้าน	จำนวน ๒๐๐ หลอด	๑,๐๐๐,๐๐๐	๑,๐๐๐,๐๐๐	๑,๐๐๐,๐๐๐	๑,๐๐๐,๐๐๐	๑,๐๐๐,๐๐๐	ลดอุบัติเหตุ และโจรกรรม	ประชาชนมีความปลอดภัย ในชีวิตและทรัพย์สินมากขึ้น	กองช่าง
๔๕	โครงการก่อสร้าง/ปรับปรุงสนาม กีฬาอเนกประสงค์ ภายในตำบล	เพื่อให้ประชาชนได้มีสถานที่ ออกกำลังกาย	หมู่ที่ ๑ - ๘ กว้าง ๓๐ เมตร ยาว ๕๐ เมตร จำนวน ๘ แห่ง	๑,๐๐๐,๐๐๐	๑,๐๐๐,๐๐๐	๑,๐๐๐,๐๐๐	๑,๐๐๐,๐๐๐	๑,๐๐๐,๐๐๐	มีลานกีฬา ที่ได้มาตรฐาน	ประชาชนมีสถานที่ออก กำลังกายที่มีมาตรฐาน	กองช่าง
๔๖	โครงการก่อสร้างฌาปนสถานและ ศาลาพักผ่อนภายในตำบล	เพื่อให้มีสถานที่ประกอบพิธี ฌาปนกิจที่เป็นมาตรฐาน	หมู่ที่ ๗,๘(แบบแปลน อบต.นาดง กำหนด)	๕๐๐,๐๐๐	๕๐๐,๐๐๐	๕๐๐,๐๐๐	๕๐๐,๐๐๐	๕๐๐,๐๐๐	มีฌาปนสถาน ที่มีมาตรฐาน	ประชาชนได้รับความสะดวก ในการประกอบพิธี	กองช่าง
๔๗	๔.โครงการก่อสร้างศูนย์เรียนรู้	เพื่อเป็นแหล่งค้นคว้าหา ความรู้และแหล่งอารยธรรม ท้องถิ่น	หมู่ที่ ๔ จำนวน ๑ หลัง (แบบ แปลนตามที่ อบต.นาดง กำหนด)	๓,๕๐๐,๐๐๐	๓,๕๐๐,๐๐๐	๓,๕๐๐,๐๐๐	๓,๕๐๐,๐๐๐	๓,๕๐๐,๐๐๐	มีศูนย์ที่ได้ มาตรฐาน	ประชาชนได้มีสถานที่เรียน รู้นอกระบบการศึกษา	กองช่าง
๔๘	โครงการก่อสร้างลานกีฬาอเนก ประสงค์ โรงเรียนบ้านไร่ โรงเรียน บ้านนาดง โรงเรียนบ้านโสกบงและ โรงเรียนบ้านดาดบึงบด	เพื่อประโยชน์ต่อนักเรียนและ ประชาชนในพื้นที่	รวม ๔ แห่ง กว้าง ๕๒ เมตร ยาว ๕๒ เมตร	๑,๒๐๐,๐๐๐	๑,๒๐๐,๐๐๐	๑,๒๐๐,๐๐๐	๑,๒๐๐,๐๐๐	๑,๒๐๐,๐๐๐	มีลานกีฬา ที่ได้มาตรฐาน	นักเรียนและประชาชน มีสถานที่จัดกิจกรรมและ เล่นกีฬาร่วมกัน	กองช่าง
๔๙	โครงการก่อสร้างอาคารศูนย์ พัฒนาเด็กเล็ก อบต.นาดง	เพื่อก่อสร้างอาคาร ศูนย์พัฒนาเด็กเล็ก อบต.นาดง	ศูนย์พัฒนาเด็กเล็ก อบต.นาดง(ตามแบบ (แปลน อบต.นาดงกำหนด)	๓,๐๐๐,๐๐๐	๓,๐๐๐,๐๐๐	๓,๐๐๐,๐๐๐	๓,๐๐๐,๐๐๐	๓,๐๐๐,๐๐๐	มีศูนย์ที่ได้ มาตรฐาน	เด็กนักเรียน และครู ที่ศูนย์ พัฒนาเด็กเล็กมีอาคารเรียน ที่สภาพคงทน	กองช่าง
๕๐	โครงการก่อสร้างศูนย์พัฒนา คุณภาพชีวิตและส่งเสริมอาชีพ ผู้สูงอายุตำบลนาดง	เพื่อส่งเสริมคุณภาพชีวิต ผู้สูงอายุ ผู้พิการ ผู้ปวดแอดส์ ผู้ด้อยโอกาสและประชาชนทั่วไป	อบต.นาดง(ตามแบบ (แปลน อบต.นาดงกำหนด)	๓,๐๐๐,๐๐๐	๓,๐๐๐,๐๐๐	๓,๐๐๐,๐๐๐	๓,๐๐๐,๐๐๐	๓,๐๐๐,๐๐๐	มีศูนย์ที่ได้ มาตรฐาน	ผู้สูงอายุมีคุณภาพชีวิตดีขึ้น	กองช่าง
๕๑	โครงการขุดลอกฝายห้วยทราย บ้านดาดบึงบด	โครงการขุดลอกฝายห้วยทราย บ้านดาดบึงบด	พื้นที่ประมาณ ๒๐๐ ไร่	๑๐,๐๐๐,๐๐๐	๑๐,๐๐๐,๐๐๐	๑๐,๐๐๐,๐๐๐	๑๐,๐๐๐,๐๐๐	๑๐,๐๐๐,๐๐๐	มีน้ำใช้ ร้อยละ ๑๐๐	มีน้ำใช้เพียงพอตลอดปี	อบจ.
รวม	๕๑	โครงการ	รวม	๑๘๙,๘๐๐,๐๐๐	๑๘๙,๘๐๐,๐๐๐	๑๘๙,๘๐๐,๐๐๐	๑๘๙,๘๐๐,๐๐๐	๑๘๙,๘๐๐,๐๐๐			

รายละเอียดโครงการพัฒนา
แผนพัฒนาท้องถิ่น (พ.ศ.๒๕๖๖-๒๕๗๐) ทบพวน ครั้งที่ ๑/๒๕๖๗
โครงการที่เกื้อหนุนภาพขององค์กรปกครองส่วนท้องถิ่นที่ใช้สำหรับการประสานแผนพัฒนาท้องถิ่น
องค์การบริหารส่วนตำบลนาตง ตำบลนาตง อำเภอปากคาด จังหวัดบึงกาฬ

- ก. ยุทธศาสตร์ชาติ ๒๐ ปี ยุทธศาสตร์ที่ ๒** ด้านการสร้างความสามารถในการแข่งขัน ๒๐ ปี
- ข. แผนพัฒนาเศรษฐกิจฯ ฉบับที่ ๑๓** หมายความว่า ๘ มีพื้นที่และเมืองอัจฉริยะที่น่าอยู่ ปลอดภัย เติบโตได้อย่างยั่งยืน
- ค. Sustainable Development Goals: SDGs เป้าหมายที่ ๙** สร้างโครงสร้างพื้นฐานที่มีความทนทาน ส่งเสริมการพัฒนาอุตสาหกรรมที่ครอบคลุมและยั่งยืน และส่งเสริมนวัตกรรม
- ง. ยุทธศาสตร์จังหวัด ยุทธศาสตร์ที่ ๒** พัฒนาโครงสร้างพื้นฐานและเพิ่มขีดความสามารถในการแข่งขันด้านการค้าและการลงทุน
- จ. ยุทธศาสตร์การพัฒนาขององค์กรปกครองส่วนท้องถิ่นในเขตจังหวัด ยุทธศาสตร์ที่ ๑** การพัฒนาโครงสร้างพื้นฐาน การผังเมือง การบริหารจัดการน้ำ และส่งเสริมพลังงานทดแทน
- ๑. ยุทธศาสตร์การพัฒนาองค์การบริหารส่วนตำบลนาตง ยุทธศาสตร์ที่ ๑** ด้านโครงสร้างพื้นฐาน
- ๑.๑ กลยุทธ์ที่ ๓ กลยุทธ์การพัฒนาด้านผังเมืองและควบคุมอาคาร
- (๑) **แผนงาน** อุตสาหกรรมและการโยธา **งาน** ก่อสร้าง

ที่	โครงการ	วัตถุประสงค์	เป้าหมาย (ผลผลิตของโครงการ)	งบประมาณ (บาท)					ตัวชี้วัด (KPI)	ผลที่คาดว่าจะได้รับ	หน่วยงาน รับผิดชอบหลัก
				๒๕๖๖	๒๕๖๗	๒๕๖๘	๒๕๖๙	๒๕๗๐			
๑	โครงการจัดตั้งศูนย์เรียนรู้ ภูมิปัญญาแห่งแผ่นดิน บ้านดาดบังบด	เพื่อเป็นแหล่งท่องเที่ยวและ ศึกษาเรียนรู้ธรรมชาติ	บ้านดาดบังบด จำนวน ๑ แห่ง	๕,๐๐๐,๐๐๐	๕,๐๐๐,๐๐๐	๕,๐๐๐,๐๐๐	๕,๐๐๐,๐๐๐	๕,๐๐๐,๐๐๐	มีศูนย์ที่ได้ มาตรฐาน	ประชาชนมีรายได้เพิ่มขึ้น	กองการศึกษา อบต.นาตง
๒	โครงการปรับปรุงภูมิทัศน์ วัดเทพนิมิต บ้านดาดบังบด	เพื่อใช้เป็นแหล่งปฏิบัติธรรม และวิปัสสนา และแหล่งท่องเที่ยว	บ้านดาดบังบด เนื้อที่ ๑๕๐ ไร่	๒,๕๐๐,๐๐๐	๒,๕๐๐,๐๐๐	๒,๕๐๐,๐๐๐	๒,๕๐๐,๐๐๐	๒,๕๐๐,๐๐๐	มีแหล่ง ท่องเที่ยว	มีพื้นที่ปฏิบัติธรรม	กองช่าง อบต.นาตง
๓	โครงการปรับปรุงภูมิทัศน์รอบ หนองร้อน บ้านไร่	เพื่อพัฒนาเป็นแหล่งท่องเที่ยว และพักผ่อนหย่อนใจ	บ้านไร่ เนื้อที่ ๒๗๖ ไร่	๕,๐๐๐,๐๐๐	๕,๐๐๐,๐๐๐	๕,๐๐๐,๐๐๐	๕,๐๐๐,๐๐๐	๕,๐๐๐,๐๐๐	มีแหล่ง ท่องเที่ยว	ประชาชนมีรายได้เพิ่มขึ้น	กองช่าง อบต.นาตง
๔	โครงการปรับปรุงภูมิทัศน์รอบ หนองพ้อคำ บ้านโนนสำราญ	เพื่อพัฒนาเป็นแหล่งท่องเที่ยว และพักผ่อนหย่อนใจ	บ้านโนนสำราญ เนื้อที่ ๒๒ ไร่ ๓ งาน	๓,๐๐๐,๐๐๐	๓,๐๐๐,๐๐๐	๓,๐๐๐,๐๐๐	๓,๐๐๐,๐๐๐	๓,๐๐๐,๐๐๐	มีแหล่ง ท่องเที่ยว	ประชาชนมีรายได้เพิ่มขึ้น	กองช่าง อบต.นาตง
๕	โครงการปรับปรุงภูมิทัศน์รอบ หนองพุด บ้านโสกบง	เพื่อพัฒนาเป็นแหล่งท่องเที่ยว และพักผ่อนหย่อนใจ	บ้านโสกบง เนื้อที่ ๑๒๐ ไร่	๓,๐๐๐,๐๐๐	๓,๐๐๐,๐๐๐	๓,๐๐๐,๐๐๐	๓,๐๐๐,๐๐๐	๓,๐๐๐,๐๐๐	มีแหล่ง ท่องเที่ยว	ประชาชนมีรายได้เพิ่มขึ้น	กองช่าง อบต.นาตง
๖	โครงการปรับปรุงอ่างเก็บน้ำ ห้วยมะยม	เพื่อกักเก็บน้ำไว้ใช้ตลอดปี	บ้านห้วยมะยม เนื้อที่ ๒๐ ไร่	๒,๐๐๐,๐๐๐	๒,๐๐๐,๐๐๐	๒,๐๐๐,๐๐๐	๒,๐๐๐,๐๐๐	๒,๐๐๐,๐๐๐	มีแหล่ง ท่องเที่ยว	ประชาชนมีรายได้เพิ่มขึ้น	กองช่าง อบต.นาตง
รวม	๖	โครงการ	รวม	๒๐,๕๐๐,๐๐๐	๒๐,๕๐๐,๐๐๐	๒๐,๕๐๐,๐๐๐	๒๐,๕๐๐,๐๐๐	๒๐,๕๐๐,๐๐๐			

รายละเอียดโครงการพัฒนา
แผนพัฒนาท้องถิ่น (พ.ศ.๒๕๖๖-๒๕๗๐) ทบพวน ครั้งที่ ๑/๒๕๖๗
โครงการที่เกื้อหนุนภาพขององค์กรปกครองส่วนท้องถิ่นที่ใช้สำหรับการประสานแผนพัฒนาท้องถิ่น
องค์การบริหารส่วนตำบลนาตง ตำบลนาตง อำเภอปากคาด จังหวัดบึงกาฬ

- ก. ยุทธศาสตร์ชาติ ๒๐ ปี ยุทธศาสตร์ที่ ๓ ด้านการพัฒนาและเสริมสร้างศักยภาพทรัพยากรมนุษย์
- ข. แผนพัฒนาเศรษฐกิจฯ ฉบับที่ ๑๓ หมายความว่า ๑๒ ไทยมีกำลังคนสมรรถนะสูง มุ่งเรียนรู้อย่างต่อเนื่อง ตอบโจทย์การพัฒนา แห่งอนาคต
- ค. Sustainable Development Goals: SDGs เป้าหมายที่ ๔.สร้างหลักประกันว่าทุกคนมีการศึกษาที่มีคุณภาพอย่างครอบคลุมและเท่าเทียม และสนับสนุนโอกาสในการเรียนรู้ตลอดชีวิต
- ง. ยุทธศาสตร์จังหวัด ยุทธศาสตร์ที่ ๔ การพัฒนาคน สังคม และความมั่นคงสู่สังคมสงบสุข
- จ. ยุทธศาสตร์การพัฒนาขององค์กรปกครองส่วนท้องถิ่นในเขตจังหวัด ยุทธศาสตร์ที่ ๔ การส่งเสริมการศึกษา เทคโนโลยีสารสนเทศ สาธารณสุข ตลอดจนอนุรักษ์ศิลปวัฒนธรรม ประเพณี และภูมิปัญญาของท้องถิ่น
๑. ยุทธศาสตร์การพัฒนาองค์การบริหารส่วนตำบลนาตง ยุทธศาสตร์ที่ ๒ ด้านส่งเสริมคุณภาพชีวิต
- ๑.๑ กลยุทธ์ที่ ๖ กลยุทธ์การพัฒนาทางการศึกษา
- (๑) แผนงาน การศึกษา งาน ระดับก่อนวัยเรียนและประถมศึกษา

ที่	โครงการ	วัตถุประสงค์	เป้าหมาย (ผลผลิตของโครงการ)	งบประมาณ (บาท)					ตัวชี้วัด (KPI)	ผลที่คาดว่าจะได้รับ	หน่วยงาน รับผิดชอบหลัก
				๒๕๖๖	๒๕๖๗	๒๕๖๘	๒๕๖๙	๒๕๗๐			
๑	โครงการสนับสนุนค่าใช้จ่าย การบริหารสถานศึกษา	เพื่อให้เด็กนักเรียนมีอาหาร รับประทานเพียงพอตลอดปี มีสื่อการเรียนการสอน	ศูนย์พัฒนาเด็กเล็ก อบต.นาตง	๓,๐๐๐,๐๐๐	๓,๐๐๐,๐๐๐	๓,๐๐๐,๐๐๐	๓,๐๐๐,๐๐๐	๓,๐๐๐,๐๐๐	มีอาหาร กลางวัน	เด็กนักเรียนมีอาหารรับ ประทานตลอดภาคการ ศึกษา	กองการศึกษา อบต.นาตง
๒	โครงการจัดซื้ออาหารเสริม(นม)	เพื่อให้มีอาหารเสริม(นม) รับประทานเพียงพอตลอดปี	โรงเรียนภายในตำบลนาตง ศูนย์พัฒนาเด็กเล็ก อบต.นาตง	๔,๐๐๐,๐๐๐	๔,๐๐๐,๐๐๐	๔,๐๐๐,๐๐๐	๔,๐๐๐,๐๐๐	๔,๐๐๐,๐๐๐	มีอาหาร เสริม(นม)	เด็กนักเรียนมีอาหารเสริม (นม)รับประทานตลอดปี	กองการศึกษา อบต.นาตง
๓	โครงการจัดตั้งโรงเรียนอนุบาล ตำบลนาตง	เพื่อรับรองเด็กเล็กใน ตำบลนาตง	ยกฐานะศูนย์พัฒนาเด็กเล็ก จำนวน ๑ แห่ง	๕,๐๐๐,๐๐๐	๕,๐๐๐,๐๐๐	๕,๐๐๐,๐๐๐	๕,๐๐๐,๐๐๐	๕,๐๐๐,๐๐๐	มีโรงเรียน ที่ได้มาตรฐาน	เด็กอนุบาลในตำบลนาตง มีการศึกษาที่มาตรฐาน	กองการศึกษา อบต.นาตง
๔	อุดหนุนสำหรับสนับสนุนอาหาร กลางวัน	เพื่อสนับสนุนอาหาร กลางวันให้กับโรงเรียน ในเขตพื้นที่ อบต.นาตง	จำนวน ๔ โรงเรียน และศูนย์พัฒนาเด็กเล็ก อบต.นาตง	๕,๐๐๐,๐๐๐	๕,๐๐๐,๐๐๐	๕,๐๐๐,๐๐๐	๕,๐๐๐,๐๐๐	๕,๐๐๐,๐๐๐	ร้อยละ ๑๐๐ ได้รับ ประทานอาหารกลางวัน	นักเรียนได้รับประทานอาหาร กลางวันครบทุกคน	กองการศึกษา อบต.นาตง
รวม	๔ โครงการ		รวม	๑๗,๐๐๐,๐๐๐	๑๗,๐๐๐,๐๐๐	๑๗,๐๐๐,๐๐๐	๑๗,๐๐๐,๐๐๐	๑๗,๐๐๐,๐๐๐			

รายละเอียดโครงการพัฒนา
แผนพัฒนาท้องถิ่น (พ.ศ.๒๕๖๖-๒๕๗๐) ทบพวน ครั้งที่ ๑/๒๕๖๗
โครงการที่เกื้อหนุนภาพขององค์กรปกครองส่วนท้องถิ่นที่ใช้สำหรับการประสานแผนพัฒนาท้องถิ่น
องค์การบริหารส่วนตำบลนาตง ตำบลนาตง อำเภอปากคาด จังหวัดบึงกาฬ

- ก. ยุทธศาสตร์ชาติ ๒๐ ปี ยุทธศาสตร์ที่ ๔ ด้านการสร้างโอกาสและความเสมอภาคทางสังคม
- ข. แผนพัฒนาเศรษฐกิจฯ ฉบับที่ ๑๓ หมายเหตุที่ ๔ ไทยเป็นศูนย์กลางทางการแพทย์และสุขภาพมูลค่าสูง
- ค. Sustainable Development Goals: SDGs เป้าหมายที่ ๓ สร้างหลักประกันว่าคนมีชีวิตที่มีสุขภาพดีและส่งเสริมความเป็นอยู่ที่ดีสำหรับทุกคนในทุกวัย
- ง. ยุทธศาสตร์จังหวัด ยุทธศาสตร์ที่ ๔ การพัฒนาคน สังคม และความมั่นคงสู่สังคมสงบสุข
- จ. ยุทธศาสตร์การพัฒนาขององค์กรปกครองส่วนท้องถิ่นในเขตจังหวัด ยุทธศาสตร์ที่ ๒ การส่งเสริมการเกษตร อาชีพ และคุณภาพชีวิตของประชาชน
- ๑. ยุทธศาสตร์การพัฒนาองค์การบริหารส่วนตำบลนาตง ยุทธศาสตร์ที่ ๑ ด้านส่งเสริมคุณภาพชีวิต
 - ๑.๑ กลยุทธ์ที่ ๕ กลยุทธ์การพัฒนาด้านสวัสดิการสังคม
 - (๑) แผนงาน สังคมสงเคราะห์ งาน สวัสดิการสังคมและสังคมสงเคราะห์

ที่	โครงการ	วัตถุประสงค์	เป้าหมาย (ผลผลิตของโครงการ)	งบประมาณ (บาท)					ตัวชี้วัด (KPI)	ผลที่คาดว่าจะได้รับ	หน่วยงาน รับผิดชอบหลัก
				๒๕๖๖	๒๕๖๗	๒๕๖๘	๒๕๖๙	๒๕๗๐			
๑	เบี้ยยังชีพผู้สูงอายุ	เพื่อเป็นเงินสวัสดิการในการดำรงชีวิตประจำวัน	ผู้สูงอายุ	๖,๐๐๐,๐๐๐	๗,๐๐๐,๐๐๐	๘,๐๐๐,๐๐๐	๙,๐๐๐,๐๐๐	๙,๐๐๐,๐๐๐	ร้อยละ ๑๐๐ ได้รับความช่วยเหลือ ตามกฎหมาย	ผู้สูงอายุได้รับเบี้ยยังชีพ ครบทุกคน	กองสวัสดิการ สังคม
๒	เบี้ยยังชีพคนพิการ	เพื่อเป็นเงินสวัสดิการในการดำรงชีวิตประจำวัน	ผู้พิการ	๑,๕๐๐,๐๐๐	๑,๘๐๐,๐๐๐	๑,๘๐๐,๐๐๐	๑,๙๐๐,๐๐๐	๒,๐๐๐,๐๐๐	ร้อยละ ๑๐๐ ได้รับความช่วยเหลือ ตามกฎหมาย	ผู้พิการได้รับเบี้ยยังชีพ ครบทุกคน	กองสวัสดิการ สังคม
๓	เบี้ยยังชีพผู้ป่วยเอดส์	เพื่อเป็นเงินสวัสดิการในการดำรงชีวิตประจำวัน	ผู้ป่วยเอดส์	๑๕๐,๐๐๐	๑๕๐,๐๐๐	๑๕๐,๐๐๐	๑๕๐,๐๐๐	๑๕๐,๐๐๐	ร้อยละ ๑๐๐ ได้รับความช่วยเหลือ ตามกฎหมาย	ผู้ป่วยได้รับความช่วยเหลือ ครบทุกคน	กองสวัสดิการ สังคม
รวม	๓ โครงการ		รวม	๗,๖๕๐,๐๐๐	๘,๙๕๐,๐๐๐	๙,๙๕๐,๐๐๐	๑๑,๐๕๐,๐๐๐	๑๑,๑๕๐,๐๐๐			

บัญชีครุภัณฑ์

แผนพัฒนาท้องถิ่น (พ.ศ.๒๕๖๖ - ๒๕๗๐) ทบพทวน ครั้งที่ ๑/๒๕๖๗

องค์การบริหารส่วนตำบลนาตง อำเภอปากคาด จังหวัดบึงกาฬ

ก.ยุทธศาสตร์จังหวัดที่ ๗ การพัฒนาด้านระบบการบริหารจัดการที่ดี

ข.ยุทธศาสตร์ของ อปท. ในเขตจังหวัดบึงกาฬ ที่ ๗ การบริหารงานจัดการที่ดี

ยุทธศาสตร์การพัฒนา อปท. ที่ ๗ ยุทธศาสตร์การพัฒนาด้านอื่นๆ

ที่	แผนงาน	หมวด	ประเภท	เป้าหมาย (ผลผลิตของครุภัณฑ์)	งบประมาณและที่ผ่านมา					หน่วยงาน รับผิดชอบหลัก
					๒๕๖๖ (บาท)	๒๕๖๗ (บาท)	๒๕๖๘ (บาท)	๒๕๖๙ (บาท)	๒๕๗๐ (บาท)	
๑	แผนงานพาณิชย์	ครุภัณฑ์	ครุภัณฑ์การเกษตร	เครื่องสูบน้ำแบบหอยโข่ง - ตามบัญชีราคามาตรฐานครุภัณฑ์ของ สำนักงานงบประมาณ	๒๐๐,๐๐๐	๒๐๐,๐๐๐	๒๐๐,๐๐๐	๒๐๐,๐๐๐	๒๐๐,๐๐๐	กองช่าง
๒	แผนงานพาณิชย์	ครุภัณฑ์	ครุภัณฑ์การเกษตร	เครื่องสูบน้ำแบบซัมเมอร์ส - ตามบัญชีราคามาตรฐานครุภัณฑ์ของ สำนักงานงบประมาณ	๒๐๐,๐๐๐	๒๐๐,๐๐๐	๒๐๐,๐๐๐	๒๐๐,๐๐๐	๒๐๐,๐๐๐	กองช่าง
๓	แผนงานบริหารงานทั่วไป	ครุภัณฑ์	ครุภัณฑ์สำนักงาน	วิทยุสื่อสาร จำนวน ๘ เครื่อง	๑๕๐,๐๐๐	๑๕๐,๐๐๐	๑๕๐,๐๐๐	๑๕๐,๐๐๐	๑๕๐,๐๐๐	สำนักปลัด
๔	แผนงานการรักษา ความสงบภายใน	ครุภัณฑ์	ครุภัณฑ์ไฟฟ้าและ วิทยุ	- กล้องโทรทัศน์วงจรปิด สำหรับติดตั้งภายใน อาคารและนอกอาคาร และที่สาธารณะ ม.๑-๘ โดย มีลักษณะตามประกาศเกณฑ์ราคากลางและคุณลักษณะ พื้นฐานของระบบกล้องโทรทัศน์วงจรปิด ของ กระทรวงเทคโนโลยีสารสนเทศและการสื่อสาร	๓๐๐,๐๐๐	๓๐๐,๐๐๐	๓๐๐,๐๐๐	๓๐๐,๐๐๐	๓๐๐,๐๐๐	สำนักปลัด
๕	แผนงานการเกษตร	ครุภัณฑ์	ครุภัณฑ์การเกษตร	เครื่องพ่นหมอกควัน	๑๔๐,๐๐๐	๑๔๐,๐๐๐	๑๔๐,๐๐๐	๑๔๐,๐๐๐	๑๔๐,๐๐๐	สำนักปลัด
๖	แผนงานสาธารณสุข	ครุภัณฑ์	ครุภัณฑ์วิทยาศาสตร์ และการแพทย์	รถเข็นชนิดนอน รถเข็นชนิดนั่ง	๒๐๐,๐๐๐	๒๐๐,๐๐๐	๒๐๐,๐๐๐	๒๐๐,๐๐๐	๒๐๐,๐๐๐	สำนักปลัด

ก.ยุทธศาสตร์จังหวัดที่ ๗ การพัฒนาด้านระบบการบริหารจัดการที่ดี

ข.ยุทธศาสตร์ของ อปท. ในเขตจังหวัดบึงกาฬ ที่ ๗ การบริหารงานจัดการที่ดี

ยุทธศาสตร์การพัฒนา อปท. ที่ ๗ ยุทธศาสตร์การพัฒนาด้านอื่นๆ

ที่	แผนงาน	หมวด	ประเภท	เป้าหมาย (ผลผลิตของครุภัณฑ์)	งบประมาณและที่ผ่านมา					หน่วยงาน รับผิดชอบหลัก
					๒๕๖๖ (บาท)	๒๕๖๗ (บาท)	๒๕๖๘ (บาท)	๒๕๖๙ (บาท)	๒๕๗๐ (บาท)	
๗	แผนงานสาธารณสุข	ครุภัณฑ์	ครุภัณฑ์วิทยาศาสตร์ และการแพทย์	เครื่องให้ออกซิเจน	๓๕,๐๐๐	๓๕,๐๐๐	๓๕,๐๐๐	๓๕,๐๐๐	๓๕,๐๐๐	สำนักปลัด
๘	แผนงานสาธารณสุข	ครุภัณฑ์	ครุภัณฑ์ยานพาหนะ และขนส่ง	รถบรรทุกขยะ ขนาด ๖ ตัน ๖ ล้อ ปริมาตรกระบอกลูกสูบ ไม่ต่ำกว่า ๖,๐๐๐ ซีซี หรือกำลังเครื่องยนต์สูงสุด ไม่ต่ำกว่า ๑๗๐ กิโลวัตต์ แบบอึดท้าย	๒,๖๐๐,๐๐๐	๒,๖๐๐,๐๐๐	๒,๖๐๐,๐๐๐	๒,๖๐๐,๐๐๐	๒,๖๐๐,๐๐๐	สำนักปลัด
๙	แผนงานสาธารณสุข	ครุภัณฑ์	ครุภัณฑ์กีฬา	เครื่องออกกำลังกายกลางแจ้ง	-	-	๓๐๐,๐๐๐	๓๐๐,๐๐๐	๓๐๐,๐๐๐	กองการศึกษา
๑๐	แผนงานรักษาความ สงบภายใน	ครุภัณฑ์	ครุภัณฑ์ยานพาหนะ และขนส่ง	รถบรรทุก(ดีเซล) ขนาด ๖ ตัน ๖ ล้อ ปริมาตรกระบอกลูกสูบ ไม่ต่ำกว่า ๖,๐๐๐ ซีซี หรือกำลังเครื่องยนต์สูงสุด ไม่ต่ำกว่า ๑๗๐ กิโลวัตต์ แบบบรรทุกน้ำ	-	-	๒,๕๐๐,๐๐	๒,๕๐๐,๐๐	๒,๕๐๐,๐๐	สำนักปลัด
๑๑	แผนงานบริหารงานทั่วไป	ครุภัณฑ์	ครุภัณฑ์ยานพาหนะ และขนส่ง	รถพยาบาลฉุกเฉิน(รถกระบะ) ปริมาตรกระบอกลูกสูบไม่ต่ำกว่า ๒,๔๐๐ ซีซี หรือกำลัง เครื่องยนต์สูงสุดไม่ต่ำกว่า ๑๑๐ กิโลวัตต์	๑,๕๐๐,๐๐๐	๑,๕๐๐,๐๐๐	๑,๕๐๐,๐๐๐	๑,๕๐๐,๐๐๐	๑,๕๐๐,๐๐๐	สำนักปลัด
๑๒	แผนงานบริหารงานทั่วไป	ครุภัณฑ์	ครุภัณฑ์ยานพาหนะ และขนส่ง	รถยนต์ส่วนบุคคล รถบรรทุก (ดีเซล) แบบดับเบิลแค็บ ขนาด ๑ ตัน ขับเคลื่อน ๒ ล้อ ปริมาตรกระบอกลูกสูบไม่ต่ำกว่า ๒,๔๐๐ ซีซี หรือกำลังเครื่องยนต์สูงสุดไม่ต่ำกว่า ๑๑๐ กิโลวัตต์	๑,๐๐๐,๐๐๐	๑,๐๐๐,๐๐๐	๑,๐๐๐,๐๐๐	๑,๐๐๐,๐๐๐	๑,๐๐๐,๐๐๐	สำนักปลัด
๑๓	แผนงานบริหารงานทั่วไป	ครุภัณฑ์	ครุภัณฑ์ไฟฟ้าและวิทยุ	เครื่องกระจายเสียงห้องประชุม	๑๐๐,๐๐๐	๑๐๐,๐๐๐	๑๐๐,๐๐๐	๑๐๐,๐๐๐	๑๐๐,๐๐๐	สำนักปลัด

บัญชีสรุปโครงการพัฒนา แผนพัฒนาท้องถิ่น (พ.ศ. ๒๕๖๖ - ๒๕๗๐) ทบพทครั้งที่ ๑/๒๕๖๗ องค์การบริหารส่วนตำบลนาตง อำเภอปากคาด จังหวัดบึงกาฬ												
ยุทธศาสตร์	ปี ๒๕๖๖		ปี ๒๕๖๗		ปี ๒๕๖๘		ปี ๒๕๖๙		ปี ๒๕๗๐		รวม ๕ ปี	
	จำนวนโครงการ	งบประมาณ (บาท)	จำนวนโครงการ	งบประมาณ (บาท)	จำนวนโครงการ	งบประมาณ (บาท)	จำนวนโครงการ	งบประมาณ (บาท)	จำนวนโครงการ	งบประมาณ (บาท)	จำนวนโครงการ	งบประมาณ (บาท)
๑.) ยุทธศาสตร์การพัฒนาด้านโครงสร้างพื้นฐาน												
กลยุทธ์ที่ ๑ กลยุทธ์การพัฒนาด้านการคมนาคมและการขนส่ง												
๑.๑ แผนงานอุตสาหกรรมและการโยธา	๑๕๒	๖๒,๔๙๑,๐๐๐	๑๕๒	๖๒,๔๙๑,๐๐๐	๑๕๒	๖๒,๐๙๑,๐๐๐	๑๕๒	๖๒,๐๙๑,๐๐๐	๑๕๒	๖๒,๐๙๑,๐๐๐	๗๖๐	๓๑๑,๒๕๕,๐๐๐
กลยุทธ์ที่ ๒ กลยุทธ์การพัฒนาด้านสาธารณสุข												
๒.๑ แผนงานอุตสาหกรรมและการโยธา	๔๔	๑๗,๐๔๕,๐๐๐	๔๔	๑๗,๐๔๕,๐๐๐	๔๔	๑๗,๐๔๕,๐๐๐	๔๔	๑๗,๐๔๕,๐๐๐	๔๔	๑๗,๐๔๕,๐๐๐	๒๒๐	๘๕,๒๒๕,๐๐๐
๒.๒ แผนงานเคหะและชุมชน	๒๓	๗,๙๐๐,๐๐๐	๒๓	๗,๙๐๐,๐๐๐	๒๓	๗,๙๐๐,๐๐๐	๒๓	๗,๙๐๐,๐๐๐	๒๓	๗,๙๐๐,๐๐๐	๑๑๕	๓๙,๕๐๐,๐๐๐
กลยุทธ์ที่ ๓ กลยุทธ์การพัฒนาด้านผังเมืองและควบคุมอาคาร												
๓.๑ แผนงานอุตสาหกรรมและการโยธา	๘๒	๑๘,๑๐๐,๐๐๐	๘๒	๑๘,๑๐๐,๐๐๐	๘๒	๑๘,๓๐๐,๐๐๐	๘๒	๑๖,๘๐๐,๐๐๐	๘๒	๑๖,๘๐๐,๐๐๐	๔๑๐	๘๘,๑๐๐,๐๐๐
รวม	๓๐๑	๑๐๕,๕๓๖,๐๐๐	๓๐๑	๑๐๕,๕๓๖,๐๐๐	๓๐๑	๑๐๕,๓๓๖,๐๐๐	๓๐๑	๑๐๓,๘๓๖,๐๐๐	๓๐๑	๑๐๓,๘๓๖,๐๐๐	๑,๕๐๕	๕๒๔,๐๘๐,๐๐๐
๒) ยุทธศาสตร์การพัฒนาด้านส่งเสริมคุณภาพชีวิต												
กลยุทธ์ที่ ๔ กลยุทธ์การพัฒนาด้านส่งเสริมอาชีพ												
๑.๑ แผนงานการเกษตร	๑๒	๑,๒๖๖,๐๐๐	๑๒	๑,๒๖๖,๐๐๐	๑๒	๑,๒๖๖,๐๐๐	๑๒	๑,๒๖๖,๐๐๐	๑๒	๑,๒๖๖,๐๐๐	๖๐	๖,๒๘๐,๐๐๐
กลยุทธ์ที่ ๕ กลยุทธ์การพัฒนาด้านสวัสดิการสังคม												
๒.๑ แผนงานสังคมสงเคราะห์	๑๔	๑,๐๙๕,๐๐๐	๑๔	๑,๐๙๕,๐๐๐	๑๔	๑,๑๘๕,๐๐๐	๑๔	๑,๒๒๐,๐๐๐	๑๔	๑,๒๔๐,๐๐๐	๗๐	๕,๘๓๕,๐๐๐
๒.๒ แผนงานสาธารณสุข	๖๑	๒,๓๐๓,๐๐๐	๖๑	๒,๓๓๘,๐๐๐	๖๑	๒,๔๓๕,๐๐๐	๖๑	๒,๔๓๕,๐๐๐	๖๑	๒,๔๓๕,๐๐๐	๓๐๕	๑๑,๙๕๖,๐๐๐
กลยุทธ์ที่ ๖ กลยุทธ์การพัฒนาด้านการศึกษา												
๓.๑ แผนงานการศึกษา	๓๙	๑,๒๕๕,๐๐๐	๓๙	๑,๓๐๕,๐๐๐	๓๙	๑,๔๓๕,๐๐๐	๓๙	๑,๔๔๕,๐๐๐	๓๙	๑,๔๖๕,๐๐๐	๑๙๕	๖,๙๐๕,๐๐๐
รวม	๑๒๖	๕,๙๑๙,๐๐๐	๑๒๖	๖,๐๐๔,๐๐๐	๑๒๖	๖,๓๒๑,๐๐๐	๑๒๖	๖,๓๖๖,๐๐๐	๑๒๖	๖,๓๕๖,๐๐๐	๖๓๐	๓๐,๙๖๖,๐๐๐
๓.) ยุทธศาสตร์ การพัฒนาด้านการวางแผนและส่งเสริมการลงทุน การพาณิชย์กรรมและการท่องเที่ยว												
กลยุทธ์ที่ ๙ กลยุทธ์การพัฒนาด้านการท่องเที่ยว												
๑.๑ แผนงานการเกษตร	๑๔	๑,๐๒๒,๔๐๐	๑๐	๖๗๒,๔๐๐	๑๖	๑,๑๓๐,๐๐๐	๑๖	๑,๑๔๐,๐๐๐	๑๖	๑,๑๔๐,๐๐๐	๗๒	๕,๑๐๔,๘๐๐
รวม	๑๔	๑,๐๒๒,๔๐๐	๑๐	๖๗๒,๔๐๐	๑๖	๑,๑๓๐,๐๐๐	๑๖	๑,๑๔๐,๐๐๐	๑๖	๑,๑๔๐,๐๐๐	๗๒	๕,๑๐๔,๘๐๐

ยุทธศาสตร์	ปี ๒๕๖๖		ปี ๒๕๖๗		ปี ๒๕๖๘		ปี ๒๕๖๙		ปี ๒๕๗๐		รวม ๕ ปี	
	จำนวนโครงการ	งบประมาณ (บาท)	จำนวนโครงการ	งบประมาณ (บาท)	จำนวนโครงการ	งบประมาณ (บาท)	จำนวนโครงการ	งบประมาณ (บาท)	จำนวนโครงการ	งบประมาณ (บาท)	จำนวนโครงการ	งบประมาณ (บาท)
๔.) ยุทธศาสตร์การพัฒนาด้านการจัดระเบียบชุมชน สังคม และรักษาความสงบเรียบร้อย												
กลยุทธ์ที่ ๑๓ กลยุทธ์การพัฒนาด้านการป้องกันและบรรเทาสาธารณภัย												
๑.๑ แผนงานการรักษาความสงบภายใน	๑๑	๓๘๑,๐๐๐	๑๑	๓๘๑,๐๐๐	๑๑	๓๘๑,๐๐๐	๑๑	๓๘๑,๐๐๐	๑๑	๓๘๑,๐๐๐	๕๕	๑,๙๐๕,๐๐๐
กลยุทธ์ที่ ๑๔ กลยุทธ์การพัฒนาด้านรักษาความสงบเรียบร้อย และความปลอดภัยในชีวิตและทรัพย์สิน												
๒.๑ แผนงานสร้างความเข้มแข็งของชุมชน	๑๓	๕๓๐,๐๐๐	๑๓	๕๓๐,๐๐๐	๑๓	๖๔๐,๐๐๐	๑๓	๖๔๐,๐๐๐	๑๓	๖๔๐,๐๐๐	๖๕	๒,๙๘๐,๐๐๐
รวม	๒๔	๙๑๑,๐๐๐	๒๔	๙๑๑,๐๐๐	๒๔	๑,๐๒๑,๐๐๐	๒๔	๑,๐๒๑,๐๐๐	๒๔	๑,๐๒๑,๐๐๐	๑๒๐	๔,๘๘๕,๐๐๐
๕.) ยุทธศาสตร์การพัฒนาการบริหารจัดการและอนุรักษ์สิ่งแวดล้อม												
๑.๑ แผนงานการเกษตร												
๑.๒ แผนงานเคหะและชุมชน												
รวม	๐	๐	๐	๐	๐	๐	๐	๐	๐	๐	๐	๐
๖.) ยุทธศาสตร์ด้านศิลปวัฒนธรรม จารีตประเพณีและภูมิปัญญาท้องถิ่น												
กลยุทธ์ที่ ๑๗ กลยุทธ์การพัฒนาด้านการปกป้อง คุ่มครอง โบราณสถาน โบราณวัตถุ และ พิพิธภัณฑ												
๑.๑ แผนงานการศาสนา วัฒนธรรมและนันทนาการ	๑๔	๗๘๕,๐๐๐	๑๔	๗๘๕,๐๐๐	๑๕	๑,๑๐๖,๐๐๐	๑๕	๑,๑๑๐,๐๐๐	๑๕	๑,๑๑๐,๐๐๐	๗๓	๔,๘๙๖,๐๐๐
รวม	๑๔	๗๘๕,๐๐๐	๑๔	๗๘๕,๐๐๐	๑๕	๑,๑๐๖,๐๐๐	๑๕	๑,๑๑๐,๐๐๐	๑๕	๑,๑๑๐,๐๐๐	๗๓	๔,๘๙๖,๐๐๐
๗.) ยุทธศาสตร์การพัฒนาด้านอื่นๆ												
กลยุทธ์ที่ ๑๙ กลยุทธ์การพัฒนาการบริหารจัดการที่ดี												
๑.๑ แผนงานบริหารงานทั่วไป	๑๓	๒,๔๙๕,๐๐๐	๑๓	๒,๔๙๕,๐๐๐	๑๓	๒,๓๐๕,๐๐๐	๑๓	๒,๓๐๕,๐๐๐	๑๓	๒,๓๐๕,๐๐๐	๖๕	๑๑,๙๐๕,๐๐๐
รวม	๑๓	๒,๔๙๕,๐๐๐	๑๓	๒,๔๙๕,๐๐๐	๑๓	๒,๓๐๕,๐๐๐	๑๓	๒,๓๐๕,๐๐๐	๑๓	๒,๓๐๕,๐๐๐	๖๕	๑๑,๙๐๕,๐๐๐
รวมทั้งสิ้น	๔๙๒	๑๑๖,๖๖๘,๔๐๐	๔๘๘	๑๑๖,๔๐๓,๔๐๐	๔๙๕	๑๑๗,๒๑๙,๐๐๐	๔๙๕	๑๑๕,๗๗๘,๐๐๐	๔๙๕	๑๑๕,๗๖๘,๐๐๐	๒,๔๖๕	๕๘๑,๘๓๖,๘๐๐

ส่วนที่ ๔

การติดตามและประเมินผล

๑. การติดตามและประเมินผลยุทธศาสตร์

ในการจัดทำแผนพัฒนาท้องถิ่นนั้น จะต้องมีการติดตามและประเมินผลแผนพัฒนา โดยจะต้องติดตามและประเมินยุทธศาสตร์ ตามระเบียบกระทรวงมหาดไทย ว่าด้วยการจัดทำแผนของ องค์การปกครองส่วนท้องถิ่น (ฉบับที่ ๓) พ.ศ.๒๕๖๑ ข้อ ๑๒ ให้ยกเลิกความใน(๓) ของ ข้อ ๒๙ ของระเบียบกระทรวงมหาดไทยว่าด้วยการจัดทำแผนพัฒนาขององค์การปกครองส่วนท้องถิ่น พ.ศ.๒๕๔๘ ซึ่งแก้ไขเพิ่มเติมโดยระเบียบกระทรวงมหาดไทยว่าด้วยการจัดทำแผนพัฒนาขององค์การปกครองส่วน ท้องถิ่น(ฉบับที่ ๒) พ.ศ.๒๕๕๙ และให้ใช้ความต่อไปนี้แทน

"(๓) รายงานผลและเสนอความเห็นซึ่งได้จากการติดตามและประเมินผลแผนพัฒนาท้องถิ่นต่อ ผู้บริหารท้องถิ่นเพื่อให้ผู้บริหารท้องถิ่นเสนอต่อสภาท้องถิ่น และคณะกรรมการพัฒนาท้องถิ่น พร้อมทั้ง ประกาศผลการติดตามและประเมินผลแผนพัฒนาท้องถิ่นให้ประชาชนทราบในที่เปิดเผยภายในสิบห้าวันนับ แต่วันรายงานผลและเสนอความเห็นดังกล่าว และต้องปิดประกาศไว้เป็นระยะเวลาไม่น้อยกว่าสามสิบวัน โดยอย่างน้อยปีละหนึ่งครั้งภายในเดือนธันวาคมของทุกปี"

ระเบียบกระทรวงมหาดไทย ว่าด้วยการจัดทำแผนขององค์การปกครองส่วนท้องถิ่น (ฉบับที่ ๓) พ.ศ.๒๕๖๑ ข้อ ๑๓ ให้ยกเลิกความใน (๕) ของข้อ ๓๐ ของระเบียบกระทรวงมหาดไทยว่าด้วยการจัดทำ แผนพัฒนาขององค์การปกครองส่วนท้องถิ่น พ.ศ.๒๕๔๘ ซึ่งแก้ไขเพิ่มเติมโดยระเบียบกระทรวงมหาดไทยว่า ด้วยการจัดทำแผนพัฒนาขององค์การปกครองส่วนท้องถิ่น (ฉบับที่ ๒) พ.ศ.๒๕๕๙ และให้ใช้ความต่อไปนี้ แทน

"(๕) ผู้บริหารท้องถิ่นเสนอผลการติดตามและประเมินผลต่อสภาท้องถิ่น และคณะกรรมการพัฒนา ท้องถิ่น พร้อมทั้งประกาศผลการติดตามและประเมินผลแผนพัฒนาท้องถิ่น ให้ประชาชนในท้องถิ่นทราบใน ที่เปิดเผยภายในสิบห้าวันนับแต่วันที่ผู้บริหารท้องถิ่นเสนอผลการติดตามและประเมินผลดังกล่าว และต้อง ปิดประกาศไว้เป็นระยะเวลาไม่น้อยกว่าสามสิบวันโดยอย่างน้อยปีละหนึ่งครั้งภายในเดือนธันวาคมของ ทุกปี"

๒. การติดตามและประเมินผลโครงการ

ในการจัดทำแผนพัฒนาท้องถิ่นนั้น จะต้องมีการติดตามและประเมินผลแผนพัฒนา โดยจะต้องติดตามและประเมินยุทธศาสตร์ ตามระเบียบกระทรวงมหาดไทย ว่าด้วยการจัดทำแผนของ องค์การปกครองส่วนท้องถิ่น (ฉบับที่ ๓) พ.ศ.๒๕๖๑ ข้อ ๑๒ ให้ยกเลิกความใน(๓) ของ ข้อ ๒๙ ของระเบียบกระทรวงมหาดไทยว่าด้วยการจัดทำแผนพัฒนาขององค์การปกครองส่วนท้องถิ่น พ.ศ.๒๕๔๘ ซึ่งแก้ไขเพิ่มเติมโดยระเบียบกระทรวงมหาดไทยว่าด้วยการจัดทำแผนพัฒนาขององค์การปกครองส่วน ท้องถิ่น(ฉบับที่ ๒) พ.ศ.๒๕๕๙ และให้ใช้ความต่อไปนี้แทน

"(๓) รายงานผลและเสนอความเห็นซึ่งได้จากการติดตามและประเมินผลแผนพัฒนาท้องถิ่นต่อ ผู้บริหารท้องถิ่นเพื่อให้ผู้บริหารท้องถิ่นเสนอต่อสภาท้องถิ่น และคณะกรรมการพัฒนาท้องถิ่น พร้อมทั้ง ประกาศผลการติดตามและประเมินผลแผนพัฒนาท้องถิ่นให้ประชาชนทราบในที่เปิดเผยภายในสิบห้าวันนับ แต่วันรายงานผลและเสนอความเห็นดังกล่าว และต้องปิดประกาศไว้เป็นระยะเวลาไม่น้อยกว่าสามสิบวัน โดยอย่างน้อยปีละหนึ่งครั้งภายในเดือนธันวาคมของทุกปี"

ระเบียบกระทรวงมหาดไทย ว่าด้วยการจัดทำแผนขององค์กรปกครองส่วนท้องถิ่น (ฉบับที่ ๓) พ.ศ.๒๕๖๑ ข้อ ๑๓ ให้ยกเลิกความใน (๕) ของข้อ ๓๐ ของระเบียบกระทรวงมหาดไทยว่าด้วยการจัดทำแผนพัฒนาขององค์กรปกครองส่วนท้องถิ่น พ.ศ.๒๕๔๘ ซึ่งแก้ไขเพิ่มเติมโดยระเบียบกระทรวงมหาดไทยว่าด้วยการจัดทำแผนพัฒนาขององค์กรปกครองส่วนท้องถิ่น (ฉบับที่ ๒) พ.ศ.๒๕๕๙ และให้ใช้ความต่อไปนี้แทน

“(๕) ผู้บริหารท้องถิ่นเสนอผลการติดตามและประเมินผลต่อสภาท้องถิ่น และคณะกรรมการพัฒนาท้องถิ่น พร้อมทั้งประกาศผลการติดตามและประเมินผลแผนพัฒนาท้องถิ่น ให้ประชาชนในท้องถิ่นทราบในที่เปิดเผยภายในสิบห้าวันนับแต่วันที่ผู้บริหารท้องถิ่นเสนอผลการติดตามและประเมินผลดังกล่าว และต้องปิดประกาศไว้เป็นระยะเวลาไม่น้อยกว่าสามสิบวันโดยอย่างน้อยปีละหนึ่งครั้งภายในเดือนธันวาคมของทุกปี”

๓. สรุปผลการพัฒนาท้องถิ่นในภาพรวม

๓.๑ การวัดผลในเชิงปริมาณและเชิงคุณภาพ

(๑) การวัดผลในเชิงปริมาณ

ตามที่เทศบาลได้ดำเนินการจัดทำแผนพัฒนาขึ้นมาเพื่อใช้เป็นเครื่องมือในการพัฒนาเทศบาลให้บรรลุเป้าหมายที่วางไว้ เกิดประสิทธิภาพประสิทธิผลสูงสุดในการแก้ไขปัญหาให้กับประชาชน ในการจัดทำแผนพัฒนานั้นจะต้องมีการติดตามและประเมินแผนพัฒนา ตามระเบียบกระทรวงมหาดไทย ว่าด้วยการจัดทำแผนขององค์กรปกครองส่วนท้องถิ่น (ฉบับที่ ๓) พ.ศ.๒๕๖๑ ข้อ ๑๒

โดยคณะกรรมการติดตามและประเมินแผนพัฒนาเป็นผู้ดำเนินการติดตามและประเมินผลแผนพัฒนา ซึ่งคณะกรรมการจะต้องดำเนินการกำหนดแนวทาง วิธีการในการติดตามและประเมินผลแผนพัฒนา ดำเนินการติดตามและประเมินผลแผนพัฒนา รายงานผลและเสนอความเห็นซึ่งได้จากการติดตามและประเมินผลแผนพัฒนาต่อผู้บริหารท้องถิ่น เพื่อให้ผู้บริหารท้องถิ่น เสนอต่อสภาท้องถิ่น และคณะกรรมการพัฒนาท้องถิ่น พร้อมทั้งประกาศผลการติดตามและประเมินผลแผนพัฒนาให้ประชาชนในท้องถิ่นทราบในที่เปิดเผยภายในสิบห้าวันนับแต่วันรายงานผลและเสนอความเห็นดังกล่าวและต้องปิดประกาศไว้เป็นระยะเวลาไม่น้อยกว่าสามสิบวันโดยอย่างน้อยปีละหนึ่งครั้งภายในเดือนธันวาคมของทุกปี

โดยเครื่องมือที่ใช้ในการติดตามและประเมินผลในเชิงปริมาณ มีดังนี้

แบบที่ ๑ การกำกับการจัดทำแผนยุทธศาสตร์ขององค์กรปกครองส่วนท้องถิ่น

แบบที่ ๒ แบบติดตามผลการดำเนินงานขององค์กรปกครองส่วนท้องถิ่น

แบบที่ ๓/๑ แบบประเมินผลการดำเนินงานตามแผนยุทธศาสตร์

แบบประเมินคุณภาพของแผนพัฒนา

(แจ้งตามหนังสือกระทรวงมหาดไทย ที่ มท ๐๘๑๐.๒/ว ๐๗๐๓ ลงวันที่ ๒ กุมภาพันธ์ ๒๕๕๘ เรื่อง แนวทางและหลักเกณฑ์การจัดทำและประสานแผนสามปีขององค์กรปกครองส่วนท้องถิ่น ข้อ ๗ การวัดคุณภาพของแผนพัฒนาท้องถิ่น ตามนัยหนังสือกระทรวงมหาดไทย ด่วนที่สุด ที่ มท ๐๘๑๐.๒/ว ๔๘๓๐ ลงวันที่ ๒๒ พฤศจิกายน ๒๕๕๖ ให้แล้วเสร็จภายใน ๑๕ วัน นับแต่วันประกาศใช้แผนพัฒนาท้องถิ่น)

การติดตามและประเมินผลด้วยระบบ e-plan (www.dla.go.th)

(๒) การวัดผลในเชิงคุณภาพ

การจัดผลเชิงคุณภาพ เทศบาลใช้การสำรวจความพึงพอใจในการวัดผลเชิงคุณภาพในภาพรวม โดยได้มีการประเมินความพึงพอใจ ซึ่งการประเมินความพึงพอใจทำให้ทราบถึงผลเชิงคุณภาพในการดำเนินงานของเทศบาลในภาพรวม

โดยเครื่องมือที่ใช้ในการประเมินความพึงพอใจ มีดังนี้

แบบที่ ๓/๒ แบบประเมินความพึงพอใจต่อผลการดำเนินงานขององค์การบริหารส่วนตำบล

แบบที่ ๓/๓ แบบประเมินความพึงพอใจของประชาชนที่มีต่อการให้บริการ

๔. ข้อเสนอแนะในการจัดทำแผนพัฒนาท้องถิ่นในอนาคต

๔.๑ ผลกระทบนำไปสู่ออนาคต

๑. เกิดการพัฒนาพัฒนาที่ล่าช้า เพราะการดำเนินงานต่างๆ ขององค์กรปกครองส่วนท้องถิ่นผ่านกระบวนการหลายขั้นตอน สลับซับซ้อน
๒. ประชาชนอาจเกิดความเบื่อหน่ายกับกระบวนการจัดทำแผนที่มีความยุ่งยากมากขึ้น
๓. ปัญหาอาจไม่ได้รับการแก้ไขอย่างตรงจุดเพราะข้อจำกัดของระเบียบกฎหมายที่ทำให้ยากและบางเรื่องอาจทำไม่ได้

๔.๒ ข้อสังเกต ข้อเสนอแนะ ผลจากการพัฒนา

- ๑) การจัดทำแผนพัฒนาท้องถิ่นสี่ปีควรพิจารณาใช้แผนยุทธศาสตร์การพัฒนามาเป็นกรอบในการจัดทำแผนพัฒนาท้องถิ่นสี่ปีและให้มีความสอดคล้องกัน
- ๒) การจัดทำแผนพัฒนาท้องถิ่นสี่ปีควรพิจารณางบประมาณและคำนึงถึงสถานะการคลังในการพิจารณาโครงการ/กิจกรรม ที่จะบรรจุในแผนพัฒนาท้องถิ่นสี่ปี
- ๓) ควรเร่งรัดให้มีการดำเนินโครงการ/กิจกรรม ที่ตั้งในเทศบัญญัติงบประมาณรายจ่ายให้สามารถดำเนินการได้ในปีงบประมาณนั้น
- ๔) เทศบาลควรพิจารณาตั้งงบประมาณให้เพียงพอและเหมาะสมกับกับภารกิจแต่ละด้านที่จะต้องดำเนินการ ซึ่งจะช่วยลดปัญหาในการโอนเพิ่ม โอนลด โอนตั้งจ่ายรายการใหม่
