



ตำบลนาดง

# ท้องถิ่น พัฒนา

บทกวี :  
ครั้งที่ 1/2567.

E-PLAN :  
**NADONG SAO.**



☎ 0-4249-0864

🌐 <http://nadong.go.th/>

📍 172 M 4 T. Nadoong U.Parkad  
Bungkan





## หลักการและเหตุผล

เนื่องด้วย ระเบียบกระทรวงมหาดไทยว่าด้วยการจัดทำแผนพัฒนาขององค์กรปกครองส่วนท้องถิ่น พ.ศ. ๒๕๔๘ แก้ไขเพิ่มเติม (ฉบับที่ ๒) พ.ศ. ๒๕๕๙ และ (ฉบับที่ ๓) พ.ศ. ๒๕๖๑ ข้อ ๑๘ แผนพัฒนาท้องถิ่น กรณีเทศบาล องค์การบริหารส่วนตำบล เมืองพัทยา และองค์กรปกครองส่วนท้องถิ่นอื่นที่มีกฎหมายจัดตั้ง ให้จัดทำหรือทบทวนให้แล้วเสร็จภายในเดือนตุลาคมก่อนปีงบประมาณถัดไป องค์การบริหารส่วนตำบลนาตง อำเภอปากคาด จังหวัดบึงกาฬ องค์การบริหารส่วนตำบลนาตงได้ประกาศใช้แผนพัฒนาท้องถิ่น (พ.ศ. ๒๕๖๖ - ๒๕๗๐) เมื่อวันที่ ๑๖ กันยายน พ.ศ. ๒๕๖๔, แผนพัฒนาท้องถิ่น (พ.ศ. ๒๕๖๖ - ๒๕๗๐) แก้ไขครั้งที่ ๑/๒๕๖๕ เมื่อวันที่ ๒๑ ธันวาคม พ.ศ. ๒๕๖๕, แผนพัฒนาท้องถิ่น (พ.ศ. ๒๕๖๖ - ๒๕๗๐) เพิ่มเติม ครั้งที่ ๑/๒๕๖๕ เมื่อวันที่ ๒๘ เดือน มิถุนายน พ.ศ. ๒๕๖๕, แผนพัฒนาท้องถิ่น (พ.ศ. ๒๕๖๖ - ๒๕๗๐) เพิ่มเติม ครั้งที่ ๒/๒๕๖๕ เมื่อวันที่ ๒๘ เดือน ธันวาคม พ.ศ. ๒๕๖๕, แผนพัฒนาท้องถิ่น พ.ศ. ๒๕๖๖-๒๕๗๐ แก้ไข ครั้งที่ ๑/ ๒๕๖๖ เมื่อวันที่ ๒๗ เดือน มีนาคม พ.ศ. ๒๕๖๖, แผนพัฒนาท้องถิ่น พ.ศ. ๒๕๖๖-๒๕๗๐ แก้ไข ครั้งที่ ๒/๒๕๖๖ เมื่อวันที่ ๔ เดือน กันยายน พ.ศ. ๒๕๖๖, และแผนพัฒนาท้องถิ่น พ.ศ. ๒๕๖๖ - ๒๕๗๐ เปลี่ยนแปลงครั้งที่ ๑ พ.ศ. ๒๕๖๖ เมื่อวันที่ ๑๙ กันยายน พ.ศ. ๒๕๖๖,แผนพัฒนาท้องถิ่น พ.ศ. ๒๕๖๖-๒๕๗๐ แก้ไข ครั้งที่ ๓/๒๕๖๖ เมื่อวันที่ ๑๐ เดือน ตุลาคม พ.ศ. ๒๕๖๖,แผนพัฒนาท้องถิ่น (พ.ศ.๒๕๖๖ - ๒๕๗๐) แก้ไขครั้งที่ ๔/๒๕๖๖ เมื่อวันที่ ๑๙ เดือน ตุลาคม พ.ศ. ๒๕๖๖ไปแล้วนั้น แต่ทั้งนี้ เนื่องจากปัจจุบันสภาพแวดล้อม สภาพปัญหาในพื้นที่ บริบททางสังคมได้มีการเปลี่ยนแปลง ทำให้แผนพัฒนาท้องถิ่นที่มีอยู่ไม่สามารถตอบสนองความต้องการของประชาชนได้อย่างแท้จริง ดังนั้นเพื่อให้แผนพัฒนาท้องถิ่น มีความสมบูรณ์ถูกต้อง มีแนวทางการพัฒนาที่ชัดเจนสอดคล้องกับยุทธศาสตร์ที่วางไว้ สามารถแก้ไขปัญหา ความต้องการของประชาชนได้ทันต่อบริบทที่เปลี่ยนแปลงไป

ดังนั้น เพื่อให้เป็นไปด้วยความถูกต้อง ตามระเบียบและหนังสือกระทรวงมหาดไทยดังกล่าว องค์การบริหารส่วนตำบลนาตงจึงจัดทำการทบทวนแผนพัฒนาท้องถิ่น (พ.ศ. ๒๕๖๖ - ๒๕๗๐) ครั้งที่ ๑/๒๕๖๗ และดำเนินการประกาศใช้ต่อไป

(นายกันหา พิมวงค์)

นายกองค์การบริหารส่วนตำบลนาตง



	หน้า
หลักการและเหตุผล	ก
สารบัญ	ข – ง
ส่วนที่ ๑ บทนำสภาพทั่วไปและข้อมูลพื้นฐาน	๑ – ๒๕
๑. ด้ายกายภาพ	๑
๒. ด้านการเมืองการปกครอง	๕
๓. ประชากร	๙
๔. สภาพสังคม	๑๑
๕. ระบบบริการพื้นฐาน	๑๖
๖. ระบบเศรษฐกิจ	๑๘
๗. ศาสนา ประเพณี วัฒนธรรม	๑๙
๘. ทรัพยากรธรรมชาติ	๑๙
๙. อื่นๆ	๒๐
๑๐. รายได้ในปี ๒๕๖๖	๒๒
๑๑. ศักยภาพด้านเครื่องมือและอุปกรณ์ต่างๆ	๒๔
ส่วนที่ ๒ ยุทธศาสตร์การพัฒนากองคกรปกครองส่วนท้องถิ่น	๒๕ – ๑๑๗
๑ ความสัมพันธ์ระหว่างแผนระดับมหภาค	
๑.๑ แผนยุทธศาสตร์ชาติ ๒๐ ปี (พ.ศ. ๒๕๖๑ – ๒๕๘๐)	๒๕
๑.๒ แผนพัฒนาเศรษฐกิจและสังคมแห่งชาติ ฉบับที่ ๑๓	๓๖
๑.๓ เป้าหมายการพัฒนาที่ยั่งยืน (Sustainable Development Goals : SDGs)	๔๐
๑.๔ แผนพัฒนาภาค/แผนพัฒนากลุ่มจังหวัด/แผนพัฒนาจังหวัด	๕๖
๑.๔.๑ แผนพัฒนาภาคตะวันออกเฉียงเหนือ (พ.ศ. ๒๕๖๖ – ๒๕๗๐)	๕๖
๑.๔.๒ แผนพัฒนากลุ่มจังหวัดภาคตะวันออกเฉียงเหนือตอนบน กลุ่มที่ ๑	๖๔
๑.๔.๒ ยุทธศาสตร์การพัฒนาของจังหวัดบึงกาฬ (พ.ศ. ๒๕๖๖ – ๒๕๗๐)	๗๑
๑.๕ ยุทธศาสตร์การพัฒนาขององค์กรปกครองส่วนท้องถิ่นในเขตจังหวัดบึงกาฬ (พ.ศ. ๒๕๖๖ – ๒๕๗๐)	๗๗
๑.๖ กรอบยุทธศาสตร์การพัฒนาอำเภอปากคาด	๗๘



**๒ ยุทธศาสตร์ขององค์การบริหารส่วนตำบลนาดง**

๑.วิสัยทัศน์	๗๙
๒.ยุทธศาสตร์/พันธกิจ	๗๙
๓.เป้าประสงค์/ตัวชี้วัด/ค่าเป้าหมาย/กลยุทธ์	๗๙
๔. จุดยืนทางยุทธศาสตร์	๑๐๐
๕. ความเชื่อมโยงของยุทธศาสตร์ในภาพรวม	๑๐๒

**๓. การวิเคราะห์เพื่อพัฒนาท้องถิ่น**

๓.๑ การวิเคราะห์กรอบการจัดทำยุทธศาสตร์ขององค์กรปกครองส่วนท้องถิ่น	๑๐๖
๓.๒ การสรุปสถานการณ์พัฒนา (การวิเคราะห์จุดแข็ง จุดอ่อน โอกาส และอุปสรรค)	๑๐๗
๓.๓ การประเมินสถานการณ์สภาพแวดล้อมภายนอกที่เกี่ยวข้อง	๑๑๑

**ส่วนที่ ๓ การนำแผนพัฒนาท้องถิ่นไปสู่การปฏิบัติ**

๓.๑ ยุทธศาสตร์การพัฒนาท้องถิ่นและยุทธศาสตร์ระดับมหภาคเพื่อนำไปสู่การปฏิบัติ แผนงาน	๑๑๔
๓.๒ บัญชีโครงการพัฒนาท้องถิ่น บัญชีสรุปโครงการพัฒนา แบบ ผ.๐๑	๑๑๙
๓.๒ บัญชีโครงการพัฒนาท้องถิ่น รายละเอียดโครงการพัฒนา แบบ ผ.๐๒	๑๒๑-๒๑๒

**ยุทธศาสตร์ที่ ๑ ด้านโครงสร้างพื้นฐาน**

กลยุทธ์ที่ ๑ กลยุทธ์การพัฒนาด้านการคมนาคมและการขนส่ง แผนงานอุตสาหกรรมและการโยธา	๑๒๑-๑๕๕
กลยุทธ์ที่ ๒ กลยุทธ์การพัฒนาด้านสาธารณสุขภิภาค แผนงานอุตสาหกรรมและการโยธา	๑๕๖-๑๖๑
แผนงาน เคหะและชุมชน	๑๖๒-๑๖๓
กลยุทธ์ที่ ๓ กลยุทธ์การพัฒนาด้านผังเมืองและควบคุมอาคาร แผนงานอุตสาหกรรมและการโยธา	๑๖๔-๑๗๐

**ยุทธศาสตร์ที่ ๒ ด้านส่งเสริมคุณภาพชีวิต**

กลยุทธ์ที่ ๔ กลยุทธ์การพัฒนาด้านส่งเสริมอาชีพ แผนงานการเกษตร	๑๗๑-๑๗๓
กลยุทธ์ที่ ๕ กลยุทธ์การพัฒนาด้านสวัสดิการสังคม แผนงานสังคมสงเคราะห์	๑๗๔-๑๗๖
แผนงานสาธารณสุข	๑๗๗-๑๙๐
กลยุทธ์ที่ ๖ กลยุทธ์การพัฒนาทางการศึกษา แผนงานการศึกษา	๑๙๑-๑๙๕





## สารบัญ

ยุทธศาสตร์ที่ ๓ ด้านการวางแผนและส่งเสริมการลงทุน การพาณิชย์กรรมและการท่องเที่ยว	
กลยุทธ์ที่ ๙ กลยุทธ์การพัฒนาด้านการท่องเที่ยว	
แผนงานการเกษตร	๑๙๖-๑๙๗
ยุทธศาสตร์ที่ ๔ ด้านการจัดระเบียบชุมชน สังคม และการรักษาความสงบเรียบร้อย	
กลยุทธ์ที่ ๑๓ กลยุทธ์การพัฒนาด้านการป้องกันและบรรเทาสาธารณภัย	
แผนงานการรักษาความสงบภายใน	๑๙๘-๑๙๙
กลยุทธ์ที่ ๑๔ กลยุทธ์การพัฒนาด้านรักษาความสงบเรียบร้อย และความปลอดภัยในชีวิตและทรัพย์สินของประชาชน	
แผนงานสร้างความเข้มแข็งของชุมชน	๒๐๐-๒๐๒
ยุทธศาสตร์ที่ ๕ ด้านการบริหารจัดการและอนุรักษ์สิ่งแวดล้อม	
กลยุทธ์ที่ ๑๕ กลยุทธ์การพัฒนาด้านการคุ้มครอง ดูแลรักษาแหล่งน้ำ	
และการใช้ประโยชน์จากการใช้ป่าไม้ที่ดิน และทรัพยากรธรรมชาติ	
แผนงานการเกษตร	๒๐๓-๒๐๖
ยุทธศาสตร์ที่ ๖ ด้านศิลปะ วัฒนธรรม จารีตประเพณีและภูมิปัญญาท้องถิ่น	
กลยุทธ์ที่ ๑๖ กลยุทธ์การพัฒนาด้านการอนุรักษ์ สืบสาน ส่งเสริม สนับสนุน ศาสนา ศิลปวัฒนธรรม	
จารีตประเพณี ภูมิปัญญาท้องถิ่นและปกป้องคุ้มครอง โบราณสถาน โบราณวัตถุ	
และพิพิธภัณฑ์สถาน	
แผนงานการศาสนา วัฒนธรรมและนันทนาการ	๒๐๗-๒๐๙
ยุทธศาสตร์ที่ ๗ ด้านอื่นๆ	
กลยุทธ์ที่ ๑๙ กลยุทธ์การพัฒนาด้านการบริหารงานทั่วไป	
แผนงานบริหารทั่วไป	๒๑๐-๒๑๒
แบบ ผ๐๒/๒ โครงการที่เกินศักยภาพโครงการที่เกินศักยภาพขององค์การบริหารส่วนตำบลนาง	๒๑๓-๑๔๗
ยุทธศาสตร์ที่ ๑ ด้านโครงสร้างพื้นฐาน	
กลยุทธ์ที่ ๑ กลยุทธ์การพัฒนาด้านการคมนาคมและการขนส่ง	
แผนงานอุตสาหกรรมและการโยธา	๒๑๓-๒๒๙
กลยุทธ์ที่ ๒ กลยุทธ์การพัฒนาด้านสาธารณูปโภค	
แผนงานอุตสาหกรรมและการโยธา	๒๓๐-๒๓๖
ยุทธศาสตร์ที่ ๓ ด้านการจัดระเบียบชุมชน สังคม และการรักษาความสงบเรียบร้อย	
กลยุทธ์ที่ ๑๓ กลยุทธ์การพัฒนาด้านการป้องกันและบรรเทาสาธารณภัย	
แผนงานการเกษตร	๒๓๗
บัญชีครุภัณฑ์	๒๓๘
ภาคผนวก	



# ส่วนที่ ๑

## สภาพทั่วไปและข้อมูลพื้นฐาน

### ๑. ดัวยกายภาพ

#### ๑.๑. ที่ตั้งของหมู่บ้าน

ที่ตั้งของหมู่บ้านหรือชุมชนหรือตำบล (แผนที่ประกอบ)



ภาพที่ ๑ แผนที่อาณาเขตองค์การบริหารส่วนตำบลนาดง

องค์การบริหารส่วนตำบลนาดงมีหมู่บ้านอยู่ในเขตการปกครอง ดูแลและให้บริการ จำนวนทั้งสิ้น ๘ หมู่บ้าน ดังนี้

- หมู่ที่ ๑ บ้านไร่
- หมู่ที่ ๒ บ้านโนนสำราญ
- หมู่ที่ ๓ บ้านนาดงใหญ่
- หมู่ที่ ๔ บ้านนาดงน้อย
- หมู่ที่ ๕ บ้านโสกบง
- หมู่ที่ ๖ บ้านชัยเจริญ
- หมู่ที่ ๗ บ้านตาลบังบด
- หมู่ที่ ๘ บ้านห้วยมะยม





## ๑.๔ ลักษณะภูมิอากาศ

ลักษณะภูมิประเทศของตำบลนาตง โดยทั่วไปเป็นที่พื้นที่ราบที่ไม่ค่อยราบเรียบมากนักเนื่องจากแนวพื้นที่ลาดเขา ซึ่งเกิดจากอิทธิพลการไหลของแม่น้ำสงคราม และลำน้ำสายสั้น ๆ โดยใช้ทำนาและพืชสวนเป็นส่วนใหญ่ และมีความ สูงเฉลี่ยจากระดับน้ำทะเลอยู่ระหว่าง ๑๕๐ - ๑๘๐ มีแม่น้ำสงครามสูงจากระดับน้ำทะเล ๑๕๕ เป็นแนวเขตฝั่งทิศใต้ และมีลำห้วยขึ้นาคเป็นแนวเขตฝั่งทิศตะวันตก ภูมิอากาศขององค์การบริหารส่วนตำบลนาตง ตั้งอยู่ในเขตภูมิอากาศแบบทุ่งหญ้าเมืองร้อน (Tropical Savanna Climate : Aw) หรือเขตภูมิอากาศแบบสวันนา (Savanna Climate) ซึ่งเป็นลักษณะอากาศที่มีฤดูแล้ง สลับฤดูฝนอย่างเด่นชัด รายละเอียดดังต่อไปนี้

### (๑) ฤดูกาล แบ่งออกเป็น ๓ ฤดูกาล คือ

- **ฤดูหนาว** เริ่มต้นประมาณกลางเดือนตุลาคมถึงประมาณกลางเดือนกุมภาพันธ์ จากอิทธิพลมรสุมตะวันออกเฉียงเหนือที่พัดออกจากความกดอากาศสูงหรือมวลอากาศเย็นจากแคว้นไซบีเรีย ละทางเหนือของประเทศจีน จาก สถิติภูมิอากาศของกรมอุตุนิยมวิทยาในคาบ ๓๐ ปี พบว่า ว่างาศหนาวเย็นที่สุดอยู่ในเดือนธันวาคมและเดือนมกราคม (อุณหภูมิเฉลี่ย ๑๖.๕ องศาเซลเซียส) โดยอุณหภูมิต่ำสุดที่เคยวัดได้ เท่ากับ ๖.๐ องศาเซลเซียส ในเดือนธันวาคม แต่ทั้งนี้ขึ้นอยู่กับอิทธิพลของบริเวณความกดอากาศสูงจากประเทศจีนที่แผ่ลงปกคลุมประเทศไทย ในช่วงดังกล่าวด้วย

- **ฤดูร้อน** เริ่มต้นประมาณกลางเดือนกุมภาพันธ์ถึงกลางเดือนพฤษภาคม จากอิทธิพลลมใต้และลมตะวันตก บางวันมีอากาศร้อนจัด อุณหภูมิสูงถึง ๔๐.๐ องศาเซลเซียส จากสถิติภูมิอากาศของกรมอุตุนิยมวิทยาในคาบ ๓๐ ปี พบว่าเดือนเมษายนเป็นเดือนที่มีอากาศร้อนที่สุด (อุณหภูมิสูงสุดเฉลี่ย ๓๖.๒ องศาเซลเซียส)

- **ฤดูฝน** เริ่มต้นประมาณกลางเดือนพฤษภาคมถึงกลางเดือนตุลาคม อิทธิพลที่มีผลกับการเกิดฝนในพื้นที่ส่วนใหญ่เกิดจากพายุหมุนเขตร้อนที่เคลื่อนตัวจากทะเลจีนใต้เข้ามา มีอิทธิพลต่อภาคตะวันออกเฉียงเหนือเฉลี่ยปีละ ๑ - ๓ ลูก และตำบลนาตงได้รับอิทธิพลจากพายุที่เข้ามาในพื้นที่อย่างมาก ส่งผลให้มีปริมาณฝนตกค่อนข้างหนาแน่นหากเปรียบเทียบกับ จังหวัดอื่น ๆ ในภาคตะวันออกเฉียงเหนือ ซึ่งจากสถิติภูมิอากาศของกรมอุตุนิยมวิทยาในคาบ ๓๐ ปี มีฝนตกชุกมากที่สุด ในช่วงเดือนสิงหาคม (ปริมาณฝนรวมเฉลี่ย ๓๒๐.๖ มิลลิเมตร) และมีปริมาณฝนรวมเฉลี่ยทั้งปีวัดได้ ๑,๕๓๙.๓ มิลลิเมตร

(๒) **อุณหภูมิ (Temperature)** จากสถิติภูมิอากาศของกรมอุตุนิยมวิทยาในคาบ ๓๐ ปี พบว่าจังหวัดบึงกาฬ และอำเภอปากคาดมีอุณหภูมิเฉลี่ยทั้งปีประมาณ ๒๗.๒ องศาเซลเซียส อุณหภูมิสูงสุดเฉลี่ย ๓๒.๓ องศาเซลเซียส อุณหภูมิต่ำสุด เฉลี่ย ๒๒.๐ องศาเซลเซียส โดยในช่วงเดือนมีนาคมถึงกลางเดือนพฤษภาคมเป็นช่วงที่มีอุณหภูมิเฉลี่ยสูง และในเดือน พฤศจิกายนถึงเดือนกุมภาพันธ์เป็นช่วงที่มีอุณหภูมิต่ำ

(๓) **ความชื้นสัมพัทธ์ (Relative Humidity)** จากสถิติภูมิอากาศของกรมอุตุนิยมวิทยาในคาบ ๓๐ ปี พบว่า จังหวัดบึงกาฬและอำเภอปากคาดมีค่าความชื้นสัมพัทธ์เฉลี่ยตลอดปี ร้อยละ ๗๒.๐๘ ค่าความชื้นสัมพัทธ์เฉลี่ยสูงสุดประมาณร้อยละ ๘๙.๐๙ ค่าความชื้นสัมพัทธ์เฉลี่ยต่ำสุดประมาณร้อยละ ๕๓.๘๘ โดยมีค่าความชื้นสัมพัทธ์เฉลี่ยสูงสุดในเดือนกันยายนร้อยละ ๙๔ และเฉลี่ยต่ำสุดในช่วงเดือนเมษายน ร้อยละ ๕๓.๙๗

(๔) **ปริมาณฝน** จากสถิติภูมิอากาศของกรมอุตุนิยมวิทยาในคาบ ๓๐ ปี พบว่า จังหวัดบึงกาฬและอำเภอปากคาด มีปริมาณฝนเฉลี่ยประมาณ ๑,๕๓๙.๓ มิลลิเมตรต่อปี มีจำนวนวันที่ฝนตกเฉลี่ยประมาณ ๑๒๗ วันต่อปี ฝนส่วนใหญ่จะตกในช่วง ตั้งแต่เดือนพฤษภาคมถึงเดือนตุลาคม (ช่วงฤดูฝน) คิดเป็นปริมาณฝนร้อยละ ๙๐ ของปริมาณฝนตกรายปี เมื่อพิจารณาการ กระจายตัวของฝนโดยอาศัยฐานข้อมูลระบบสารสนเทศภูมิศาสตร์ พบว่าการกระจายตัวของฝนในพื้นที่อำเภอปากคาด จะมีฝนตก ชุกบริเวณด้านตะวันออกเฉียงเหนือของอำเภอเป็นส่วน



ใหญ่ โดยพื้นที่บริเวณองค์การบริหารส่วนตำบลนาตง มีปริมาณ น้ำฝนเฉลี่ยต่อปีประมาณ ๑,๘๕๐ ถึง ๑,๙๕๐ มิลลิเมตร

**๑.๕ ลักษณะของดิน**

ลักษณะดินโดยทั่วไปเป็นดินร่วนปนทราย ประมาณ ๗๕% ดินลูกรังประมาณ ๑๕% ลักษณะดินในพื้นที่เป็นดินเหนียวประมาณ ๑๐%

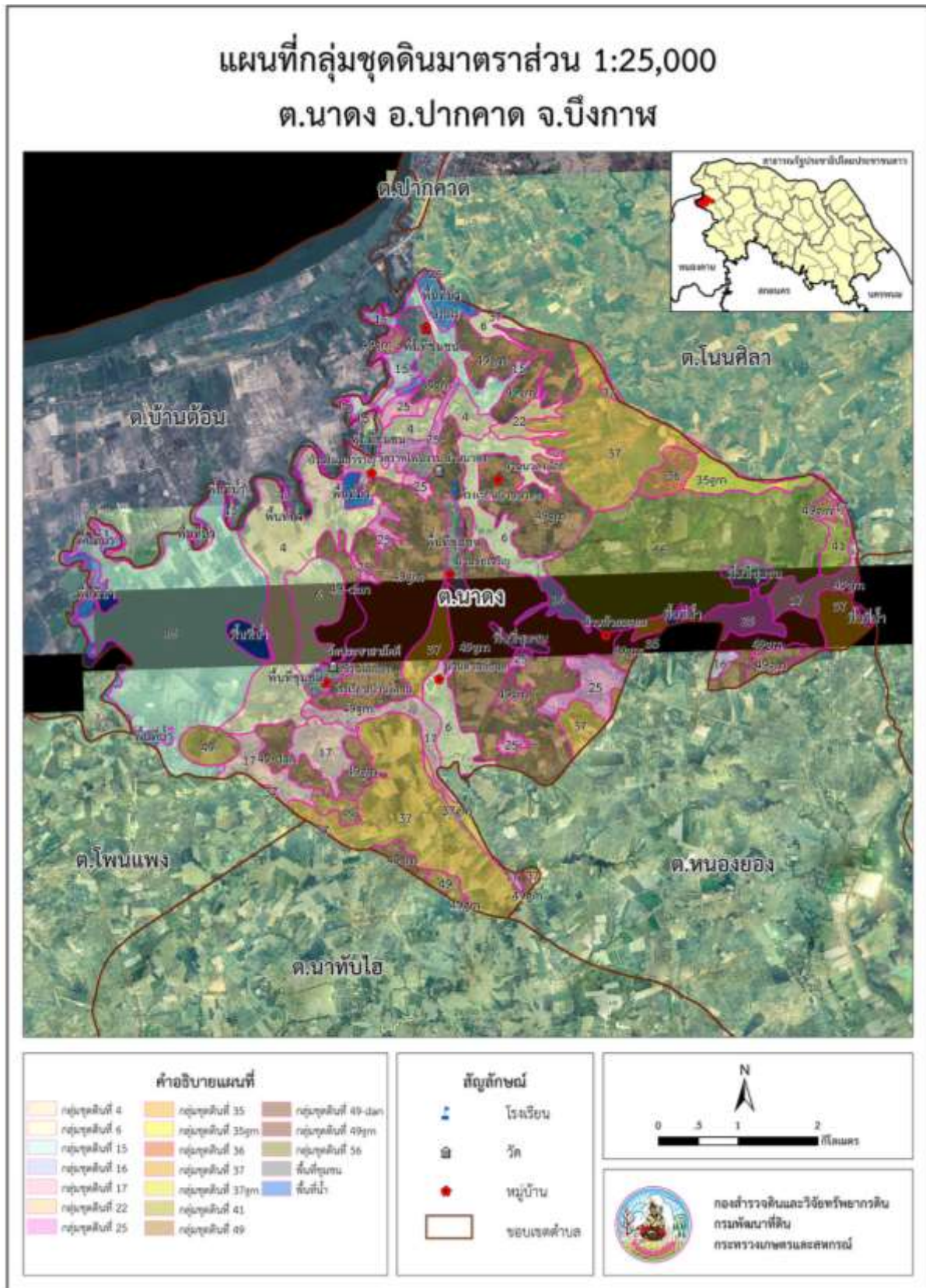

## ๑.๖ ลักษณะของแหล่งน้ำ

มีแหล่งน้ำที่ใช้สำหรับ อุปโภค-บริโภค เป็นแหล่งน้ำที่เกิดขึ้นเองตามธรรมชาติและองค์การบริหารส่วนตำบลได้ดำเนินการปรับปรุงก่อสร้างขึ้นใหม่เพื่อเพียงพอกับการอุปโภคและบริโภคของประชาชน ดังนี้

ลำห้วย = ห้วยหิน ห้วยนาบอน ห้วยคาด ห้วยเหมือดเมียง ห้วยนาเหล่า ห้วยอีงูบ ห้วยทราย

ห้วยมะยม ห้วยชีเป็ด ห้วยอ้งฮ้า ห้วยตูบญู ห้วยปลาปาก

หนองน้ำ = หนองนาบอน หนองร้อน หนองพุด หนองพ้อคำ หนองเหมือดเมียง

หนองบ่อใหญ่ หนองบ่อเล็ก หนองแสง หนองพ้อพันธ์

ฝาย = ฝายพ้อแม่ ฝายห้วยทราย

อ่างเก็บน้ำ = อ่างเก็บน้ำห้วยมะยม

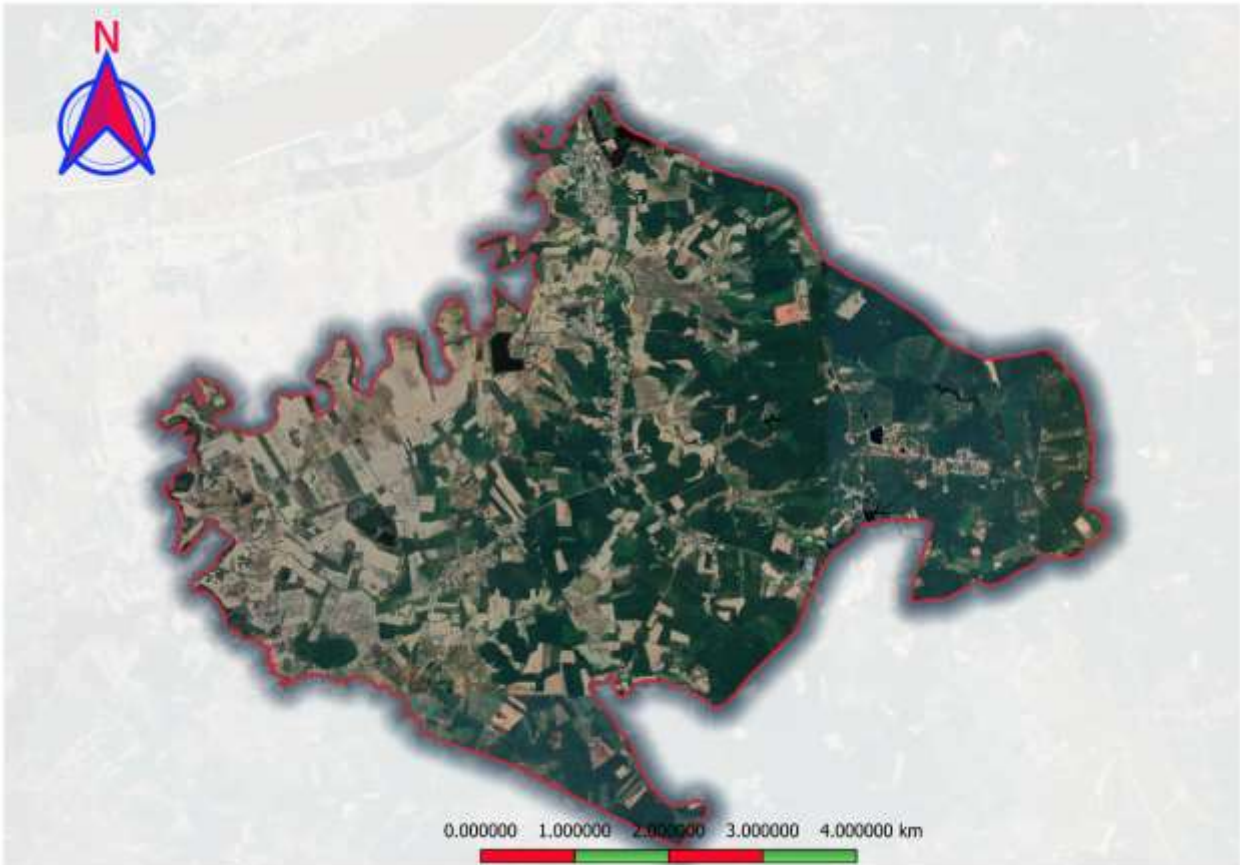

## ๑.๗ ลักษณะของไม้และป่าไม้

ลักษณะป่าไม้ในเขตองค์การบริหารส่วนตำบล เป็นป่าผลัดใบ หรือป่าเบญจพรรณมีลักษณะเป็นป่าหนา ทึบ เรียกว่า ปาดง พันธุ์ไม้ที่สำคัญ ได้แก่ ประดู่แดง ตะแบก สลับกับป่าหญ้า ที่ถูกแผ้วถาง ส่วนใหญ่ ปลุก ยางพาราเป็นไม้ทดแทน

## ๒.ด้านการเมืองการปกครอง

องค์การบริหารส่วนตำบล มีทั้งหมด ๘ หมู่บ้าน แต่ละหมู่บ้านมีกรรมการซึ่งเป็นตัวแทนของหมู่บ้าน ๑๖ คน ประชาชนมีส่วนร่วมในการจัดซื้อจัดจ้างขององค์การบริหารส่วนตำบล ประชาชนให้ความร่วมมื การเลือกตั้งเป็นอย่างดี เช่น การเลือกตั้งสมาชิกสภาองค์การบริหารส่วนตำบล ในปี พ.ศ.๒๕๕๖ ประชาชนมาใช้สิทธิเลือกตั้ง จำนวน ๒,๒๑๐ คน จากผู้มีสิทธิเลือกตั้งทั้งสิ้น ๒,๙๗๕ คน คิดเป็นร้อยละ ๗๔.๒๙ ปัญหาคือการแข่งขันทางการเมือง มีจุดที่น่าสังเกตคือ มีการย้ายเข้า ย้ายออกช่วงที่จะมีการเลือกตั้ง ไม่ว่าจะเป็นการเลือกตั้ง ผู้ใหญ่บ้าน สมาชิกสภา นายกองค์การบริหารส่วนตำบล โดยเฉพาะ การคัดเลือกผู้ใหญ่บ้าน การแก้ไขปัญหาขององค์การบริหารส่วนตำบล คือ ขอความร่วมมือ ผู้นำ เจ้าหน้าที่ที่มีหน้าที่รับผิดชอบให้ระมัดระวัง สอดส่องพฤติกรรมและให้รายงาน



อำเภอทราบ การณรงค์ ประชาสัมพันธ์ ให้ข้อมูลที่เกี่ยวข้องเกี่ยวกับข้อกำหนดของการเลือกตั้งที่กระทำได้และทำไม่ได้ให้ประชาชนได้ทราบ ปัญหาต่างๆ ที่เกิดขึ้นองค์การบริหารส่วนตำบลก็ได้พยายามแก้ไข โดยเรื่องจากการประชุมประชาคมท้องถิ่นทุกหมู่บ้านในเขตองค์การบริหารส่วนตำบล ในการจัดทำแผนพัฒนาท้องถิ่น

จากผลการประชุมทุกครั้งท้องถิ่นการบริหารส่วนตำบลจัดขึ้น มีประชาชนสนใจเข้าร่วมประชุม รวมทั้งแสดงความคิดเห็นที่หลากหลาย ส่งผลให้องค์การบริหารส่วนตำบลดำเนินงานตามความต้องการของประชาชน และประชาชนได้รับและมีส่วนร่วมในการพัฒนาองค์การบริหารส่วนตำบล นอกจากนี้ องค์การบริหารส่วนตำบลได้จัดโครงการอบรมศึกษา ดูงาน ของคณะผู้บริหาร สมาชิกสภาองค์การบริหารส่วนตำบล พนักงาน องค์การบริหารส่วนตำบล อสม. และกรรมการชุมชน โครงการอื่นๆ สำหรับประชาชนอีกหลายโครงการ เพื่อนำความรู้และประสบการณ์ที่ได้รับมาพัฒนาองค์การบริหารส่วนตำบลให้เจริญเท่าเทียมกับองค์การบริหารส่วนตำบลอื่นๆ และองค์การบริหารส่วนตำบลมีโครงการจัดซื้อเครื่องมือเครื่องใช้ในการปฏิบัติงานให้ทันสมัยและมีประสิทธิภาพ โครงการบางโครงการต้องระงับไว้เนื่องจากข้อจำกัดด้านงบประมาณ มีอัตรากำลังพนักงานองค์การบริหารส่วนตำบลจำกัด ไม่เพียงพอต่อการตอบสนองความต้องการของประชาชนในด้านบริการ โดยองค์การบริหารส่วนตำบลแบ่งเขตการปกครอง ดังนี้

### ๒.๑ เขตการปกครอง

เดิมตำบลนาดง ขึ้นอยู่กับเขตการปกครองตำบลโนนศิลา ต่อมาแยกเขตการปกครองออกเป็นตำบลนาดง ตามประกาศกระทรวงมหาดไทย เมื่อวันที่ ๑ มกราคม ๒๕๒๔ โดยแบ่งการปกครองออกเป็น ๗ หมู่บ้าน และภายหลังได้ตั้งหมู่บ้านเพิ่มขึ้นใหม่อีก ๑ หมู่บ้าน ซึ่งพื้นที่ส่วนใหญ่เป็นป่าหนาที่บ เรียกว่าป่าดง ราษฎรส่วนใหญ่ประกอบอาชีพหลักในการทำนา จึงเรียกรวมว่า “ตำบลนาดง” ปัจจุบันเป็นตำบลที่ตั้งอยู่ในเขตการปกครองของอำเภอปากคาด มีจำนวนหมู่บ้านทั้งสิ้น ๘ หมู่บ้าน หมู่ที่ ๑ บ้านไร่, หมู่ที่ ๒ บ้านโนนสำราญ, หมู่ที่ ๓ บ้านนาดงใหญ่, หมู่ที่ ๔ บ้านนาดงน้อย, หมู่ที่ ๕ บ้านโสกบง, หมู่ที่ ๖ บ้านชัยเจริญ, หมู่ที่ ๗ บ้านดาดบังบด, หมู่ที่ ๘ บ้านห้วยมะยม



## อาณาเขตขององค์การบริหารส่วนตำบลนาง

**ทิศเหนือ** ติดกับตำบลโนนศิลา อำเภอปากคาด จังหวัดบึงกาฬ

**ทิศตะวันออก** ติดกับตำบลโนนศิลา ตำบลสมสนุก อำเภอปากคาด จังหวัดบึงกาฬ

**ทิศใต้** ติดกับตำบลหนองยอง อำเภอปากคาด จังหวัดบึงกาฬ

**ทิศตะวันตก** ติดกับตำบลหนองยอง อำเภอปากคาด, ตำบลนาทับไฮ ตำบลบ้านต้อน อำเภอรัตนวาปี จังหวัดหนองคาย

## แนวเขตตำบลโดยละเอียด

**ทิศเหนือ** ติดต่อกับตำบลโนนศิลา อำเภอปากคาด จังหวัดบึงกาฬ โดยมีแนวเขตเริ่มชลประทาน ห้วยคาค พิกัด ยูเอฟ ๒๐๕๒๓๐ แนวเขตไปทางทิศตะวันออกเฉียงใต้ตามกึ่งกลางห้วยคาค เลียบไปตามห้วยร้อน จนถึงห้วยหนองร้อน พิกัด ยูเอฟ ๒๑๓๒๒๗ แนวเขตไปตามขอบหนองร้อนทางทิศตะวันออกของหนองร้อน (หนองร้อน เป็นของตำบลนาง อำเภอปากคาด) จนจรดห้วยชัยชนะ พิกัด ยูเอฟ ๒๑๔๒๒๕ ไปทางทิศตะวันออกเฉียงใต้ ตามกึ่งกลางห้วยชัยชนะ ถึงแยกถนนโนนชัยศรี – ดาลบังบด ตัดกับถนนไปบ้านไร่ พิกัด ยูเอฟ ๒๒๙๒๒๐ ไปทางทิศใต้ตามถนนโนน-ชัยศรี – ดาลบังบด จนไปจรดทางเกวียน ข้างสวนยางพาราของ นายสุรศักดิ์ สีลาวัลย์ พิกัด ยูเอฟ ๒๓๑๒๑๔ เป็นจุดสิ้นสุด รวมระยะทางประมาณ ๔ กิโลเมตร

**ทิศตะวันออก** ติดต่อกับตำบลโนนศิลา ตำบลสมสนุก และตำบลหนองยอง อำเภอปากคาด จังหวัดบึงกาฬ โดยมีแนวเขตเริ่มต้นจาก ถนนโนนชัยศรี – ดาลบังบด จรดกับทางเกวียน ข้างสวนยางพาราของ นายสุรศักดิ์ สีลาวัลย์ พิกัด ยูเอฟ ๒๓๑๒๑๔ แนวเขตไปทางทิศตะวันออกเฉียงใต้ตามทางเกวียน ประมาณ ๓ กิโลเมตร ถึงห้วยอั้งฮ้า พิกัด ๒๕๖๒๐๓ ไปทางทิศใต้ตามกึ่งกลางห้วยอั้งฮ้า จนถึงห้วยหิน พิกัด ยูเอฟ ๒๖๓๑๘๔ เป็นจุดสิ้นสุด รวมระยะทางประมาณ ๕ กิโลเมตร

**ทิศใต้** ติดต่อกับตำบลหนองยอง อำเภอปากคาด จังหวัดบึงกาฬ โดยมีแนวเขตเริ่มจากห้วยหิน จรดกับห้วยอั้งฮ้า พิกัด ยูเอฟ ๒๖๓๑๘๔ แนวเขตไปทางทิศตะวันตกเฉียงใต้ ตามแนวกึ่งกลางห้วยหิน จนถึงหลักไม้แก่นปักอยู่ทางทิศเหนือของห้วยหิน พิกัด ยูเอฟ ๒๔๗๑๗๘ แนวเขตไปทางทิศเหนือตามแนวคันนา ซึ่งผ่านที่นาของ นายสุข โพธิ์พยัคฆ์ และนายสุดใจ ทองป่อ จนไปถึงหลักไม้แก่นปักไว้ตรงแนวรั้วของ วัดถ้ำนิมิตดาลบังบด พิกัด ยูเอฟ ๒๔๕๑๘๘ ไปทางทิศตะวันตกตามแนวรั้วของวัดฯ ถึงอ่างเก็บน้ำ ห้วยมะยม พิกัด ยูเอฟ ๒๓๗๑๘๕ ไปทางทิศตะวันตก ตามแนวกึ่งกลางห้วยแคน (ห้วยแคนอยู่ติดกับอ่างเก็บน้ำห้วยมะยม) จนถึงหลักไม้แก่นปักไว้ทางทิศเหนือของห้วยแคน พิกัด ยูเอฟ ๒๓๔๑๘๔ แนวเขตไปทางทิศใต้ผ่านไร่มันสำปะหลัง ต้นกระบก จนถึงหลักไม้แก่นปักไว้ทางทิศเหนือของถนนปากคาด – โซพิสัย (หมายเลข ๒๐๙๕) พิกัด ยูเอฟ ๒๓๒๑๗๖ (ซึ่งอยู่ห่างจากถนนที่แยกบ้านห้วยแคน ตำบลหนองยอง อำเภอปากคาด ประมาณ ๑ กิโลเมตร) เป็นจุดสิ้นสุด รวมระยะทางประมาณ ๕ กิโลเมตร

**ทิศตะวันตก** ติดต่อกับตำบลหนองยอง อำเภอปากคาด จังหวัดบึงกาฬ ตำบลนาทับไฮ และตำบลบ้านต้อน อำเภอรัตนวาปี จังหวัดหนองคาย โดยมีแนวเขตเริ่มต้นจากหลักไม้แก่นปักไว้ทางทิศเหนือของถนนปากคาด – โซพิสัย (หมายเลข ๒๐๙๕) ซึ่งอยู่ห่างจากถนนที่แยกไปบ้านห้วยแคน ตำบลหนองยอง อำเภอปากคาด ประมาณ ๑ กิโลเมตร พิกัด ยูเอฟ ๒๓๒๑๗๖ แนวเขตไปทางทิศใต้ตัดผ่านถนนปากคาด – โซพิสัย ตรงไปทางเกวียน แนวเขตไปทางทิศใต้ตามทางเกวียน จนถึงห้วยนาบอน พิกัด ยูเอฟ ๒๒๓๑๖๖ ไปทางทิศตะวันตกตามแนวกึ่งกลางห้วยนาบอน จนถึงห้วยหลี่ พิกัด ยูเอฟ ๒๐๗๑๖๘ ไปทางทิศตะวันออกเฉียงใต้ ตามแนวกึ่งกลางห้วยหลี่ จนถึงหลักไม้แก่นปักไว้บนสันเนินอยู่ทางทิศตะวันตกของห้วยหลี่ พิกัด ยูเอฟ ๒๒๐๑๕๕ ไปทางทิศตะวันตกเฉียงใต้ ผ่านสวนยูคาลิปตัส จนถึงหลักไม้แก่นปักอยู่ในที่นาของ นายพิมพา อุสานสา อยู่ห่างจากฝายห้วยหลี่ไปทางทิศตะวันตกเฉียงใต้ ประมาณ ๑ กิโลเมตร พิกัด ยูเอฟ ๒๑๗๑๕๐ (ซึ่งเป็นหลักไม้แก่นที่ใช้



เป็นจุดเชื่อมในการแบ่งเขตการปกครอง ระหว่างตำบลนาตง ตำบลหนองย่อง อำเภอปากคาด จังหวัดบึงกาฬ กับ อำเภอรัตนวาปี จังหวัดหนองคาย) แนวเขตไปทางทิศตะวันตกเฉียงเหนือ ผ่านทุ่งนา จนถึงห้วยสาธารณะ พิกัด ยูเอฟ ๑๙๑๑๖๒ ไปทางทิศตะวันตกตามแนวกึ่งกลางห้วยสาธารณะ จนไปจรดกับห้วยปลาปาก พิกัด ยูเอฟ ๑๗๕๑๖๘ ไปทางทิศเหนือตามแนวกึ่งกลางห้วยปลาปาก จนจรดห้วยคาค พิกัด ยูเอฟ ๑๗๐๑๗๓ ไปทางทิศเหนือตามแนวกึ่งกลางห้วยคาค จนถึงชลประทาน ห้วยคาค พิกัด ยูเอฟ ๒๐๕๒๐๓ เป็นจุดสิ้นสุดรวม ระยะทางประมาณ ๓๐ กิโลเมตร

## ๒.๒ การเลือกตั้ง

เดิมองค์การบริหารส่วนตำบลได้แบ่งเขตการเลือกตั้งนายกองค์การบริหารส่วนตำบล ทั้งเขต องค์การบริหารส่วนตำบลเป็น ๘ เขตเลือกตั้ง สมาชิกสภาองค์การบริหารส่วนตำบลออกเป็น ๘ เขต ดังนี้

เขตเลือกตั้งที่ ๑	ประกอบด้วย หมู่ที่ ๑ บ้านไร่
เขตเลือกตั้งที่ ๒	ประกอบด้วย หมู่ที่ ๒ บ้านโนนสำราญ
เขตเลือกตั้งที่ ๓	ประกอบด้วย หมู่ที่ ๓ บ้านนาตง
เขตเลือกตั้งที่ ๔	ประกอบด้วย หมู่ที่ ๔ บ้านนาตงน้อย
เขตเลือกตั้งที่ ๕	ประกอบด้วย หมู่ที่ ๕ บ้านโสกบง
เขตเลือกตั้งที่ ๖	ประกอบด้วย หมู่ที่ ๖ บ้านชัยเจริญ
เขตเลือกตั้งที่ ๗	ประกอบด้วย หมู่ที่ ๗ บ้านตาลบังบด
เขตเลือกตั้งที่ ๘	ประกอบด้วย หมู่ที่ ๘ บ้านห้วยมะยม

ตารางที่ ๑ ผู้มีสิทธิเลือกตั้งนายกองค์การบริหารส่วนตำบล

จำนวนผู้มีสิทธิเลือกตั้ง	จำนวนผู้มีสิทธิ	จำนวนผู้มาใช้สิทธิ		จำนวนบัตรดี		จำนวนบัตรเสีย		จำนวนบัตรไม่เลือกผู้สมัครผู้ใด	
	จำนวน	จำนวน	ร้อยละ	จำนวน	ร้อยละ	จำนวน	ร้อยละ	จำนวน	ร้อยละ
เขตเลือกตั้งที่ ๑	๒๙๖	๒๒๙	๗๗.๓๖๕	๒๒๓	๙๗.๓๘๐	๔	๑.๗๔๗	๒	๐.๘๗๓
เขตเลือกตั้งที่ ๒	๖๓๖	๔๘๒	๗๕.๗๘๖	๔๖๓	๙๖.๐๕๘	๑๖	๓.๓๒๐	๓	๐.๖๒๒
เขตเลือกตั้งที่ ๓	๒๘๓	๒๒๕	๗๙.๕๐๕	๒๒๓	๙๙.๑๑๑	๑	๐.๔๔๔	๑	๐.๔๔๔
เขตเลือกตั้งที่ ๔	๕๒๒	๔๐๑	๗๖.๘๒๐	๓๘๗	๙๖.๕๐๙	๑๓	๓.๒๔๒	๑	๐.๒๕๙
เขตเลือกตั้งที่ ๕	๗๑๐	๕๑๘	๗๒.๙๕๘	๕๑๐	๙๘.๔๕๖	๗	๑.๓๕๑	๑	๐.๑๙๓
เขตเลือกตั้งที่ ๖	๒๑๒	๑๖๔	๗๗.๓๕๘	๑๖๑	๙๘.๑๗๑	๒	๑.๒๒๐	๑	๐.๖๑๐
เขตเลือกตั้งที่ ๗	๓๕๐	๒๗๐	๗๗.๑๔๓	๒๖๔	๙๗.๗๗๘	๕	๑.๘๕๒	๑	๐.๓๗๐
เขตเลือกตั้งที่ ๘	๑๓๗	๑๑๘	๘๖.๑๓๑	๑๑๖	๙๘.๓๐๕	๒	๑.๖๘๕	๐	๐.๐๐๐
รวม	๓,๑๔๖	๒,๔๐๗	๗๖.๕๑๐	๒,๓๔๗	๙๗.๕๐๗	๕๐	๒.๐๗๗	๑๐	๐.๔๑๕

- มีจำนวนผู้มีสิทธิเลือกตั้งนายกองค์การบริหารส่วนตำบล ๓,๑๔๖ คน จำนวนผู้มาใช้สิทธิ ๒,๔๐๗ คน จำนวนบัตรดี ๒,๓๔๗ ใบ จำนวนบัตรเสีย ๕๐ บัตร จำนวนบัตรไม่เลือกผู้สมัครผู้ใด ๑๐ คน

ตารางที่ ๒ ผู้มีสิทธิเลือกตั้งสมาชิกสภาองค์การบริหารส่วนตำบล

จำนวนผู้มีสิทธิเลือกตั้ง	จำนวนผู้มีสิทธิ	จำนวนผู้มาใช้สิทธิ		จำนวนบัตรดี		จำนวนบัตรเสีย		จำนวนบัตรไม่เลือกผู้สมัครผู้ใด	
	จำนวน	จำนวน	ร้อยละ	จำนวน	ร้อยละ	จำนวน	ร้อยละ	จำนวน	ร้อยละ
เขตเลือกตั้งที่ ๑	๒๙๖	๒๒๙	๗๗.๓๖๕	๒๑๙	๙๕.๖๓๓	๖	๒.๖๒๐	๔	๑.๗๔๗
เขตเลือกตั้งที่ ๒	๖๓๖	๔๘๒	๗๕.๗๘๖	๔๖๙	๙๗.๓๐๓	๑๐	๒.๐๗๕	๓	๐.๖๒๒
เขตเลือกตั้งที่ ๓	๒๘๒	๒๒๔	๗๙.๔๓๓	๒๒๐	๙๘.๒๑๔	๓	๑.๓๓๙	๑	๐.๔๕๖
เขตเลือกตั้งที่ ๔	๕๒๒	๔๐๑	๗๖.๘๒๐	๓๙๒	๙๗.๗๕๖	๓	๐.๗๔๘	๖	๑.๔๙๖
เขตเลือกตั้งที่ ๕	๗๐๙	๕๑๗	๗๒.๙๒๐	๕๐๙	๙๘.๔๕๓	๘	๑.๕๕๗	๐	๐.๐๐๐
เขตเลือกตั้งที่ ๖	๒๑๒	๑๖๔	๗๗.๓๕๘	๑๕๙	๙๖.๙๕๑	๓	๑.๘๒๙	๒	๑.๒๒๐
เขตเลือกตั้งที่ ๗	๓๕๐	๒๗๐	๗๗.๑๔๓	๒๖๕	๙๘.๑๔๘	๒	๐.๗๔๑	๓	๑.๑๑๑
เขตเลือกตั้งที่ ๘	๑๓๗	๑๑๘	๘๖.๑๓๑	๑๑๒	๙๕.๙๑๕	๕	๔.๒๓๗	๐	๐.๐๐๐
รวม	๓,๑๔๔	๒,๔๐๕	๗๖.๔๙๕	๒,๓๔๕	๙๗.๕๐๕	๔๐	๑.๖๖๓	๑๙	๐.๗๙๐

- มีจำนวนผู้มีสิทธิเลือกตั้งสมาชิกสภาองค์การบริหารส่วนตำบล จำนวน ๓,๑๔๔ คน จำนวนผู้มาใช้สิทธิ ๒,๔๐๕ คน จำนวนบัตรดี ๒,๓๔๕ ใบ บัตรเสีย ๔๐ ใบ จำนวนบัตรไม่เลือกผู้สมัครผู้ใด ๑๙ คน

ประชาชนในเขตองค์การบริหารส่วนตำบลนาตงส่วนใหญ่ร่วมกิจกรรมทางการเมืองเสมอมาและประชาชนในเขตองค์การบริหารส่วนตำบลยังมีส่วนร่วมในการบริหารงาน การช่วยเหลืองานขององค์การบริหารส่วนตำบล เสนอแนะในกิจกรรมขององค์การบริหารส่วนตำบลในการดำเนินงานต่างๆ เช่น การประชุมประชาคมในการจัดแผนพัฒนาองค์การบริหารส่วนตำบลประชุมประชาคมแก้ไขปัญหาความยากจน ฯลฯ

### ๓. ประชากร

๓.๑) ข้อมูลเกี่ยวกับจำนวนประชากร (ข้อมูลเปรียบเทียบย้อนหลัง ๓-๕ ปี และการคาดการณ์ในอนาคต) จำนวนประชากรในเขตองค์การบริหารส่วนตำบลนาตงทั้งสิ้น ๔,๐๙๘ คน แยกเป็นชาย ๒,๐๒๔ คน หญิง ๒,๐๗๔ คน และมีจำนวนครัวเรือนทั้งหมด ๑,๕๑๗ หลัง มีความหนาแน่นเฉลี่ย ๑๐๗.๘๔ คน/ตารางกิโลเมตร (ข้อมูล: เดือนเมษายน ๒๕๖๗)

ตารางที่ ๓ แสดงข้อมูลจำนวนประชากรจำแนกตามหมู่บ้าน

ชื่อหมู่บ้าน	หมู่ที่	จำนวนครัวเรือน	จำนวนประชากร			หมายเหตุ
			ชาย	หญิง	รวม	
บ้านไร่	๑	๑๓๖	๑๘๖	๒๐๓	๓๘๙	
บ้านโนนสำราญ	๒	๒๘๔	๔๒๙	๔๑๒	๘๔๑	
บ้านนาตงใหญ่	๓	๑๙๓	๑๖๙	๑๘๔	๓๕๓	
บ้านนาตงน้อย	๔	๒๖๕	๓๒๙	๓๖๐	๖๘๙	
บ้านโสกบง	๕	๒๖๐	๔๗๓	๔๕๒	๙๒๕	
บ้านชัยเจริญ	๖	๑๗๗	๑๓๒	๑๔๘	๒๘๐	
บ้านตาลบังบด	๗	๑๖๐	๒๑๐	๒๓๕	๔๔๕	
บ้านห้วยมะยม	๘	๔๒	๙๖	๘๐	๑๗๖	
รวม		๑,๕๑๗	๒,๐๒๔	๒,๐๗๔	๔,๐๙๘	

ข้อมูลอ้างอิง : จากสำนักบริหารการทะเบียนอำเภอปากคาด ณ วันที่ ๓๐ เมษายน ๒๕๖๗



ตารางที่ ๔ แสดงข้อมูลจำนวนประชากรจำแนกตามช่วงอายุ ๑๐ ปี

ช่วงอายุ	ชาย	หญิง	รวม
น้อยกว่า ๑ - ๑๐ ปี	๒๒๑	๒๔๘	๔๖๙
๑๑ - ๒๐ ปี	๒๙๒	๓๐๖	๕๙๘
๒๑ - ๓๐ ปี	๒๙๙	๓๐๔	๖๐๓
๓๑ - ๔๐ ปี	๓๐๒	๒๘๕	๕๘๗
๔๑ - ๕๐ ปี	๓๗๙	๓๙๓	๗๗๒
๕๑ - ๖๐ ปี	๒๙๖	๒๘๓	๕๗๙
๖๑ - ๗๐ ปี	๑๖๒	๑๕๒	๓๑๔
๗๑ - ๘๐ ปี	๗๑	๘๒	๑๕๓
๘๑ - ๙๐ ปี	๒๓	๒๔	๔๗
๙๑ ปีขึ้นไป	๓	๗	๑๐
<b>รวม</b>	<b>๒๐๔๘</b>	<b>๒๐๘๔</b>	<b>๔๑๓๒</b>

ข้อมูลอ้างอิง : จากสำนักบริหารการทะเบียนอำเภอปากคาด ณ วันที่ ๓๐ เมษายน ๒๕๖๗

ตารางที่ ๕ แผนภูมิแสดงข้อมูลจำนวนประชากรจำแนกตามช่วงอายุ ๑๐ ปี

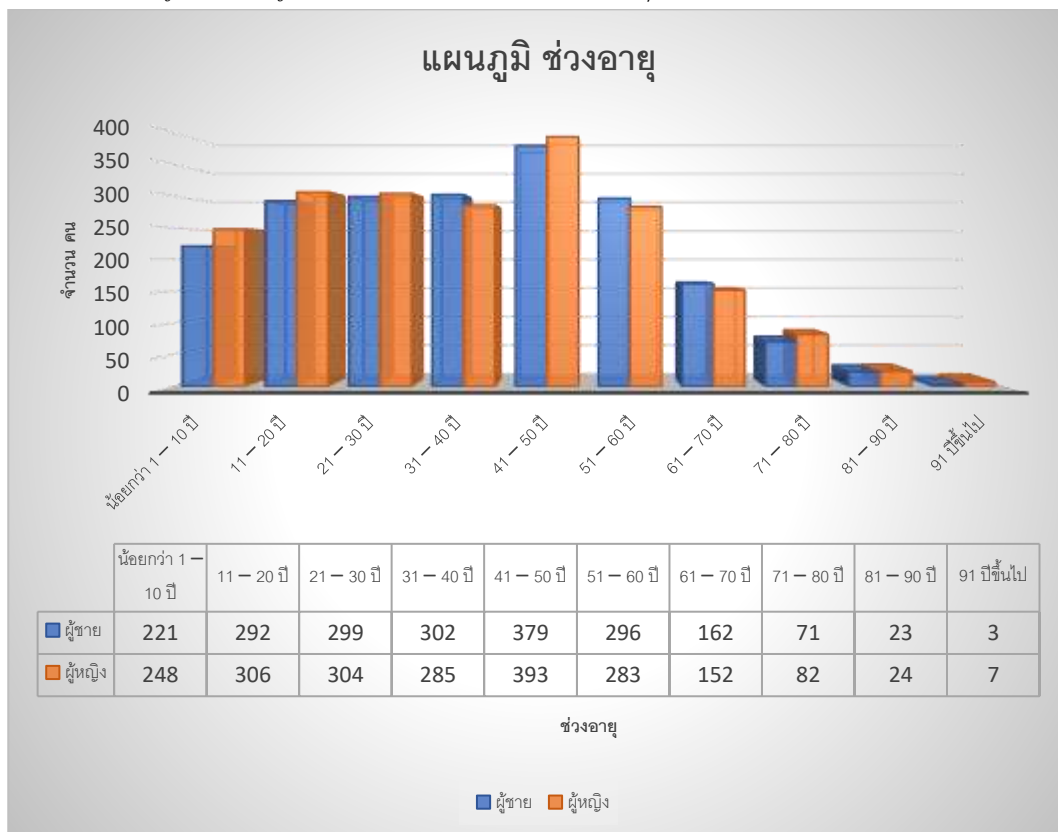

ข้อมูลอ้างอิง : จากสำนักบริหารการทะเบียนอำเภอปากคาด ณ วันที่ ๓๐ เมษายน ๒๕๖๗

ตารางที่ ๖ ตารางแสดงข้อมูลจำนวนประชากรจำแนกตามช่วงอายุ ๕ ปี ข้อมูล พ.ศ.๒๕๖๔-๒๕๖๖

กลุ่มอายุ (ปี)	พ.ศ. ๒๕๖๔			พ.ศ. ๒๕๖๕			พ.ศ. ๒๕๖๖		
	ชาย	หญิง	รวม	ชาย	หญิง	รวม	ชาย	หญิง	รวม
๐-๔	๘๘	๑๐๗	๑๙๕	๘๔	๑๐๐	๑๘๔	๘๒	๙๗	๑๗๙
๕-๙	๑๑๑	๑๐๙	๒๒๐	๑๐๕	๑๐๖	๒๑๑	๙๗	๙๘	๑๙๕
๑๐-๑๔	๑๔๘	๑๕๘	๓๐๖	๑๓๙	๑๕๐	๒๘๙	๑๓๔	๑๕๔	๒๘๘
๑๕-๑๙	๑๓๗	๑๕๖	๒๙๓	๑๔๐	๑๕๖	๒๙๖	๑๔๖	๑๕๗	๓๐๓
๒๐-๒๔	๑๖๒	๑๖๒	๓๒๔	๑๕๒	๑๕๘	๓๑๐	๑๕๑	๑๕๔	๓๐๕
๒๕-๒๙	๑๔๐	๑๔๗	๒๘๗	๑๔๗	๑๔๐	๒๘๗	๑๔๑	๑๓๙	๒๘๐
๓๐-๓๔	๑๔๔	๑๓๓	๒๗๗	๑๔๖	๑๔๓	๒๘๙	๑๔๕	๑๔๐	๒๘๕
๓๕-๓๙	๑๔๙	๑๓๑	๒๘๐	๑๔๒	๑๓๔	๒๗๖	๑๓๙	๑๓๖	๒๗๕
๔๐-๔๔	๑๘๕	๒๐๐	๓๘๕	๑๘๕	๑๘๓	๓๖๘	๑๘๑	๑๗๘	๓๕๙
๔๕-๔๙	๑๙๓	๑๘๙	๓๘๒	๑๘๘	๒๐๙	๓๙๗	๑๙๒	๒๐๐	๓๙๒
๕๐-๕๔	๑๖๖	๑๖๗	๓๓๓	๑๖๐	๑๕๓	๓๑๓	๑๖๒	๑๖๘	๓๓๐
๕๕-๕๙	๑๕๐	๑๓๙	๒๘๙	๑๖๙	๑๔๘	๓๑๗	๑๗๑	๑๔๗	๓๑๘
๖๐-๖๔	๙๖	๑๐๐	๑๙๖	๙๔	๑๐๓	๑๙๗	๙๐	๑๐๑	๑๙๑
๖๕-๖๙	๗๑	๖๙	๑๔๐	๗๗	๗๖	๑๕๓	๘๐	๗๙	๑๕๙
๗๐-๗๔	๔๐	๔๒	๘๒	๔๗	๔๗	๙๔	๔๗	๕๑	๙๘
กลุ่มอายุ (ปี)	พ.ศ. ๒๕๖๔			พ.ศ. ๒๕๖๕			พ.ศ. ๒๕๖๖		
	ชาย	หญิง	รวม	ชาย	หญิง	รวม	ชาย	หญิง	รวม
๗๕-๗๙	๓๖	๓๘	๗๔	๓๐	๓๘	๖๘	๒๙	๓๖	๖๕
๘๐-๘๔	๒๑	๒๕	๔๖	๒๐	๒๓	๔๓	๒๓	๒๕	๔๘
๘๕ ปีขึ้นไป	๑๑	๑๒	๒๓	๑๕	๑๒	๒๗	๑๔	๑๔	๒๘
<b>รวม</b>	<b>๒,๐๔๘</b>	<b>๒,๐๘๔</b>	<b>๔,๑๓๒</b>	<b>๒,๐๔๐</b>	<b>๒,๐๗๙</b>	<b>๔,๑๑๙</b>	<b>๒,๐๒๔</b>	<b>๒,๐๗๔</b>	<b>๔,๐๙๘</b>
๐-๑๔ ปี (วัยเด็ก)	๓๔๗	๓๗๔	๗๒๑	๓๒๘	๓๕๖	๖๘๔	๓๑๓	๓๔๙	๖๖๒
๑๕-๕๙ (วัยทำงาน)	๑,๔๒๖	๑,๔๒๔	๒,๘๕๐	๑,๔๒๙	๑,๔๒๔	๒,๘๕๓	๑,๔๒๘	๑,๔๑๙	๒,๘๔๗
๖๐ ปีขึ้นไป (วัยสูงอายุ)	๒๗๕	๒๘๖	๕๖๑	๒๘๓	๒๙๙	๕๘๒	๒๘๓	๓๐๖	๕๘๙

ข้อมูลอ้างอิง : จากสำนักบริหารการทะเบียนอำเภอปากคาด ณ วันที่ ๓๐ เมษายน ๒๕๖๗

#### ๔.สภาพสังคม

##### ๔.๑ การศึกษา

จากการสำรวจข้อมูลพื้นฐานพบว่า ประชากรอายุ ๑๕-๖๐ ปีเต็ม ร้อยละ ๙๐ อ่าน เขียน ไทยและคิดเลขอย่างง่ายได้ เด็กอายุ ๖-๑๔ ปี ร้อยละ ๑๐๐ ได้รับการศึกษาภาคบังคับ ๙ ปี ได้เรียนต่อชั้นมัธยมศึกษาปีที่ ๔ หรือเทียบเท่า และไม่ได้เรียนต่อมีงานทำ ร้อยละ ๙๐ ด้านการศึกษาอยู่ในเกณฑ์ดี ปัญหาคือ ยังไม่สามารถแข่งขันกับเมืองใหญ่ๆ ได้ การแก้ปัญหาขององค์การบริหารส่วนตำบล ได้จัดกิจกรรมให้กับเด็กของศูนย์พัฒนาเด็กเล็ก การ



สนับสนุนอาหารเสริม(นม) อาหารกลางวัน ให้กับทางโรงเรียนในเขตพื้นที่และร่วมกันจัดกิจกรรมต่างๆ กับทางโรงเรียน

## การศึกษา ณ ข้อมูล ปัจจุบัน

### ๑. โรงเรียนบ้านไร่นาสำราญ

ตารางที่ ๗ ตารางแสดงข้อมูลจำนวนนักเรียนโรงเรียนบ้านไร่นาสำราญจำแนกตามระดับชั้น

ชั้น	ชาย (คน)	หญิง (คน)	รวมจำนวน นักเรียน(คน)	หมายเหตุ
ระดับก่อนประถมศึกษา				
ชั้นอนุบาล ๒	๘	๓	๑๑	
ชั้นอนุบาล ๓	๓	๒	๕	
ระดับประถมศึกษา				
ชั้นประถมศึกษาปีที่ ๑	๗	๔	๑๑	
ชั้นประถมศึกษาปีที่ ๒	-	๕	๕	
ชั้นประถมศึกษาปีที่ ๓	๕	๖	๑๑	
ชั้นประถมศึกษาปีที่ ๔	๕	๗	๑๒	
ชั้นประถมศึกษาปีที่ ๕	๕	๗	๑๒	
ชั้นประถมศึกษาปีที่ ๖	๗	๘	๑๕	
<b>รวมทั้งหมด</b>	<b>๔๐</b>	<b>๔๒</b>	<b>๘๒</b>	

ข้อมูลอ้างอิง : จากทะเบียนจำนวนนักเรียนโรงเรียนบ้านไร่นาสำราญ ประจำปีการศึกษา พ.ศ. ๒๕๖๕

### ๒. โรงเรียนบ้านโสกบง

ตารางที่ ๘ ตารางแสดงข้อมูลจำนวนนักเรียนโรงเรียนบ้านโสกบงจำแนกตามระดับชั้น

ชั้น	ชาย (คน)	หญิง (คน)	รวมจำนวน นักเรียน(คน)	หมายเหตุ
ระดับก่อนประถมศึกษา				
ชั้นอนุบาล ๒	๔	๒	๖	
ชั้นอนุบาล ๓	๓	๒	๕	
ระดับประถมศึกษา				
ชั้นประถมศึกษาปีที่ ๑	๕	๓	๘	
ชั้นประถมศึกษาปีที่ ๒	๒	๒	๔	
ชั้นประถมศึกษาปีที่ ๓	๒	๗	๙	
ชั้นประถมศึกษาปีที่ ๔	๔	๗	๑๑	
ชั้นประถมศึกษาปีที่ ๕	๗	๒	๙	
ชั้นประถมศึกษาปีที่ ๖	๒	๔	๖	
<b>รวมทั้งหมด</b>	<b>๒๙</b>	<b>๒๙</b>	<b>๕๘</b>	

ข้อมูลอ้างอิง : จากทะเบียนจำนวนนักเรียนโรงเรียนบ้านโสกบง ประจำปีการศึกษา พ.ศ. ๒๕๖๕

### ๓. โรงเรียนบ้านนาดง

ตารางที่ ๘ ตารางแสดงข้อมูลจำนวนนักเรียนโรงเรียนบ้านนาดงจำแนกตามระดับชั้น

ชั้น	ชาย (คน)	หญิง (คน)	รวมจำนวน นักเรียน(คน)	หมายเหตุ
<b>ระดับก่อนประถมศึกษา</b>				
ชั้นอนุบาล	-	-	-	
ชั้นอนุบาล ๒	๒	๔	๖	
ชั้นอนุบาล ๓	๓	๒	๕	
<b>ระดับประถมศึกษา</b>				
ชั้นประถมศึกษาปีที่ ๑	๒	๕	๗	
ชั้นประถมศึกษาปีที่ ๒	๔	๕	๙	
ชั้นประถมศึกษาปีที่ ๓	๗	๓	๑๐	
ชั้นประถมศึกษาปีที่ ๔	๖	๘	๑๔	
ชั้นประถมศึกษาปีที่ ๕	๖	๑๓	๑๙	
ชั้นประถมศึกษาปีที่ ๖	๕	๓	๘	
รวม	๓๕	๔๓	๗๘	
มัธยมศึกษาปีที่ ๑	๗	๗	๑๔	
มัธยมศึกษาปีที่ ๒	๗	๒	๙	
มัธยมศึกษาปีที่ ๓	๑๐	๒	๑๒	
รวม	๒๔	๑๑	๓๕	
<b>รวมทั้งหมด</b>	<b>๖๑</b>	<b>๕๙</b>	<b>๑๒๐</b>	

ข้อมูลอ้างอิง : จากทะเบียนจำนวนนักเรียนโรงเรียนบ้านนาดง ประจำปีการศึกษา พ.ศ. ๒๕๖๕

### ๔. โรงเรียนบ้านดาดบึงบด

ตารางที่ ๑๐ ตารางแสดงข้อมูลจำนวนนักเรียนโรงเรียนบ้านดาดบึงบดจำแนกตามระดับชั้น

ชั้น	ชาย (คน)	หญิง (คน)	รวมจำนวน นักเรียน(คน)	หมายเหตุ
<b>ระดับก่อนประถมศึกษา</b>				
ชั้นอนุบาล ๑	๒	๒	๔	
ชั้นอนุบาล ๒	๑	๕	๖	
ชั้นอนุบาล ๓	๖	๖	๑๒	
<b>ระดับประถมศึกษา</b>				
ชั้นประถมศึกษาปีที่ ๑	๘	๔	๑๒	
ชั้นประถมศึกษาปีที่ ๒	๖	๗	๑๓	
ชั้นประถมศึกษาปีที่ ๓	๓	๕	๘	
ชั้นประถมศึกษาปีที่ ๔	๔	๖	๑๐	
ชั้นประถมศึกษาปีที่ ๕	๓	๗	๑๐	
ชั้นประถมศึกษาปีที่ ๖	๖	๒	๘	
<b>รวมทั้งหมด</b>	<b>๓๙</b>	<b>๔๔</b>	<b>๘๓</b>	



## ๕. ศูนย์พัฒนาเด็กเล็กตำบลนาตง

ตารางที่ ๑๑ ตารางแสดงข้อมูลจำนวนนักเรียนโรงเรียนบ้านตาลบังบดจำแนกตามระดับชั้น

ชั้น	ชาย (คน)	หญิง (คน)	รวมจำนวน นักเรียน(คน)	หมายเหตุ
ห้องเด็กเล็ก	๗	๑๐	๑๗	
ห้องเตรียมอนุบาล	๑๒	๑๔	๒๖	

- โรงเรียนมัธยม (ขยายโอกาส) จำนวน ๑ แห่ง (โรงเรียนบ้านนาตง)
  - ศูนย์พัฒนาเด็กเล็กตำบลนาตง จำนวน ๑ แห่ง จำนวนเด็กเล็ก ๔๓ คน
- (\*ข้อมูลอ้างอิง : จากโรงเรียนทั้ง ๔ โรงเรียน ณ วันที่ ๑๖ พฤศจิกายน ๒๕๖๕)

### ๔.๒ สาธารณสุข

- โรงพยาบาลส่งเสริมสุขภาพตำบล ๑ แห่ง คือ โรงพยาบาลส่งเสริมสุขภาพตำบลนาตง ตั้งอยู่ที่ ๑๒๓ ม.๔ ตำบลนาตง อำเภอปากคาด จังหวัดบึงกาฬ เปิดให้บริการเมื่อปี พ.ศ. ๒๕๕๔ มีจำนวนพยาบาล ๒ คน จำนวนเจ้าหน้าที่ ๓ คน จำนวนเตียง ๓ เตียง มีรถพยาบาล ๑ คัน และมีจำนวนประชากรที่เข้ามาใช้บริการประมาณ ๑,๕๐๐ คน/ปี โดย ๕ อันดับแรก ของการป่วย ประจำปี ๒๕๖๖ ได้แก่

ตารางที่ ๑๒ ตารางแสดงข้อมูลจำนวนประชากรที่เข้ามาใช้บริการ

ลำดับ	โรค/อาการ	จำนวนนับ
1	คออักเสบเฉียบพลัน	๓๑๒
2	การติดเชื้อทางเดินหายใจส่วนบนแบบเฉียบพลัน	๒๑๑
3	ปวดท้องช่วงบน	๑๕๖
4	โรคผิวหนังภูมิแพ้สัมผัส	๑๐๔
5	อาการปวดท้อง	๑๐๐

ตารางที่ ๑๑ โดย ๕ อันดับแรกของการป่วย ประจำปี ๒๕๖๓

- |                                     |                |
|-------------------------------------|----------------|
| โรงพยาบาลส่งเสริมสุขภาพตำบลนาตง     | จำนวน ๑ แห่ง   |
| - มีจำนวนอาสาสมัครสาธารณสุข         | จำนวน ๗๑ คน    |
| - อัตราمیและใช้ส้วมรดน้ำ            | ร้อยละ ๑๐๐     |
| - ศูนย์สาธารณสุขมูลฐานประจำหมู่บ้าน | จำนวน ๘ แห่ง   |
| - กองทุนหลักประกันสุขภาพตำบลนาตง    | จำนวน ๑ กองทุน |
| - กองทุนสวัสดิการชุมชนตำบลนาตง      | จำนวน ๑ กองทุน |
| - อาสาสมัครกู้ชีพ - กู้ภัย          | จำนวน ๑๕ นาย   |
| - รถกู้ชีพ - กู้ภัยพร้อมอุปกรณ์     | จำนวน ๑ คัน    |
| - ธนาคารขยะรีไซเคิล                 | จำนวน ๑ ธนาคาร |

อัตราการมีและการใช้ส้วมรดน้ำ ร้อยละ ๑๐๐ การให้บริการจัดการขยะมูลฝอย สถานที่กำจัดขยะมูลฝอยขององค์การบริหารส่วนตำบลนาตง ได้แก่ บ่อ ขยะทต.ปากคาด ตั้งอยู่ที่บ้านเวินโดน หมู่ ๘ อ. ปากคาด จ. บึงกาฬ ตำแหน่งพิกัดทางภูมิศาสตร์ของ สถานที่ x: ๑๘.๓๕๐๑๑๕, y: ๑๐๓.๒๖๗๒๘๑ มีพื้นที่ทั้งหมด ๒๗ ไร่ หน่วยงานเจ้าของระบบกำจัดขยะคือ เทศบาลตำบลปากคาด ระยะห่างจากที่ตั้งขององค์การบริหารส่วนตำบลนาตง ประมาณ ๑๔ กิโลเมตร ปัจจุบันมีรถบรรทุก ขยะ ขนาด ๖ ตัน ๖ ล้อ แบบเปิดข้างเทท้าย ขนาดความจุ ๔.๕๙ ลูกบาศก์เมตร จำนวน ๑ คัน สามารถเก็บขนขยะ จำนวน ๑ เที่ยวต่อวัน โดยมีปริมาณขยะ ดังนี้

ตารางที่ ๑๓ ตารางแสดงข้อมูลจำนวนปริมาณขยะทั่วไปประจำเดือน ประจำปีงบประมาณ ๒๕๖๖

ประเภท ขยะ	ปริมาณขยะทั่วไปประจำเดือน (ตัน) ประจำปี ๒๕๖๖												รวม
	ม.ค.	ก.พ.	มี.ค.	เม.ย.	พ.ค.	มิ.ย.	ก.ค.	ส.ค.	ก.ย.	ต.ค.	พ.ย.	ธ.ค.	
ทั่วไป	๘	๘	๘	๘	๘	๘	๘	๘	๘	๘	๘	๘	๙๖
อินทรีย์	๒๐	๒๐	๒๐	๑๗	๑๗	๑๗	๑๗	๑๗	๑๗	๑๗	๑๗	๑๗	๒๑๓
รวม	๒๘	๒๘	๒๘	๒๕	๒๕	๒๕	๒๕	๒๕	๒๕	๒๕	๒๕	๒๕	๓๐๙

#### ๔.๓ อาชญากรรม

องค์การบริหารส่วนตำบลไม่มีเหตุอาชญากรรมเกิดขึ้น แต่มีเหตุการณ์ลักขโมยทรัพย์สินประชาชน และทำลายทรัพย์สินของราชการ ซึ่งองค์การบริหารส่วนตำบลก็ได้ดำเนินการป้องกันการเกิดเหตุดังกล่าว จากการสำรวจข้อมูลพื้นฐานพบว่า ส่วนมากครัวเรือนมีการป้องกันอุบัติเหตุอย่างถูกวิธี มีความปลอดภัยในชีวิตและทรัพย์สิน วิธีการแก้ปัญหาขององค์การบริหารส่วนตำบลที่สามารถดำเนินการได้ตามอำนาจหน้าที่และงบประมาณที่มีอยู่อย่างจำกัด คือการติดตั้งกล้องวงจรปิดในจุดที่เป็นที่สาธารณะ ติดตั้งสัญญาณไฟกระพริบทางร่วมทางแยก รวมทั้งได้ตั้งจุดตรวจ จุดสกัด จุดบริการ ในช่วงเทศกาลที่มีวันหยุดหลายวันเพื่ออำนวยความสะดวกให้กับประชาชน แต่ปัญหาที่พบเป็นประจำคือการทะเลาะวิวาทของกลุ่มวัยรุ่นโดยเฉพาะในสถานที่จัดงานดนตรี งานมหรสพ เป็นปัญหาที่ชุมชนได้รับผลกระทบเป็นอย่างมาก การแก้ไขปัญหา คือการแจ้งเตือนให้ผู้ปกครองดูแลบุตรหลานของตน ประชาสัมพันธ์ให้ทราบถึงผลกระทบ ผลเสียหาย และโทษที่ได้รับจากการเกิดเหตุทะเลาะวิวาท การขอความร่วมมือไปยังผู้นำ การขอกำลังจาก ตำรวจ ผู้นำ อปพร. เพื่อระงับเหตุไม่ให้เกิดความรุนแรง แต่จะไม่ให้เกิดขึ้นเลย ยังเป็นปัญหาที่ปัจจุบันไม่สามารถที่จะแก้ไขได้ ทั้งที่มีการร่วมมือกันหลายฝ่าย เป็นเรื่องที่ทางองค์การบริหารส่วนตำบลจะต้องหาวิธีที่จะแก้ไขปัญหาให้กับประชาชนต่อไปตามอำนาจหน้าที่ที่สามารถดำเนินการได้

#### ๔.๔ ยาเสพติด

ปัญหายาเสพติดในชุมชนขององค์การบริหารส่วนตำบล จากการที่ทางสถานีตำรวจภูธรบ้านเหลื่อมได้แจ้งให้กับองค์การบริหารส่วนตำบลทราบนั้นพบว่าในเขตองค์การบริหารส่วนตำบลมีผู้ที่ติดยาเสพติดแต่เมื่อเทียบกับพื้นที่อื่นถือว่าน้อย และยังไม่พบผู้ค้า เหตุผลก็เนื่องมาจากกว่าได้รับความร่วมมือกับทางผู้นำ ประชาชน หน่วยงานขององค์การบริหารส่วนตำบลที่ช่วยสอดส่องดูแลอยู่เป็นประจำ การแก้ไขปัญหาขององค์การบริหารส่วนตำบลสามารถทำได้เฉพาะตามอำนาจหน้าที่เท่านั้น เช่น การณรงค์ การประชาสัมพันธ์ การแจ้งเบาะแส การฝึกอบรมให้ความรู้ ถ้านอกเหนือจากอำนาจหน้าที่ ก็เป็นเรื่องของอำเภอหรือตำรวจแล้วแต่กรณี ทั้งนี้ องค์การบริหารส่วนตำบลก็ได้ให้ความร่วมมือมาโดยตลอด

ตามที่องค์การบริหารส่วนตำบลตำบลนาแดง ได้ดำเนินโครงการสำรวจข้อมูลพื้นฐานในเขตองค์การบริหารส่วนตำบลตำบลนาแดง ประจำปีงบประมาณ พ.ศ.๒๕๕๙ เพื่อนำผลการสำรวจมาพิจารณาแก้ไขปัญหาที่เกิดขึ้นให้แก่ชุมชน

#### ๔.๕ การสังคมสงเคราะห์

องค์การบริหารส่วนตำบลได้ดำเนินการด้านสังคมสงเคราะห์ ดังนี้

- (๑) ดำเนินการจ่ายเบี้ยยังชีพให้กับผู้สูงอายุ ผู้พิการ และผู้ป่วยเอดส์
๒. รับลงทะเบียนและประสานโครงการเงินอุดหนุนเพื่อการเลี้ยงดูเด็กแรกเกิด
๓. ประสานการทำบัตรผู้พิการ
๔. ตั้งโครงการการจ้างนักเรียน/นักศึกษาทำงานช่วงปิดภาคเรียน
๕. ตั้งโครงการช่วยเหลือผู้ยากจน ยากไร้ รายได้น้อย และผู้ด้อยโอกาสไร้ที่พึ่ง
๖. ตั้งโครงการปรับปรุงซ่อมแซมบ้านคนจน



## ๕.ระบบบริการพื้นฐาน

### ในเขตองค์การบริหารส่วนตำบลมีระบบบริการพื้นฐาน ดังนี้

#### ๕.๑ การไฟฟ้า

การขยายเขตไฟฟ้า ปัจจุบันมีไฟฟ้าใช้ทุกครัวเรือน คิดเป็น ๑๐๐ เปอร์เซ็นต์ ปัญหาคือไฟฟ้าส่องสว่างทางหรือที่สาธารณะยังไม่สามารถดำเนินการครอบคลุมพื้นที่ได้ทั้งหมด เนื่องจากพื้นที่ที่มีความต้องการให้ติดตั้งไฟฟ้าส่องสว่างนั้นยังไม่เป็นที่สาธารณะ องค์การบริหารส่วนตำบลจึงไม่สามารถดำเนินการได้เช่นเดียวกับถนน การแก้ปัญหาคือ ประสานความร่วมมือกันหลายๆ ฝ่าย เพื่อที่จะทำความเข้าใจกับประชาชนในพื้นที่ และวิธีการที่จะดำเนินการแก้ไขอย่างไร ทั้งนี้ องค์การบริหารส่วนตำบลก็ได้ตั้งงบประมาณในส่วนนี้ไว้แล้ว และได้แจ้งประชาสัมพันธ์ให้ประชาชนได้รับทราบถึงเหตุผลเพื่อที่จะได้ช่วยกันแก้ไขปัญหาให้กับชุมชน ปัจจุบันในเขตองค์การบริหารส่วนตำบลมีไฟฟ้าใช้ ดังนี้

(๑) จำนวนครัวเรือนที่ใช้ไฟฟ้า ๑,๓๑๒ หลังคาเรือน

(๒) ไฟฟ้าสาธารณะ จำนวน ๒๑๕ จุด ครอบคลุมถนนในเขตองค์การบริหารส่วนตำบลนาตง

#### ๕.๓ การประปา

การประปา องค์การบริหารส่วนตำบลมีกิจการประปาที่รับถ่ายโอนจากหมู่บ้าน สามารถให้บริการได้ครอบคลุมทุกหลังคาเรือน คิดเป็น ๑๐๐ เปอร์เซ็นต์ และมีน้ำใช้ตลอดทั้งปี ปัญหาคือ มีข้อร้องเรียนเรื่องน้ำประปาขุ่นบ่อยครั้ง สาเหตุเนื่องจากเป็นท่อประปาเก่าเกิดการตกตะกอนของน้ำ และแหล่งน้ำดิบในการผลิตประปาตื้นเขิน เนื่องจากเป็นประปาผิวดิน ประปาขององค์การบริหารส่วนตำบลยังไม่สามารถที่จะผลิตเป็นน้ำประปาสำหรับบริโภคได้ ต้องใช้งบประมาณสูงมากในการดำเนินการ การแก้ไขคือการลงพื้นที่ดำเนินการแก้ไขตามจุดที่เกิดปัญหาในพื้นที่ การพิจารณาโครงการต่างๆ ที่ไม่สามารถดำเนินการได้นั้น เช่น โครงการขุดลอกหนองน้ำที่ใช้ผลิตน้ำประปา ฯลฯ องค์การบริหารส่วนตำบลก็นำบรรจุในแผนพัฒนาสามปีเพื่อที่จะพิจารณาดำเนินการในปีต่อไป เมื่อมีงบประมาณและความจำเป็นก็สามารถดำเนินการได้ต่อเนื่อง เพื่อตอบสนองต่อความต้องการของประชาชนต่อไป ปัจจุบันประชาชนมีประปาใช้ ดังนี้

(๑) จำนวนครัวเรือนที่ใช้น้ำประปา ๑,๓๑๒ หลังคาเรือน

(๒) หน่วยงานเจ้าของกิจการประปา ขององค์การบริหารส่วนตำบลตำบลนาตง ๑ แห่ง

(๓) ปริมาณการใช้น้ำประปาเฉลี่ย ๕๐๐ - ๕๕๐ ลบ.ม. ต่อวัน

(๔) แหล่งน้ำดิบที่ใช้ผลิตน้ำประปาได้จาก

หนองบ่อ ( / ) (แหล่งน้ำผิวดิน)

หนองร้อน ( / ) (แหล่งน้ำผิวดิน)

หนองนาบอน ( / ) (แหล่งน้ำผิวดิน)

( / ) แหล่งน้ำใต้ดิน

(๕) แหล่งน้ำธรรมชาติ

- ลำห้วย ๑๒ แห่ง

- หนอง ๑๓ แห่ง

(๖) แหล่งน้ำที่สร้างขึ้น

- ฝาย ๘ แห่ง

- บ่อน้ำตื้น ๙๓ บ่อ

- บ่อโยก ๔๖ บ่อ

- ฝายปูนฉาบ ๑๐ ฝาย

- ฝ. ๓๓ ๓๐ คูณ

- ฝ. ๙๙ ๑๘ คูณ

## ๕.๔ โทรศัพท์

(๑) จำนวนโทรศัพท์สาธารณะในเขตพื้นที่	จำนวน	๑๑	หมายเลข
(๒) จำนวนโทรศัพท์ส่วนบุคคล	จำนวน	๒๐	หมายเลข
(๓) จำนวนชุมสายโทรศัพท์จำนวน	จำนวน	๑	ชุมสาย
(๔) ที่ทำการไปรษณีย์โทรเลข	จำนวน	-	แห่ง
(๕) หอกระจายข่าวในพื้นที่ให้บริการได้ครอบคลุมร้อยละ ๑๐๐ ของพื้นที่องค์การบริหารส่วน			

ตำบล

## ๕.๕ เส้นทางคมนาคม

ในเขตองค์การบริหารส่วนตำบลมีเส้นทางคมนาคมในพื้นที่องค์การบริหารส่วนตำบลที่เป็นถนนคอนกรีตเสริมเหล็ก ร้อยละ ๗๐ เป้าหมายคือต้องการให้ได้มากกว่านี้หรือร้อยละ ๑๐๐ โดยผู้บริหารมีนโยบายที่จะดำเนินการก่อสร้างถนนคอนกรีตเสริมเหล็กทุกสาย ปัญหาคือ องค์การบริหารส่วนตำบลไม่สามารถดำเนินการได้เนื่องจากพื้นที่ยังไม่เป็นที่สาธารณะ จะดำเนินการได้ก็ต่อเมื่อต้องเป็นที่สาธารณะ ปัจจุบันองค์การบริหารส่วนตำบลมีเส้นทางคมนาคม ดังนี้

### (๑) การคมนาคม การจราจร

เส้นทางคมนาคมที่ใช้ติดต่อในเขตองค์การบริหารส่วนตำบลและพื้นที่ใกล้เคียงมีดังนี้

#### ๑.๑) ทางหลวงแผ่นดิน

- หมายเลข ๒๐๙๕ สายอำเภอปากคาด-อำเภอโซ่พิสัย

#### ๑.๒) สะพาน จำนวน - สะพาน

#### ๑.๔) ถนน

ถนนในความรับผิดชอบของกรมทางหลวง จำนวน ๑ สาย

สภาพถนน คอนกรีต จำนวน - สาย ระยะทาง - กม.

ราดยาง จำนวน ๑ สาย ระยะทาง .... กม.

ลูกรัง จำนวน - สาย ระยะทาง - กม.

ถนนในความรับผิดชอบของกรมโยธาธิการและผังเมือง จำนวน .... สาย

สภาพถนน คอนกรีต จำนวน - สาย ระยะทาง - กม.

ราดยาง จำนวน ๑ สาย ระยะทาง ... กม.

ลูกรัง จำนวน - สาย ระยะทาง - กม.

ถนนในความรับผิดชอบของ กรป. กลาง จำนวน - สาย

สภาพถนน คอนกรีต จำนวน - สาย ระยะทาง - กม.

ราดยาง จำนวน - สาย ระยะทาง - กม.

ลูกรัง จำนวน - สาย ระยะทาง - กม.

ทางหลวงท้องถิ่น จำนวน - สาย

สภาพถนน คอนกรีต จำนวน - สาย ระยะทาง - กม.

ราดยาง จำนวน - สาย ระยะทาง - กม.

ลูกรัง จำนวน - สาย ระยะทาง - กม.

ถนนของท้องถิ่น องค์การบริหารส่วนตำบลตำบลนาดง จำนวน ๖๘ สาย

สภาพถนน คอนกรีต จำนวน ๓๖ สาย ระยะทาง ๑๒.๔๕ กม.

แอสฟัลต์ติก จำนวน - สาย ระยะทาง - กม.

ราดยาง จำนวน ๓ สาย ระยะทาง ๒.๐๗ กม.

ลูกรัง จำนวน ๒๙ สาย ระยะทาง ๓๑.๓๔ กม.



## ๕.๖ มวลชนจัดตั้ง

- ลูกเสือชาวบ้าน ๔ รุ่น ๔๖๐ คน
- ไทยอาสาสมัครป้องกันชาติ ๒ รุ่น ๓๒๐ คน
- สมาชิก อปพร. จำนวน ๖๖ คน
- อาสาสมัครปกป้องสถาบัน (อปส.) จำนวน ๑๐๐ คน

## ๖.ระบบเศรษฐกิจ

### ๖.๑. การเกษตร

ประชากรส่วนใหญ่ของตำบลนาแดงประกอบอาชีพเกษตรกรรม เช่น ทำนา ทำไร่ สวนยางพารา และส่วนหนึ่งประกอบอาชีพรับจ้างทั่วไป ขยายแรงงานต่างจังหวัดและต่างประเทศ รายได้ ประชากรเฉลี่ย ๗๐,๐๐๐ บาท/คน/ปี

-อาชีพเกษตรกรรม	ร้อยละ ๗๐ ของจำนวนประชากรทั้งหมด
-อาชีพเลี้ยงสัตว์	ร้อยละ ๑๓ ของจำนวนประชากรทั้งหมด
-อาชีพรับจ้าง	ร้อยละ ๘ ของจำนวนประชากรทั้งหมด
-อาชีพค้าขาย	ร้อยละ ๙ ของจำนวนประชากรทั้งหมด

### ๖.๒ การประมง

ในเขตพื้นที่องค์การบริหารส่วนตำบลนาแดง ไม่มีการประมง

### ๖.๓ การปศุสัตว์

เป็นการประกอบการในลักษณะเลี้ยงในครัวเรือนเป็นอาชีพหลักและอาชีพเสริม เช่น การเลี้ยงไก่ เป็ด โค สุกร กระบือ จำนวนสัตว์ในพื้นที่โดยประมาณ ดังนี้

โค	๑๕๕	ตัว	กระบือ	๕๗	ตัว	สุกร	๒๓	ตัว
เป็ด	๕๒๑	ตัว	ไก่	๕๒๓	ตัว	อื่นๆ	๓๒๑	ตัว

### ๖.๔ การบริการ

โรงแรม	-	แห่ง
ร้านอาหาร	๔	แห่ง
ร้านเกมส์	-	แห่ง

### ๖.๕ การท่องเที่ยว

วัดเทพนิมิตดาลบังบด

### ๖.๖. หน่วยธุรกิจในเขตตำบลนาแดง

- ปั้มน้ำมัน	จำนวน ๑ แห่ง
- โรงสี (ขนาดเล็ก)	จำนวน ๔ แห่ง
- โรงงานเฟอร์นิเจอร์	จำนวน ๑ แห่ง

## ๗. ศาสนา ประเพณี วัฒนธรรม

### ๗.๑ ศาสนา

ชาวตำบลนาตง ส่วนมาก ร้อยละ ๙๐ นับถือ ศาสนาพุทธ และศาสนาอื่นๆ อีกร้อยละ ๑๐ เช่น ศาสนาอิสลาม ศาสนาคริสต์

### ๗.๒ ประเพณี

**ฮีตสิบสอง คองสิบสี่** เป็นขนบธรรมเนียมประเพณีของชาติพันธุ์ลาว ซึ่งรวมถึงชาวลาวอีสานที่ปฏิบัติสืบทอดกันมาจนถึงปัจจุบัน ซึ่งเป็นวัฒนธรรมแสดงถึงความเป็นชาติเก่าแก่และเจริญรุ่งเรืองมานาน เป็นเอกลักษณ์ของชาติและท้องถิ่น และมีส่วนช่วยให้ชาติดำรงความเป็นชาติของตนอยู่ตลอดไป

**ฮีตสิบสอง** มาจากคำสองคำได้แก่ **ฮีต** คือคำว่า **จารีต** ซึ่งหมายถึง ความประพฤติ ธรรมเนียม ประเพณี ความประพฤติที่ดี และ **สิบสอง** หมายถึง **สิบสองเดือน** ดังนั้นฮีตสิบสองจึงหมายถึงประเพณีที่ชาวลาวในภาคอีสาน และประเทศลาว ปฏิบัติกันมาในโอกาสต่าง ๆ ทั้งสิบสองเดือนของแต่ละปี เป็นการผสมผสานพิธีกรรมที่เกี่ยวกับเรื่องผีและพิธีกรรมทางการเกษตร เข้ากับพิธีกรรมทางพุทธศาสนา นักปราชญ์โบราณได้วางฮีตสิบสองไว้ดังนี้

- เดือนอ้าย - บุญ**เข้ากรรม**
- เดือนยี่ - บุญ**คูณลาน**
- เดือนสาม - บุญ**ข้าวจี**
- เดือนสี่ - บุญ**พระเวส**
- เดือนห้า - บุญ**สงกรานต์**
- เดือนหก - บุญ**บั้งไฟ**
- เดือนเจ็ด - บุญ**ซำฮะ**
- เดือนแปด - บุญ**เข้าพรรษา**
- เดือนเก้า - บุญ**ข้าวประดับดิน**
- เดือนสิบ - บุญ**ข้าวสาก**
- เดือนสิบเอ็ด - บุญ**ออกพรรษา**
- เดือนสิบสอง - บุญ**กฐิน**

### ๗.๓ วัฒนธรรม

- การฟ้อนรำ เช่น เซิ้งบั้งไฟ รำบายศรีฯ
- เครื่องดนตรี เช่น แคน ซอ พิณ กลองยาวฯ
- อาหาร เช่น ส้มตำ ที่เป็นยออคนิยมของคนอีสาน
- นิทานพื้นบ้าน เช่น นิทานก้อมฯ
- การละเล่นพื้นเมือง เช่น ม่อนซ่อนผ้า ชี่มำก้านกล้วยฯ

## ๘. ทรัพยากรธรรมชาติ

### ๘.๑ แหล่งน้ำธรรมชาติ

- ลำห้วย ๑๒ แห่ง
- หนอง ๑๓ แห่ง
- แหล่งน้ำธรรมชาติ (ลำห้วยคาด, หนองร้อน, หนองบ่อ, หนองพ้อคำ, หนองเหมือดเมียง, หนองพด, หนองนาบอน, อ่างเก็บน้ำห้วยมะยม, ห้วยหิน, ห้วยนาบอน, ห้วยนาเหล่า ฯ)
- หินดาด (มีมากในหมู่ที่ ๗,๘ วัดเทพนิมิตดาดบังบด, วัดภิรมยาราม)

### ๘.๒ แหล่งน้ำที่สร้างขึ้น

- ฝาย ๘ แห่ง
- บ่อน้ำตื้น ๙๓ บ่อ
- บ่อโยก ๔๖ บ่อ
- ถังปูนฉาบ ๑๐ ถัง
- ฝ. ๓๓ ๓๐ ลูก
- ฝ. ๙๙ ๑๘ ลูก



๙. อื่นๆ

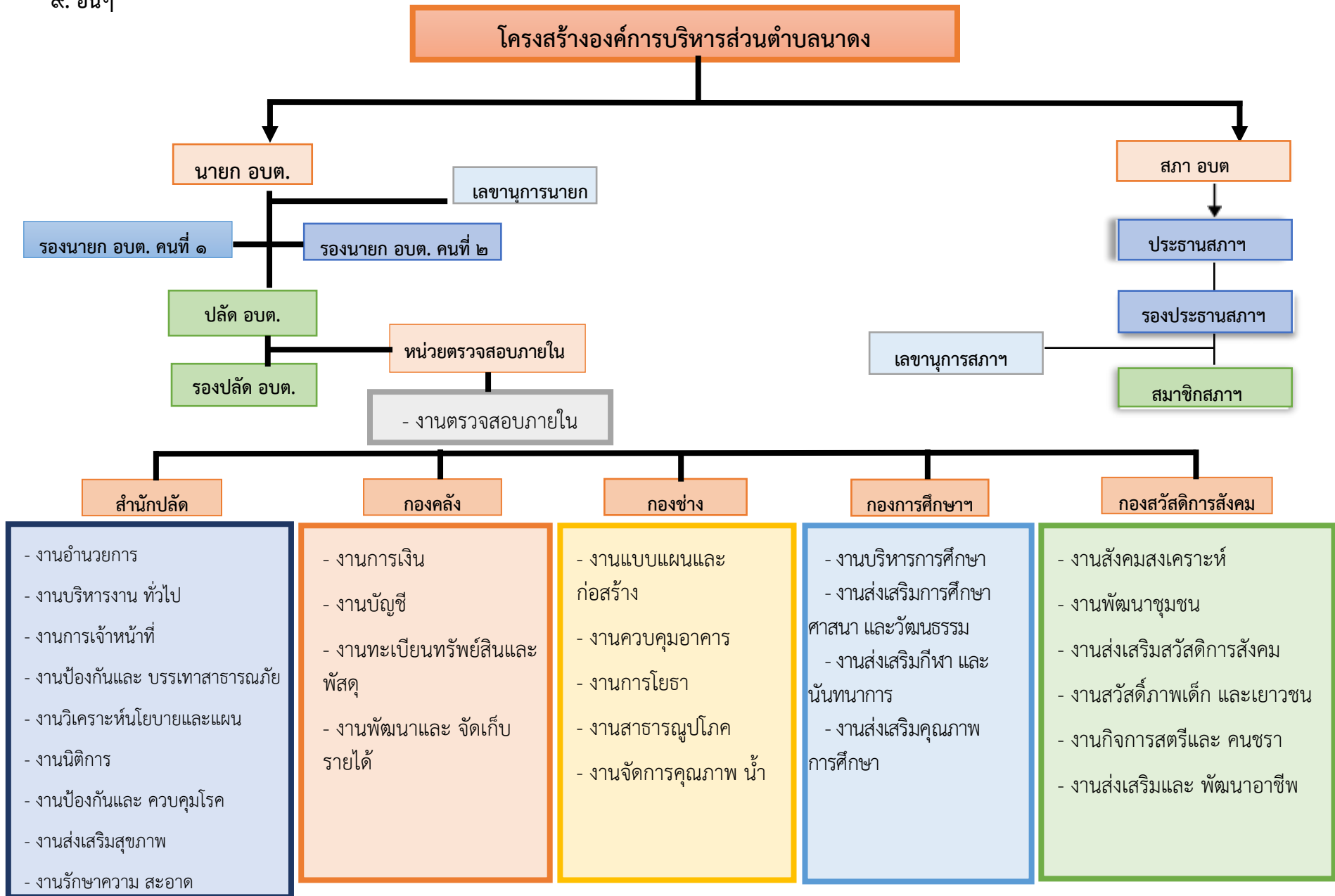

๙.๒ บุคลากรฝ่ายการเมือง ประกอบด้วยสมาชิกสภาองค์การบริหารส่วนตำบล นายกององค์การบริหารส่วน ตำบล รองนายกององค์การบริหารส่วนตำบล และเลขานุการนายกององค์การบริหารส่วนตำบล โดยแบ่งบทบาทหน้าที่ ดังนี้

- สภาองค์การบริหารส่วนตำบล มีอำนาจหน้าที่ ดังต่อไปนี้

(๑) ให้ความเห็นชอบแผนพัฒนาองค์การบริหารส่วนตำบล เพื่อเป็นแนวทางในการบริหารกิจการขององค์การบริหารส่วนตำบล

(๒) พิจารณาและให้ความเห็นชอบร่างข้อบัญญัติองค์การบริหารส่วนตำบล ร่างข้อบัญญัติงบประมาณรายจ่ายประจำปี และร่างข้อบัญญัติงบประมาณรายจ่ายเพิ่มเติม

(๓) ควบคุมการปฏิบัติงานของนายกององค์การบริหารส่วนตำบล ให้เป็นไปตามกฎหมาย นโยบาย แผนพัฒนาองค์การบริหารส่วนตำบล ข้อบัญญัติ ระเบียบ และข้อบังคับของทางราชการ

- นายกององค์การบริหารส่วนตำบลมีอำนาจหน้าที่ ดังนี้

(๑) กำหนดนโยบายโดยไม่ขัดต่อกฎหมาย และรับผิดชอบในการบริหารราชการขององค์การบริหารส่วนตำบลให้เป็นไปตามกฎหมาย นโยบาย แผนพัฒนาองค์การบริหารส่วนตำบล ข้อบัญญัติ ระเบียบ และข้อบังคับของทางราชการ

(๒) สั่ง อนุญาต และอนุมัติเกี่ยวกับราชการขององค์การบริหารส่วนตำบล

(๓) แต่งตั้งและถอดถอนรองนายกององค์การบริหารส่วนตำบลและเลขานุการนายกององค์การบริหารส่วนตำบล

(๔) วางระเบียบเพื่อให้งานขององค์การบริหารส่วนตำบลเป็นไปด้วยความเรียบร้อย

(๕) รักษาการให้เป็นไปตามข้อบัญญัติองค์การบริหารส่วนตำบล

(๖) ปฏิบัติหน้าที่อื่นตามที่บัญญัติไว้ในพระราชบัญญัติสภาตำบลและองค์การบริหารส่วนตำบล พ.ศ.

๒๕๓๗

และที่แก้ไขเพิ่มเติมถึง (ฉบับที่ ๗ พ.ศ. ๒๕๖๒) และกฎหมายอื่น

๙.๓ บุคลากรฝ่ายประจำ ประกอบด้วยพนักงานส่วนตำบล พนักงานครูและบุคลากรทางการศึกษา ลูกจ้าง และพนักงานจ้าง ขององค์การบริหารส่วนตำบลนาตง ตามแผนอัตรากำลัง ๓ ปี ๒๕๖๔-๒๕๖๖ มีอัตรากำลังปัจจุบันจำนวน ๓๐ อัตรา ประกอบด้วย

**-สำนักงานปลัดฯ จำนวน ๑๒ คน**

(๒) นักบริหารงานทั่วไป ระดับต้น (๑)

(๓) นักทรัพยากรบุคคลชำนาญการ(๑)

(๓) นักวิเคราะห์นโยบายและแผนปฏิบัติการ (๑)

(๔) นักวิชาการเกษตรชำนาญการ (๑)

(๕) พนักงานขับรถยนต์ (พนักงานจ้างทั่วไป) (๑)

(๖) พนักงานขับรถขยะ (พนักงานจ้างทั่วไป) (๑)

(๗) คนงานประจำรถขยะ (พนักงานจ้างทั่วไป) (๒)

(๘) คนงานทั่วไป (พนักงานจ้างทั่วไป) (๑)

(๙) พนักงานขับรถดับเพลิง (พนักงานจ้างทั่วไป) (๑)

(๑๐) พนักงานดับเพลิง (พนักงานจ้างทั่วไป) (๒)

**-กองคลัง จำนวน ๖ คน**

(๑) ผู้อำนวยการกองคลัง ระดับ ๗ (๐)

(๒) นักวิชาการคลังชำนาญการ (๑)

(๓) เจ้าพนักงานพัสดุชำนาญงาน (๑)

(๔) เจ้าพนักงานจัดเก็บรายได้ปฏิบัติงาน (๑)

- (๕) ผู้ช่วยเจ้าหน้าที่การเงินและบัญชี (พนักงานจ้างตามภารกิจ) (๑)
- (๖) ผู้ช่วยเจ้าหน้าที่ธุรการ (พนักงานจ้างตามภารกิจ) (๑)
- (๗) คนงานทั่วไป (พนักงานจ้างทั่วไป) (๑)

**-กองช่าง จำนวน ๖ คน**

- (๑) ผู้อำนวยการกองช่าง ระดับต้น (๑)
- (๒) นายช่างโยธาปฏิบัติงาน (๑)
- (๓) ผู้ช่วยเจ้าหน้าที่การประปา (พนักงานจ้างตามภารกิจ) (๑)
- (๔) ผู้ช่วยช่างไฟฟ้า (พนักงานจ้างตามภารกิจ) (๑)
- (๕) ผู้ช่วยนายช่างไฟฟ้า (พนักงานจ้างตามภารกิจ) (๑)
- (๖) ช่างไม้ (พนักงานจ้างทั่วไป) (๑)

**-กองการศึกษา ศาสนาและวัฒนธรรม จำนวน ๔ คน**

- (๑) ผู้อำนวยการกองการศึกษา ระดับต้น (๑)
- (๓) ครู (๒)
- (๔) ผู้ดูแลเด็ก(ทักษะ) (พนักงานจ้างตามภารกิจ) (๑)
- (๕) นักการภารโรง (พนักงานจ้างทั่วไป) (๑)

**- กองสวัสดิการสังคม จำนวน ๑ คน**

- (๑) ผู้อำนวยการกองสวัสดิการสังคม ระดับต้น (๑)
- (๒) นักพัฒนาชุมชนชำนาญการ (๑)

**-งานตรวจสอบภายใน**

- (๑) นักวิชาการตรวจสอบภายใน(ปก./ชก)(๑)

๙.๔. ระดับการศึกษาของบุคลากร (คณะผู้บริหาร พนักงานส่วนตำบล ลูกจ้างประจำ พนักงานจ้างตามภารกิจ พนักงานจ้างทั่วไป) จำนวน ๓๑ คน

๑. ระดับประถมศึกษาตอนปลาย	จำนวน ๑ คน
๒. ระดับมัธยมศึกษาตอนต้น	จำนวน ๔ คน
๓. ระดับมัธยมศึกษาตอนปลาย	จำนวน ๒ คน
๔. ระดับประกาศนียบัตรวิชาชีพชั้นสูง	จำนวน ๙ คน
๖. ระดับปริญญาตรี	จำนวน ๑๑ คน
๗. ระดับปริญญาโท	จำนวน ๔ คน

**๑๐. รายได้ในปี ๒๕๖๖**

ตารางที่ ๑๓ ตารางแสดงข้อมูลจำนวนรายรับจริงตามงบประมาณปีงบประมาณ พ.ศ. ๒๕๖๖

หมวด	ประเภท	ประมาณการ	รับจริง	รับจริงเกินประมาณการ
หมวดภาษีอากร	ภาษีที่ดินและสิ่งปลูกสร้าง	๘๐,๐๐๐.๐๐	๐.๐๐	-๘๐,๐๐๐.๐๐
	ภาษีป้าย	๔๐,๐๐๐.๐๐	๐.๐๐	-๔๐,๐๐๐.๐๐
<b>รวมหมวดภาษีอากร</b>		<b>๑๒๐,๐๐๐.๐๐</b>	<b>๐.๐๐</b>	<b>-๑๒๐,๐๐๐.๐๐</b>
หมวดค่าธรรมเนียม ค่าปรับ และใบอนุญาต	ค่าธรรมเนียมใบอนุญาตการขายสุรา	๙๘๐.๐๐	๘๗.๓๐	-๘๙๒.๗๐
	ค่าธรรมเนียมเก็บและขนมูลฝอย	๑๕๐,๐๐๐.๐๐	๒๕,๐๔๐.๐๐	-๑๒๔,๙๖๐.๐๐



	ค่าธรรมเนียมปิด โปริย ติดตั้ง แผ่นประกาศหรือแผ่นปลิว เพื่อ การโฆษณา	๖๐๐.๐๐	๐.๐๐	-๖๐๐.๐๐
	ค่าธรรมเนียมเกี่ยวกับทะเบียน พาณิชย์	๑,๒๐๐.๐๐	๑๙๐.๐๐	-๑,๐๑๐.๐๐
	ค่าธรรมเนียมใบอนุญาต ประกอบกิจการน้ำมันเชื้อเพลิง	๗๒๐.๐๐	๑,๕๒๐.๐๐	๘๐๐.๐๐
	ค่าธรรมเนียมอื่น ๆ	๓๐,๐๐๐.๐๐	๔,๐๓๒.๐๐	-๒๕,๙๖๘.๐๐
	ค่าปรับการผิดสัญญา	๑๐,๐๐๐.๐๐	๐.๐๐	-๑๐,๐๐๐.๐๐
	ค่าปรับอื่น ๆ	๒,๐๐๐.๐๐	๐.๐๐	-๒,๐๐๐.๐๐
	ค่าใบอนุญาตรับทำการเก็บขนส่ง ปฏิภูลหรือมูลฝอย	๖,๐๐๐.๐๐	๓,๐๐๐.๐๐	-๓,๐๐๐.๐๐
<b>รวมหมวดค่าธรรมเนียม ค่าปรับ และใบอนุญาต</b>		<b>๒๐๑,๕๐๐.๐๐</b>	<b>๓๓,๘๖๙.๓๐</b>	<b>-๑๖๗,๖๓๐.๗๐</b>
หมวดรายได้จาก ทรัพย์สิน	ค่าเช่าที่ดิน	๔,๐๐๐.๐๐	๔,๐๐๐.๐๐	๐.๐๐
	ดอกเบี้ย	๘๕,๐๐๐.๐๐	๐.๐๐	-๘๕,๐๐๐.๐๐
	รายได้จากทรัพย์สินอื่น ๆ	๒๐,๐๐๐.๐๐	๐.๐๐	-๒๐,๐๐๐.๐๐
<b>รวมหมวดรายได้จากทรัพย์สิน</b>		<b>๑๐๙,๐๐๐.๐๐</b>	<b>๔,๐๐๐.๐๐</b>	<b>-๑๐๕,๐๐๐.๐๐</b>
หมวดรายได้จาก สาธารณูปโภค และ กิจการพาณิชย์	รายได้จากประปา	๑,๐๐๐,๐๐๐.๐๐	๒๒๒,๐๗๕.๐๐	-๗๗๗,๙๒๕.๐๐
	<b>รวมหมวดรายได้จากสาธารณูปโภค และกิจการ พาณิชย์</b>	<b>๑,๐๐๐,๐๐๐.๐๐</b>	<b>๒๒๒,๐๗๕.๐๐</b>	<b>-๗๗๗,๙๒๕.๐๐</b>
หมวดรายได้ เบ็ดเตล็ด	ค่าจำหน่ายเศษของ	๐.๐๐	๒,๔๐๐.๐๐	๒,๔๐๐.๐๐
	ค่าขายเอกสารการจัดซื้อจัดจ้าง	๕๐,๐๐๐.๐๐	๐.๐๐	-๕๐,๐๐๐.๐๐
	ค่ารับรองสำเนาและถ่ายเอกสาร	๐.๐๐	๙.๐๐	๙.๐๐
	รายได้เบ็ดเตล็ดอื่น ๆ	๑๘๐,๐๐๐.๐๐	๐.๐๐	-๑๘๐,๐๐๐.๐๐
<b>รวมหมวดรายได้เบ็ดเตล็ด</b>		<b>๒๓๐,๐๐๐.๐๐</b>	<b>๒,๔๐๙.๐๐</b>	<b>-๒๒๗,๕๙๑.๐๐</b>
หมวดภาษีจัดสรร	ภาษีรถยนต์	๔๐๐,๐๐๐.๐๐	๓๙,๐๘๓.๐๐	-๓๖๐,๙๑๗.๐๐
	ภาษีมูลค่าเพิ่มตาม พ.ร.บ. กำหนดแผนฯ	๑๐,๐๐๐,๐๐๐.๐๐	๑,๙๐๙,๘๘๘.๑๗	-๘,๐๙๐,๑๑๑.๘๓
	ภาษีมูลค่าเพิ่มตาม พ.ร.บ. จัดสรรรายได้ฯ	๑,๘๐๐,๐๐๐.๐๐	๒๘๔,๔๗๗.๒๔	-๑,๕๑๕,๕๒๒.๗๖
	ภาษีธุรกิจเฉพาะ	๓๕,๐๐๐.๐๐	๐.๐๐	-๓๕,๐๐๐.๐๐
	ภาษีสรรพสามิต	๓,๔๐๐,๐๐๐.๐๐	๔๓๖,๐๑๑.๘๖	-๒,๙๖๓,๙๘๘.๑๔
	ค่าภาคหลวงแร่	๑๐๐,๐๐๐.๐๐	๕๕,๐๘๔.๖๗	-๔๕,๙๑๕.๓๓

	ค่าภาคหลวงปิโตรเลียม	๒๐,๐๐๐.๐๐	๑๐,๑๔๐.๙๖	-๙,๘๕๙.๐๔
	ค่าธรรมเนียมจดทะเบียนสิทธิ และนิติกรรมตามประมวล กฎหมายที่ดิน	๔๗๐,๐๐๐.๐๐	๐.๐๐	-๔๗๐,๐๐๐.๐๐
	ค่าธรรมเนียมและค่าใช้น้ำ บาดาล	๑๐,๐๐๐.๐๐	๐.๐๐	-๑๐,๐๐๐.๐๐
	<b>รวมหมวดภาษีจัดสรร</b>	<b>๑๖,๒๓๕,๐๐๐.๐๐</b>	<b>๒,๗๓๔,๖๘๕.๙๐</b>	<b>-๑๓,๕๐๐,๓๑๔.๑๐</b>
<b>หมวดเงินอุดหนุน</b>	เงินอุดหนุนทั่วไป	๑๓,๕๒๐,๐๐๐.๐๐	๓,๖๐๒,๒๗๐.๐๐	-๙,๙๑๗,๗๓๐.๐๐
	<b>รวมหมวดเงินอุดหนุน</b>	<b>๑๓,๕๒๐,๐๐๐.๐๐</b>	<b>๓,๖๐๒,๒๗๐.๐๐</b>	<b>-๙,๙๑๗,๗๓๐.๐๐</b>
	<b>รวมทั้งหมด</b>	<b>๓๑,๔๑๕,๕๐๐.๐๐</b>	<b>๖,๕๙๖,๙๕๕.๙๐</b>	<b>-๒๔,๘๑๘,๕๔๔.๑๐</b>

### ๑๑. ศักยภาพด้านเครื่องมือและอุปกรณ์ต่างๆ

องค์การบริหารส่วนตำบลนาแดง ได้มีการพัฒนาศักยภาพด้านเครื่องมืออุปกรณ์ต่างๆ เพื่อให้การปฏิบัติงานเกิดความสะดวกและคล่องตัว ทันเหตุการณ์ เกิดประสิทธิภาพและประสิทธิผลสูงสุด โดยสรุปข้อมูลต่างๆ ได้ดังนี้

๑. เครื่องโทรพิมพ์	จำนวน ๒ เครื่อง
๒. โทรศัพท์สำนักงาน	จำนวน ๑ เครื่อง
๓. เครื่องพิมพ์ดีด	จำนวน ๒ เครื่อง
๔. ตู้เก็บเอกสารขนาดต่างๆ (มอก.)	จำนวน ๓๒ หลัง
๕. คอมพิวเตอร์	จำนวน ๑๕ เครื่อง
๖. คอมพิวเตอร์โน้ตบุ๊ก	จำนวน ๙ เครื่อง
๗. เครื่องพิมพ์	จำนวน ๑๙ เครื่อง
๘. เครื่องฉายโปรเจคเตอร์	จำนวน ๑ เครื่อง
๙. เครื่องขยายเสียง พร้อมลำโพง	จำนวน ๑ ชุด
๑๐. ชุดกระจายเสียงสำหรับห้องประชุม	จำนวน ๑ ชุด
๑๑. กล้องดิจิตอล	จำนวน ๔ ชุด
๑๒. เครื่องมือดับเพลิงแบบมือถือ	จำนวน ๔ ถัง
๑๓. เครื่องพ่นหมอกควัน	จำนวน ๑ เครื่อง
๑๔. รถจักรยานยนต์	จำนวน ๑ คัน
๑๕. รถยนต์ส่วนบุคคล	จำนวน ๒ คัน
๑๖. รถยนต์กู้ชีพ	จำนวน ๑ คัน
๑๗. รถยนต์บรรทุกขยะ (ขนาด ๑๐ ตัน)	จำนวน ๑ คัน
๑๘. ตู้เย็น	จำนวน ๓ เครื่อง
๑๙. โต๊ะทำงาน	จำนวน ๓๐ ตัว
๒๐. เก้าอี้ทำงาน	จำนวน ๖๐ ตัว
๒๑. เก้าอี้พลาสติก	จำนวน ๔๐๐ ตัว
๒๒. เต็นท์	จำนวน ๕ หลัง
๒๓. พัดลมติดผนัง	จำนวน ๑๒ ตัว
๒๔. เครื่องตัดหญ้า	จำนวน ๓ ตัว
๒๕. รถบรรทุกน้ำดับเพลิง	จำนวน ๑ คัน

## ส่วนที่ ๒

### ยุทธศาสตร์การพัฒนาระดับมหภาค

#### ๑. ความสัมพันธ์ระหว่างแผนพัฒนาระดับมหภาค

##### ๑.๑ แผนยุทธศาสตร์ชาติ ๒๐ ปี (พ.ศ.๒๕๖๑-๒๕๘๐)

###### ๑.๑.๑ สถานการณ์ แนวโน้มการพัฒนาประเทศ

ในปัจจุบันประเทศไทยยังคงมีประเด็นความท้าทายการพัฒนาในหลายมิติ ทั้งในมิติเศรษฐกิจที่โครงสร้างเศรษฐกิจยังไม่สามารถขับเคลื่อนด้วยนวัตกรรมอย่างเต็มที่ ผลผลิตการผลิตของภาคบริการและภาคเกษตรยังอยู่ในระดับต่ำ คุณภาพและสมรรถนะของแรงงานที่ยังไม่สอดคล้องกับความต้องการในการขับเคลื่อนการพัฒนาของ ประเทศ มิติทางสังคมที่การยกระดับรายได้ของประชาชน การแก้ปัญหาด้านความยากจนและความเหลื่อมล้ำ การพัฒนาคุณภาพการให้บริการและการขยายโอกาสในการเข้าถึงระบบบริการสาธารณะยังคงมีช่องว่างที่สามารถพัฒนาต่อไปได้ มิติสิ่งแวดล้อม ที่การฟื้นฟูและรักษาทรัพยากรธรรมชาติและสิ่งแวดล้อมยังเป็นประเด็นสำคัญสำหรับการพัฒนาประเทศอย่างยั่งยืน และมีมิติของการบริหารจัดการภาครัฐที่ยังขาดความต่อเนื่องและความยืดหยุ่นในการตอบสนองความต้องการในการแก้ปัญหาของประชาชนได้อย่างเต็มประสิทธิภาพ นอกจากนี้ ยังมีสถานการณ์ที่กำลังเปลี่ยนแปลงอย่างรวดเร็ว ทั้ง การเปลี่ยนแปลงโครงสร้างประชากรที่มีสัดส่วนประชากรวัยแรงงานลดลงและประชากรสูงอายุเพิ่มขึ้นอย่างต่อเนื่อง ความก้าวหน้าทางวิทยาศาสตร์และเทคโนโลยีแบบก้าวกระโดด ความท้าทายใหม่ ๆ ซึ่งมาจากการเปลี่ยนแปลงเชิงโครงสร้างของ ความสัมพันธ์ระหว่างประเทศ ทั้งด้านความมั่นคงและเศรษฐกิจ การเชื่อมโยงกัน อย่างซับซ้อนจากการรวมกลุ่มภายในภูมิภาค และการเปิดเสรีด้านต่าง ๆ ตลอดจน การเปลี่ยนแปลงสภาพภูมิอากาศและความเชื่อมโยงของระบบนิเวศ ซึ่งสถานการณ์ดังกล่าวจะก่อให้เกิดความท้าทายในการพัฒนาประเทศทั้งในมิติความมั่นคง เศรษฐกิจ สังคม และสิ่งแวดล้อม ดังนั้น ประเทศไทยจำเป็นต้องมีการวางแผนยุทธศาสตร์ ด้านต่าง ๆ ที่รอบคอบและครอบคลุมเพื่อเป็นกรอบในการขับเคลื่อนการพัฒนาประเทศ ให้เจริญก้าวหน้าอย่างมั่นคง มั่งคั่ง และยั่งยืน

###### ๑.๑.๒ วิสัยทัศน์ประเทศไทย

**“ประเทศไทยมีความมั่นคง มั่งคั่ง ยั่งยืน เป็นประเทศพัฒนาแล้ว ด้วยการพัฒนาตามหลักปรัชญาของเศรษฐกิจพอเพียง”**

หรือเป็นคติพจน์ประจำชาติว่า “มั่นคง มั่งคั่ง ยั่งยืน” เพื่อสนองต่อผลประโยชน์แห่งชาติ อันได้แก่ การมีเอกราช อธิปไตย การดำรงอยู่อย่างมั่นคง และยั่งยืนของสถาบันหลักของชาติและประชาชนจากภัยคุกคามทุกรูปแบบ การอยู่ร่วมกันในชาติอย่างสันติสุขเป็นปึกแผ่น มีความมั่นคงทางสังคมท่ามกลางพหุสังคมและการมีเกียรติและศักดิ์ศรีของความเป็นมนุษย์ ความเจริญเติบโตของชาติ ความเป็นธรรมและความอยู่ดีมีสุขของประชาชน ความยั่งยืนของฐานทรัพยากรธรรมชาติสิ่งแวดล้อม ความมั่นคงทางพลังงานและอาหาร ความสามารถในการรักษาผลประโยชน์ของชาติภายใต้การเปลี่ยนแปลงของสภาวะแวดล้อมระหว่างประเทศ และการอยู่ร่วมกันอย่างสันติประสานสอดคล้องกันด้านความมั่นคงในประชาคมอาเซียนและประชาคมโลกอย่างมีเกียรติและศักดิ์ศรี



**ความมั่นคง** หมายถึง การมีความมั่นคงปลอดภัยจากภัยและการเปลี่ยนแปลงทั้งภายในประเทศและภายนอกประเทศในทุกระดับ ทั้งระดับประเทศ สังคม ชุมชน ครัวเรือน และปัจเจกบุคคล และมีความมั่นคงในทหุมิติ ทั้งมิติทางการทหาร เศรษฐกิจ สังคม สิ่งแวดล้อม และการเมือง เช่น ประเทศมีความมั่นคงในเอกราชและอธิปไตย มีการปกครองระบบประชาธิปไตยที่มีพระมหากษัตริย์ทรงเป็นประมุข สถาบันชาติ ศาสนา พระมหากษัตริย์มีความเข้มแข็งเป็นศูนย์กลางและเป็นที่ยึดเหนี่ยวจิตใจของประชาชน มีระบบการเมืองที่มั่นคงเป็นกลไกที่นำไปสู่การบริหารประเทศที่ต่อเนื่องและโปร่งใสตามหลักธรรมาภิบาล สังคมมีความปรองดองและความสามัคคี สามารถผนึกกำลังเพื่อพัฒนาประเทศ ชุมชนมีความเข้มแข็ง ครอบครัวมีความอบอุ่น ประชาชนมีความมั่นคงในชีวิต มีงานและรายได้ที่มั่นคงพอเพียงกับการดำรงชีวิต มีการออมสำหรับวัยเกษียณ ความมั่นคงของอาหาร พลังงาน และน้ำ มีที่อยู่อาศัย และความปลอดภัยในชีวิตทรัพย์สิน

**ความมั่งคั่ง** หมายถึง ประเทศไทยมีการขยายตัวของเศรษฐกิจอย่างต่อเนื่องและมีความยั่งยืนจนเข้าสู่กลุ่มประเทศรายได้สูง ความเหลื่อมล้ำของการพัฒนาลดลง ประชากรมีความอยู่ดีมีสุขได้รับผลประโยชน์จากการพัฒนาอย่างเท่าเทียมกันมากขึ้น และมีการพัฒนาอย่างทั่วถึงทุกภาคส่วน มีคุณภาพชีวิตตามมาตรฐานขององค์การสหประชาชาติ ไม่มีประชาชนที่อยู่ในภาวะความยากจน เศรษฐกิจในประเทศมีความเข้มแข็ง ขณะเดียวกันต้องมีความสามารถในการแข่งขันกับประเทศต่าง ๆ ทั้งในตลาดโลกและตลาดภายในประเทศเพื่อให้สามารถสร้างรายได้ทั้งจากภายในและภายนอกประเทศ ตลอดจนมีการสร้างฐานเศรษฐกิจและสังคมแห่งอนาคตเพื่อให้สอดคล้องกับบริบทการพัฒนาที่เปลี่ยนแปลงไป และประเทศไทยมีบทบาทที่สำคัญในเวทีโลก และมีความสัมพันธ์ทางเศรษฐกิจและการค้าอย่างแน่นแฟ้นกับประเทศในภูมิภาคเอเชีย เป็นจุดสำคัญของการเชื่อมโยงในภูมิภาค ทั้งการคมนาคมขนส่ง การผลิต การค้า การลงทุน และการทำธุรกิจ เพื่อให้เป็นพลังในการพัฒนา นอกจากนี้ ยังมีความสมบูรณ์ในทุนที่จะสามารถสร้างการพัฒนาต่อเนื่องไปได้ ได้แก่ ทุนมนุษย์ ทุนทางปัญญา ทุนทางการเงิน ทุนที่เป็นเครื่องมือเครื่องจักร ทุนทางสังคม และทุนทรัพยากรธรรมชาติและสิ่งแวดล้อม

**ความยั่งยืน** หมายถึง การพัฒนาที่สามารถสร้างความเจริญ รายได้ และคุณภาพชีวิตของประชาชนให้เพิ่มขึ้นอย่างต่อเนื่อง ซึ่งเป็นการเจริญเติบโตของเศรษฐกิจที่อยู่บนหลักการใช้ การรักษาและการฟื้นฟูฐานทรัพยากรธรรมชาติอย่างยั่งยืน ไม่ใช่ทรัพยากรธรรมชาติจนเกินพอดี ไม่สร้างมลภาวะต่อสิ่งแวดล้อมจนเกินความสามารถในการรองรับและเยียวยาของระบบนิเวศ การผลิตและการบริโภคเป็นมิตรกับสิ่งแวดล้อม และสอดคล้องกับเป้าหมายการพัฒนาที่ยั่งยืน ทรัพยากรธรรมชาติมีความอุดมสมบูรณ์มากขึ้นและสิ่งแวดล้อมมีคุณภาพดีขึ้น คนมีความรับผิดชอบต่อสังคม มีความเอื้ออาทร เสียสละเพื่อผลประโยชน์ส่วนรวม รัฐบาลมีนโยบายที่มุ่งประโยชน์ส่วนรวมอย่างยั่งยืน และให้ความสำคัญกับการมีส่วนร่วมของประชาชน และทุกภาคส่วนในสังคมยึดถือและปฏิบัติตามหลักปรัชญาของเศรษฐกิจพอเพียงเพื่อการพัฒนาอย่างสมดุล มีเสถียรภาพ และยั่งยืน

# วิสัยทัศน์ประเทศไทย ๒๕๘๐

“ประเทศไทยมีความมั่นคง มั่งคั่ง ยั่งยืน เป็นประเทศพัฒนาแล้ว ด้วยการพัฒนาตามหลักปรัชญาของเศรษฐกิจพอเพียง”



## มั่นคง

- มีความมั่นคงปลอดภัยจากภัยและการเปลี่ยนแปลง ทั้งภายในประเทศและภายนอกประเทศ และมีความมั่นคงในทุกมิติ ทั้งมิติเศรษฐกิจ สังคม สิ่งแวดล้อม และการเมือง
- ประเทศมีความมั่นคงในเอกราชและอธิปไตย
- สังคมมีความปรองดองและความสามัคคี ประชาชนมีความมั่นคงในชีวิต มีงานและรายได้ที่มั่นคง มีที่อยู่อาศัยและความปลอดภัยในชีวิตทรัพย์สิน
- มีความมั่นคงของอาหาร พลังงาน และน้ำ



## มั่งคั่ง

- ประเทศไทยมีการขยายตัวของเศรษฐกิจอย่างต่อเนื่อง ยกระดับเข้าสู่กลุ่มประเทศรายได้สูง ความเหลื่อมล้ำของการพัฒนาลดลง ประชากรได้รับผลประโยชน์จากการพัฒนาอย่างเท่าเทียมกัน
- เศรษฐกิจมีความสามารถในการแข่งขันสูง สร้างเศรษฐกิจและสังคมแห่งอนาคต และเป็นจุดสำคัญของการเชื่อมโยงในภูมิภาคทั้งการคมนาคมขนส่ง การผลิต การค้า การลงทุน
- มีความสมบูรณ์ในทุนที่จะสามารถสร้างการพัฒนาต่อเนื่อง อาทิ ทุนมนุษย์ ทุนทางปัญญา ทุนทางการเงินและทุนอื่นๆ



## ยั่งยืน

- การพัฒนาที่สามารถสร้างความเจริญด้านรายได้ และคุณภาพชีวิตของประชาชนอย่างต่อเนื่อง โดยไม่ใช้ทรัพยากรธรรมชาติเกินพอดี ไม่สร้างมลภาวะต่อสิ่งแวดล้อม
- มีการผลิตและการบริโภคเป็นมิตรกับสิ่งแวดล้อม และสอดคล้องกับกฎระเบียบของประชาคมโลก
- คนมีความรับผิดชอบต่อสังคม มุ่งประโยชน์ส่วนรวมอย่างยั่งยืน ทุกภาคส่วนในสังคมยึดถือและปฏิบัติตามหลักปรัชญาของเศรษฐกิจพอเพียง

โดยมีเป้าหมายการพัฒนาประเทศ คือ “ประเทศชาติมั่นคง ประชาชนมีความสุข เศรษฐกิจพัฒนาอย่างต่อเนื่อง สังคมเป็นธรรม ฐานทรัพยากรธรรมชาติยั่งยืน” โดยยกระดับศักยภาพของประเทศในหลากหลายมิติ พัฒนาคนในทุกมิติและในทุกช่วงวัยให้เป็นคนดี เก่ง และมีคุณภาพ สร้างโอกาสและความเสมอภาคทางสังคม สร้างการเติบโตบนคุณภาพชีวิตที่เป็นมิตรกับสิ่งแวดล้อม และมีภาครัฐของประชาชนเพื่อประชาชนและประโยชน์ส่วนรวม โดยการประเมินผลการพัฒนาตามยุทธศาสตร์ชาติ ประกอบด้วย

- ๑) ความอยู่ดีมีสุขของคนไทยและสังคมไทย
- ๒) ชีตความสามารถในการแข่งขัน การพัฒนาเศรษฐกิจ และการกระจายรายได้
- ๓) การพัฒนาทรัพยากรมนุษย์ของประเทศ
- ๔) ความเท่าเทียมและความเสมอภาคของสังคม
- ๕) ความหลากหลายทางชีวภาพ คุณภาพสิ่งแวดล้อม และความยั่งยืนของทรัพยากรธรรมชาติ
- ๖) ประสิทธิภาพการบริหารจัดการและการเข้าถึงการให้บริการของภาครัฐ

## ประเด็นยุทธศาสตร์ชาติ

เพื่อให้ประเทศไทยสามารถยกระดับการพัฒนาให้บรรลุตามวิสัยทัศน์ “ประเทศไทยมีความมั่นคง มั่งคั่ง ยั่งยืน เป็นประเทศพัฒนาแล้ว ด้วยการพัฒนาตามหลักปรัชญาของเศรษฐกิจพอเพียง” และเป้าหมายการพัฒนาประเทศข้างต้น จึงจำเป็นต้องกำหนดยุทธศาสตร์การพัฒนาประเทศระยะยาวที่จะทำให้ประเทศไทยมีความมั่นคงในเอกราชและอธิปไตย มีภูมิคุ้มกันต่อการเปลี่ยนแปลงจากปัจจัยภายในและภายนอกประเทศ

ในทุกมิติทุกรูปแบบและทุกระดับ ภาคเกษตรกรรม ภาคอุตสาหกรรม และภาคบริการของประเทศ ได้รับการพัฒนายกระดับไปสู่การใช้เทคโนโลยีและนวัตกรรมในการสร้างมูลค่าเพิ่ม และพัฒนากลไกที่สำคัญในการขับเคลื่อนเศรษฐกิจใหม่ที่จะสร้างและเพิ่มศักยภาพในการแข่งขันของประเทศ เพื่อยกระดับฐานรายได้ของประชาชนในภาพรวมและกระจายผลประโยชน์ไปสู่ภาคส่วนต่าง ๆ ได้อย่างเหมาะสม คนไทยได้รับการพัฒนา

ให้เป็นคนดี เก่ง มีวินัย คำนึงถึงผลประโยชน์ส่วนรวม และมีศักยภาพในการคิดวิเคราะห์ สามารถ “รู้รับ ปรับใช้” เทคโนโลยีใหม่ได้อย่างต่อเนื่อง สามารถเข้าถึงบริการพื้นฐาน ระบบสวัสดิการ และกระบวนการยุติธรรมได้อย่างเท่าเทียมกัน โดยไม่มีใครถูกทิ้งไว้ข้างหลัง

การพัฒนาประเทศในช่วงระยะเวลาของยุทธศาสตร์ชาติ จะมุ่งเน้นการสร้างสมดุลระหว่างการพัฒนาความมั่นคง เศรษฐกิจ สังคม และสิ่งแวดล้อม โดยการมีส่วนร่วมของทุกภาคส่วนในรูปแบบ “ประชารัฐ”

โดยประกอบด้วย ๖ ยุทธศาสตร์ ได้แก่ ยุทธศาสตร์ชาติด้านความมั่นคง ยุทธศาสตร์ชาติด้านการสร้างความสามารถในการแข่งขัน ยุทธศาสตร์ชาติด้านการพัฒนาและเสริมสร้างศักยภาพทรัพยากรมนุษย์ ยุทธศาสตร์ชาติด้านการสร้างโอกาสและความเสมอภาคทางสังคม ยุทธศาสตร์ชาติด้านการสร้างการเติบโตบนคุณภาพชีวิตที่เป็นมิตรต่อสิ่งแวดล้อม และยุทธศาสตร์ชาติด้านการปรับสมดุลและพัฒนาระบบการบริหารจัดการภาครัฐ

โดยแต่ละยุทธศาสตร์มีเป้าหมายและประเด็นการพัฒนา ดังนี้

### ยุทธศาสตร์ชาติด้านความมั่นคง

ยุทธศาสตร์ชาติด้านความมั่นคง มีเป้าหมายการพัฒนาที่สำคัญ คือ ประเทศชาติมั่นคง ประชาชนมีความสุข เน้นการบริหารจัดการสภาวะแวดล้อมของ ประเทศให้มีความมั่นคง ปลอดภัย เอกราช อธิปไตย และมีความสงบเรียบร้อยในทุก ระดับ ตั้งแต่ระดับชาติ สังคม ชุมชน มุ่งเน้นการพัฒนาคน เครื่องมือ เทคโนโลยี และ ฐานข้อมูลขนาดใหญ่ให้มีความพร้อมสามารถรับมือกับภัยคุกคามและภัยพิบัติได้ ทุกรูปแบบ และทุกระดับความรุนแรง ควบคู่ไปกับการป้องกันและแก้ไขปัญหาด้าน ความมั่นคงที่มีอยู่ในปัจจุบัน และที่อาจจะเกิดขึ้นในอนาคต ใช้



กลไกการแก้ไขปัญหา แบบบูรณาการทั้งกับส่วนราชการ ภาคเอกชน ประชาสังคม และองค์กรที่ไม่ใช่รัฐ รวมถึงประเทศเพื่อนบ้านและมิตรประเทศทั่วโลกบนพื้นฐานของหลักธรรมาภิบาล

**ตัวชี้วัด** ประกอบด้วย (๑) ความสุขของประชากรไทย (๒) ความมั่นคง ปลอดภัยของประเทศ (๓) ความพร้อมของกองทัพ หน่วยงานด้านความมั่นคง และการมี ส่วนร่วมของภาครัฐ ภาคเอกชน และภาคประชาชนในการป้องกันและแก้ไขปัญหา ความมั่นคง (๔) บทบาทและการยอมรับในด้านความมั่นคงของไทยในประชาคมระหว่างประเทศ และ (๕) ประสิทธิภาพการบริหารจัดการความมั่นคงแบบองค์รวม โดยประเด็น ยุทธศาสตร์ชาติด้านความมั่นคง ประกอบด้วย ๕ ประเด็น ได้แก่

๑. การรักษาความสงบภายในประเทศ เพื่อสร้างเสริมความสงบเรียบร้อย และสันติสุขให้เกิดขึ้นกับประเทศชาติบ้านเมือง โดย (๑) การพัฒนาและเสริมสร้างคน ในทุกภาคส่วนให้มีความเข้มแข็ง มีความพร้อมตระหนักในเรื่องความมั่นคง และมี ส่วนร่วมในการแก้ไขปัญหา (๒) การพัฒนาและเสริมสร้างความจงรักภักดีต่อสถาบัน หลักของชาติ (๓) การพัฒนาและเสริมสร้างการเมืองในระบอบประชาธิปไตยอันมี พระมหากษัตริย์ทรงเป็นประมุขที่มีเสถียรภาพและมีธรรมาภิบาล เห็นแก่ประโยชน์ของ ประเทศชาติมากกว่าประโยชน์ส่วนตน และ (๔) การพัฒนาและเสริมสร้างกลไก ที่สามารถป้องกันและขจัดสาเหตุของประเด็นปัญหาความมั่นคงที่สำคัญ

๒. การป้องกันและแก้ไขปัญหาที่มีผลกระทบต่อความมั่นคง เพื่อแก้ไข ปัญหาเดิม และป้องกันไม่ให้เกิดปัญหาใหม่เกิดขึ้น โดย (๑) การแก้ไขปัญหาความมั่นคง ในปัจจุบัน (๒) การติดตาม เฝ้าระวัง ป้องกัน และแก้ไขปัญหาที่อาจอุบัติขึ้นใหม่ (๓) การสร้างความปลอดภัยและความสันติสุขอย่างถาวรในพื้นที่จังหวัดชายแดนภาคใต้ และ (๔) การรักษาความมั่นคงและผลประโยชน์ทางทรัพยากรธรรมชาติและสิ่งแวดล้อม ทั้งทางบกและทางทะเล

๓. การพัฒนาศักยภาพของประเทศให้พร้อมเผชิญภัยคุกคามที่กระทบต่อ ความมั่นคงของชาติ เพื่อยกระดับขีดความสามารถของกองทัพและหน่วยงานด้าน ความมั่นคง โดย (๑) การพัฒนาระบบงานข่าวกรองแห่งชาติแบบบูรณาการอย่างมี ประสิทธิภาพ (๒) การพัฒนาและพัฒนากำลังอำนาจแห่งชาติ กองทัพและหน่วยงาน ความมั่นคง รวมทั้งภาครัฐและภาคประชาชน ให้พร้อมป้องกันและรักษาอธิปไตยของ ประเทศ และเผชิญกับภัยคุกคามได้ทุกมิติทุกรูปแบบและทุกระดับ และ (๓) การพัฒนา ระบบเตรียมพร้อมแห่งชาติและการบริหารจัดการภัยคุกคามให้มีประสิทธิภาพ

๔. การบูรณาการความร่วมมือด้านความมั่นคงกับอาเซียนและนานาชาติ รวมถึงองค์กรภาครัฐและที่มีใช้ภาครัฐ เพื่อสร้างเสริมความสงบสุข สันติสุข ความมั่นคง และความเจริญ ก้าวหน้า ให้กับประเทศชาติ ภูมิภาค และโลก อย่างยั่งยืน โดย (๑) การ เสริมสร้างและรักษาคุณภาพสภาวะแวดล้อมระหว่างประเทศ (๒) การเสริมสร้างและธำรงไว้ซึ่งสันติภาพและความมั่นคงของภูมิภาค และ (๓) การร่วมมือทางการพัฒนากับ ประเทศเพื่อนบ้าน ภูมิภาคโลก รวมถึงองค์กรภาครัฐและที่มีใช้ภาครัฐ

๕. การพัฒนากลไกการบริหารจัดการความมั่นคงแบบองค์รวม เพื่อให้ กลไกสำคัญต่าง ๆ ทำงานได้อย่างมีประสิทธิภาพ มีการใช้หลักธรรมาภิบาล และ การบังคับใช้กฎหมายอย่างเคร่งครัด โดย (๑) การพัฒนากลไกให้พร้อมสำหรับ การติดตาม เฝ้าระวัง แจ้งเตือน ป้องกัน และแก้ไขปัญหาความมั่นคงแบบองค์รวม อย่างเป็นรูปธรรม (๒) การบริหารจัดการความมั่นคงให้เอื้ออำนวยต่อการพัฒนา ประเทศในมิติอื่น ๆ และ (๓) การพัฒนากลไกและองค์กรขับเคลื่อนยุทธศาสตร์ชาติ ด้านความมั่นคง

### **ยุทธศาสตร์ชาติด้านการสร้างความสามารถในการแข่งขัน**

ยุทธศาสตร์ชาติด้านการสร้างความสามารถในการแข่งขัน มีเป้าหมาย การพัฒนาที่มุ่งเน้นการยกระดับศักยภาพของประเทศในหลากหลายมิติ บนพื้นฐาน แนวคิด ๓ ประการ ได้แก่ (๑) “ต่อยอดอดีต” โดยมองกลับไปที่รากเหง้าทางเศรษฐกิจ อัตลักษณ์ วัฒนธรรม ประเพณี วิถีชีวิต และจุดเด่นทางทรัพยากรธรรมชาติ ที่หลากหลาย รวมทั้งความได้เปรียบเชิงเปรียบเทียบของประเทศในด้านอื่น ๆ นำมา ประยุกต์ผสมผสานกับเทคโนโลยีและ

นวัตกรรม เพื่อให้สอดคล้องกับบริบทของเศรษฐกิจ และสังคมโลกสมัยใหม่ (๒) “ปรับปรุงจูน” เพื่อปูทางสู่อนาคต ผ่านการพัฒนา โครงสร้างพื้นฐานของประเทศในมิติต่าง ๆ ทั้งโครงข่ายระบบคมนาคมและขนส่ง โครงสร้างพื้นฐาน วิทยาศาสตร์ เทคโนโลยี และดิจิทัล และการปรับสภาพแวดล้อม ให้เอื้อต่อการพัฒนาอุตสาหกรรมและบริการ อนาคต และ (๓) “สร้างคุณค่าใหม่ ในอนาคต” ด้วยการเพิ่มศักยภาพของผู้ประกอบการ พัฒนาคอร์ปใหม่ รวมถึง ปรับ รูปแบบธุรกิจ เพื่อตอบสนองต่อความต้องการของตลาด ผสมผสานกับยุทธศาสตร์ ที่รองรับอนาคต บนพื้นฐาน ของการต่อยอดอดีตและปรับปรุงจูน พร้อมทั้งการส่งเสริม และสนับสนุนจากภาครัฐ ให้ประเทศไทยสามารถสร้าง ฐานรายได้และการจ้างงานใหม่ ขยายโอกาสทางการค้าและการลงทุนในเวทีโลก ควบคู่ไปกับการยกระดับรายได้และ การกินดีอยู่ดี รวมถึงการเพิ่มขึ้นของคนชั้นกลางและลดความเหลื่อมล้ำของคน ในประเทศได้ในคราวเดียวกัน

**ตัวชี้วัด** ประกอบด้วย (๑) รายได้ประชาชาติ การขยายตัวของผลิตภัณฑ์มวลรวมภายในประเทศ และการ กระจายรายได้ (๒) ผลผลิตภาพการผลิตของประเทศ ทั้งในปัจจัยการผลิตและแรงงาน (๓) การลงทุนเพื่อการวิจัยและ พัฒนา และ (๔) ความสามารถในการแข่งขันของประเทศ โดยประเด็นยุทธศาสตร์ชาติด้านการสร้าง ความสามารถในการ แข่งขัน ประกอบด้วย ๕ ประเด็น ได้แก่

๑. การเกษตรสร้างมูลค่า ให้ความสำคัญกับการเพิ่มผลผลิตการผลิต ทั้งเชิงปริมาณและมูลค่า และความ หลากหลายของสินค้าเกษตร ประกอบด้วย (๑) เกษตรอัตลักษณ์พื้นถิ่น (๒) เกษตรปลอดภัย (๓) เกษตรชีวภาพ (๔) เกษตรแปรรูป และ (๕) เกษตรอัจฉริยะ

๒. อุตสาหกรรมและบริการแห่งอนาคต โดยสร้างอุตสาหกรรมและบริการ แห่งอนาคตที่ขับเคลื่อนประเทศไทย ไปสู่ประเทศที่พัฒนาแล้วด้วยนวัตกรรมและ เทคโนโลยีแห่งอนาคต ประกอบด้วย (๑) อุตสาหกรรมชีวภาพ (๒) อุตสาหกรรมและ บริการการแพทย์ครบวงจร (๓) อุตสาหกรรมและบริการดิจิทัล ข้อมูล และปัญญา ประดิษฐ์ (๔) อุตสาหกรรมและบริการขนส่งและโลจิสติกส์ และ (๕) อุตสาหกรรม ความมั่นคงของประเทศ

๓. สร้างความหลากหลายด้านการท่องเที่ยว โดยการรักษาการเป็น จุดหมายปลายทางที่สำคัญของการ ท่องเที่ยวระดับโลกที่ดึงดูดนักท่องเที่ยวทุกระดับ และเพิ่มสัดส่วนของนักท่องเที่ยวที่มีคุณภาพสูง ประกอบด้วย (๑) ท่องเที่ยวเชิง สร้างสรรค์และวัฒนธรรม (๒) ท่องเที่ยวเชิงธุรกิจ (๓) ท่องเที่ยวเชิงสุขภาพ ความงาม และแพทย์แผน ไทย (๔) ท่องเที่ยวสำราญทางน้ำ และ (๕) ท่องเที่ยวเชื่อมโยงภูมิภาค

๔. โครงสร้างพื้นฐาน เชื่อมไทย เชื่อมโลก ครอบคลุมถึงโครงสร้างพื้นฐาน ทางกายภาพในด้านโครงข่าย คมนาคม พื้นที่และเมือง รวมถึงเทคโนโลยี ตลอดจน โครงสร้างพื้นฐานทางเศรษฐกิจ โดย (๑) เชื่อมโยงโครงข่าย คมนาคมไร้รอยต่อ (๒) สร้าง และพัฒนาเขตเศรษฐกิจพิเศษ (๓) เพิ่มพื้นที่และเมืองเศรษฐกิจ (๔) พัฒนาโครงสร้าง พื้นฐานเทคโนโลยีสมัยใหม่ และ (๕) รักษาและเสริมสร้างเสถียรภาพทางเศรษฐกิจ มหาภาค

๕. พัฒนาเศรษฐกิจบนพื้นฐานผู้ประกอบการยุคใหม่ สร้างและพัฒนา ผู้ประกอบการยุคใหม่ ที่มีทักษะและ จิตวิญญาณของการเป็นผู้ประกอบการ ที่มี ความสามารถในการแข่งขันและมีอัตลักษณ์ชัดเจน โดย (๑) สร้าง ผู้ประกอบการอัจฉริยะ (๒) สร้างโอกาสเข้าถึงบริการทางการเงิน (๓) สร้างโอกาสเข้าถึงตลาด (๔) สร้างโอกาส เข้าถึงข้อมูล และ (๕) ปรับบทบาทและโอกาสการเข้าถึงบริการภาครัฐ

### **ยุทธศาสตร์ชาติด้านการพัฒนาและเสริมสร้างศักยภาพทรัพยากรมนุษย์**

ยุทธศาสตร์ชาติด้านการพัฒนาและเสริมสร้างศักยภาพทรัพยากรมนุษย์ มีเป้าหมายการพัฒนาที่สำคัญเพื่อ พัฒนาคณะในทุกระดับและในทุกช่วงวัยให้เป็นคนดี เก่ง และมีคุณภาพ โดยคนไทยมีความพร้อมทั้งกาย ใจ สติปัญญา มี พัฒนาการที่รอบด้าน และมีสุขภาวะที่ดีในทุกช่วงวัย มีจิตสาธารณะ รับผิดชอบต่อสังคมและผู้อื่น มัธยัสถ์ อดออม โอบอ้อมอารี มีวินัย รักษาศีลธรรม และเป็นพลเมืองดีของชาติ มีหลักคิด ที่ถูกต้อง มีทักษะที่จำเป็นในศตวรรษที่ ๒๑ มีทักษะสื่อสารภาษาอังกฤษและภาษาที่ ๓ และอนุรักษ์ภาษาท้องถิ่น มีนิสัยรักการเรียนรู้และการพัฒนาตนเอง

อย่างต่อเนื่องตลอด ชีวิต สูการเป็นคนไทยที่มีทักษะสูง เป็นนวัตกรรม นักคิด ผู้ประกอบการ เกษตรกรยุคใหม่ และอื่น ๆ โดยมีสัมมาชีพตามความถนัดของตนเอง

**ตัวชี้วัด** ประกอบด้วย (๑) การพัฒนาคุณภาพชีวิต สุขภาวะ และความเป็นอยู่ ที่ดีของคนไทย (๒) ผลสัมฤทธิ์ทางการศึกษาและการเรียนรู้ตลอดชีวิต และ (๓) การพัฒนา สังคมและครอบครัวไทย โดยประเด็น ยุทธศาสตร์ชาติด้านการพัฒนาและเสริมสร้าง ศักยภาพทรัพยากรมนุษย์ ประกอบด้วย ๗ ประเด็น ได้แก่

๑. การปรับเปลี่ยนค่านิยมและวัฒนธรรม มุ่งเน้นให้สถาบันทางสังคมร่วม ปลุกฝังค่านิยมและวัฒนธรรมที่พึงประสงค์ โดย (๑) การปลุกฝังค่านิยมและวัฒนธรรม ผ่านการเลี้ยงดูในครอบครัว (๒) การบูรณาการเรื่องความซื่อสัตย์ วินัย คุณธรรม จริยธรรม ในการจัดการเรียนการสอนในสถานศึกษา (๓) การสร้างความเข้มแข็ง ในสถาบันทางศาสนา (๔) การปลุกฝังค่านิยมและวัฒนธรรมโดยใช้ชุมชนเป็นฐาน (๕) การสร้างค่านิยมและวัฒนธรรมที่พึงประสงค์จากภาคธุรกิจ (๖) การใช้สื่อและ สื่อสารมวลชนในการปลุกฝังค่านิยมและวัฒนธรรมของคนในสังคม และ (๗) การส่งเสริม ให้คนไทยมีจิตสาธารณะและมีความรับผิดชอบต่อส่วนรวม

๒. การพัฒนาศักยภาพคนตลอดช่วงชีวิต มุ่งเน้นการพัฒนาคนเชิงคุณภาพ ในทุกช่วงวัย ประกอบด้วย (๑) ช่วงการตั้งครรภ์/ปฐมวัย เน้นการเตรียมความพร้อม ให้แก่พ่อแม่ก่อนการตั้งครรภ์ (๒) ช่วงวัยเรียน/วัยรุ่น ปลุกฝังความเป็นคนดี มีวินัย พัฒนาทักษะการเรียนรู้ที่สอดคล้องกับศตวรรษที่ ๒๑ (๓) ช่วงวัยแรงงาน ยกย่อง ศักยภาพทักษะและสมรรถนะแรงงานสอดคล้องกับความต้องการของตลาด และ (๔) ช่วงวัยผู้สูงอายุ ส่งเสริมให้ผู้สูงอายุเป็นพลังในการขับเคลื่อนประเทศ

๓. ปฏิรูปกระบวนการเรียนรู้ที่ตอบสนองต่อการเปลี่ยนแปลงใน ศตวรรษที่ ๒๑ มุ่งเน้นผู้เรียนให้มีทักษะการเรียนรู้และมีใจใฝ่เรียนรู้ตลอดเวลา โดย (๑) การปรับเปลี่ยนระบบการเรียนรู้ให้เอื้อต่อการพัฒนาทักษะสำหรับศตวรรษที่ ๒๑ (๒) การเปลี่ยนโฉมบทบาท “ครู” ให้เป็นครูยุคใหม่ (๓) การเพิ่มประสิทธิภาพระบบ บริหารจัดการศึกษาในทุกระดับ ทุกประเภท (๔) การพัฒนาระบบการเรียนรู้ตลอดชีวิต (๕) การสร้างความตื่นตัวให้คนไทยตระหนักถึงบทบาท ความรับผิดชอบ และการวาง ตำแหน่งของประเทศไทยในภูมิภาคเอเชียอาคเนย์และประชาคมโลก (๖) การวาง พื้นฐานระบบรองรับการเรียนรู้โดยใช้ดิจิทัลแพลตฟอร์ม และ (๗) การสร้างระบบ การศึกษาเพื่อเป็นเลิศทางวิชาการระดับนานาชาติ

๔. การตระหนักถึงพหุปัญญาของมนุษย์ที่หลากหลาย โดย (๑) การพัฒนา และส่งเสริมพหุปัญญาผ่านครอบครัว ระบบสถานศึกษา สภาพแวดล้อม รวมทั้งสื่อ ตั้งแต่ระดับปฐมวัย (๒) การสร้างเส้นทางอาชีพ สภาพแวดล้อมการทำงาน และระบบ สนับสนุน ที่เหมาะสมสำหรับผู้มีความสามารถพิเศษผ่านกลไกต่าง ๆ และ (๓) การดึงดูด กลุ่มผู้เชี่ยวชาญต่างชาติและคนไทยที่มีความสามารถในต่างประเทศให้มาสร้างและ พัฒนาเทคโนโลยีและนวัตกรรมให้กับประเทศ

๕. การเสริมสร้างให้คนไทยมีสุขภาวะที่ดี ครอบคลุมทั้งด้านกาย ใจ สติปัญญา และสังคม โดย (๑) การสร้างความรอบรู้ด้านสุขภาวะ (๒) การป้องกันและ ควบคุมปัจจัยเสี่ยงที่คุกคามสุขภาวะ (๓) การสร้างสภาพแวดล้อมที่เอื้อต่อการมีสุขภาวะ ที่ดี (๔) การพัฒนาระบบบริการสุขภาพที่ทันสมัยสนับสนุนการสร้างสุขภาวะที่ดี และ (๕) การส่งเสริมให้ชุมชนเป็นฐานในการสร้างสุขภาวะที่ดีในทุกพื้นที่

๖. การสร้างสภาพแวดล้อมที่เอื้อต่อการพัฒนาและเสริมสร้างศักยภาพ ทรัพยากรมนุษย์ โดย (๑) การสร้างความอยู่ดีมีสุขของครอบครัวไทย (๒) การส่งเสริม บทบาทการมีส่วนร่วมของภาครัฐ ภาคเอกชน องค์กรปกครองส่วนท้องถิ่น ครอบครัว และชุมชนในการพัฒนาทรัพยากรมนุษย์ (๓) การปลุกฝังและพัฒนาทักษะนอก ห้องเรียน และ (๔) การพัฒนาระบบฐานข้อมูลเพื่อการพัฒนาทรัพยากรมนุษย์

๗. การเสริมสร้างศักยภาพการกีฬาในการสร้างคุณค่าทางสังคมและ พัฒนาประเทศ โดย (๑) การส่งเสริมการออกกำลังกาย และกีฬาขั้นพื้นฐานให้กลายเป็น วิถีชีวิต (๒) การส่งเสริมให้ประชาชนมีส่วนร่วมในกิจกรรมออก



กำลังกาย กีฬาและ นันทนาการ (๓) การส่งเสริมการกีฬาเพื่อพัฒนาสู่ระดับอาชีพ และ (๔) การพัฒนา บุคลากรด้านการกีฬาและนันทนาการเพื่อรองรับการเติบโตของอุตสาหกรรมกีฬา

### ยุทธศาสตร์ชาติด้านการสร้างโอกาสและความเสมอภาคทางสังคม

ยุทธศาสตร์ชาติด้านการสร้างโอกาสและความเสมอภาคทางสังคม มีเป้าหมาย การพัฒนาที่สำคัญที่ให้ความสำคัญการดึงเอาพลังของภาคส่วนต่าง ๆ ทั้งภาคเอกชน ประชาสังคม ชุมชนท้องถิ่น มาร่วมขับเคลื่อน โดยการสนับสนุนการรวมตัวของ ประชาชนในการร่วมคิดร่วมทำเพื่อส่วนรวม การกระจายอำนาจและความรับผิดชอบ ไปสู่กลไกบริหารราชการแผ่นดินในระดับท้องถิ่น การเสริมสร้างความเข้มแข็งของชุมชน ในการจัดการตนเอง และการเตรียมความพร้อมของประชากรไทยทั้งในมิติสุขภาพ เศรษฐกิจ สังคม และสภาพแวดล้อมให้เป็นประชากรที่มีคุณภาพ สามารถพึ่งตนเอง และทำประโยชน์แก่ครอบครัว ชุมชน และสังคมให้นานที่สุด โดยรัฐให้หลักประกัน การเข้าถึงบริการและสวัสดิการที่มีคุณภาพอย่างเป็นธรรมและทั่วถึง

**ตัวชี้วัด** ประกอบด้วย (๑) ความแตกต่างของรายได้และการเข้าถึงบริการ ภาครัฐระหว่างกลุ่มประชากร (๒) ความก้าวหน้าของการพัฒนาคน (๓) ความก้าวหน้า ในการพัฒนาจังหวัดในการเป็นศูนย์กลางความเจริญทางเศรษฐกิจ สังคม และ เทคโนโลยี และ (๔) คุณภาพชีวิตของประชากรสูงอายุ โดยประเด็นยุทธศาสตร์ชาติด้าน การสร้างโอกาสและความเสมอภาคทางสังคม ประกอบด้วย ๔ ประเด็น ได้แก่

๑. การลดความเหลื่อมล้ำ สร้างความเป็นธรรมในทุกมิติ โดย (๑) ปรับ โครงสร้างเศรษฐกิจฐานราก (๒) ปฏิรูประบบภาษีและการคุ้มครองผู้บริโภค (๓) กระจาย การถือครองที่ดินและการเข้าถึงทรัพยากร (๔) เพิ่มผลิตภาพและคุ้มครองแรงงานไทย ให้เป็นแรงงานฝีมือที่มีคุณภาพและความริเริ่มสร้างสรรค์ มีความปลอดภัยในการทำ งาน (๕) สร้างหลักประกันทางสังคมที่ครอบคลุมและเหมาะสมกับคนทุกช่วงวัย ทุกเพศภาวะ และทุกกลุ่ม (๖) ลงทุนทางสังคมแบบมุ่งเป้าเพื่อช่วยเหลือกลุ่มคนยากจนและกลุ่ม ผู้ด้อยโอกาสโดยตรง (๗) สร้างความเป็นธรรมในการเข้าถึงบริการสาธารณสุข และการศึกษา โดยเฉพาะสำหรับผู้มีรายได้น้อยและกลุ่มผู้ด้อยโอกาส และ (๘) สร้าง ความเป็นธรรมในการเข้าถึงกระบวนการยุติธรรมอย่างทั่วถึง

๒. การกระจายศูนย์กลางความเจริญทางเศรษฐกิจ สังคมและเทคโนโลยี โดย (๑) พัฒนาศูนย์กลางความเจริญทางเศรษฐกิจ สังคมและเทคโนโลยีในภูมิภาค (๒) กำหนดแผนพัฒนาเศรษฐกิจและสังคมของแต่ละกลุ่มจังหวัด ในมิติต่าง ๆ (๓) จัดระบบเมืองที่เอื้อต่อการสร้างชีวิตและสังคมที่มีคุณภาพและปลอดภัย ให้สามารถ ตอบสนองต่อสังคมสูงวัยและแนวโน้มของการขยายตัวของเมืองในอนาคต (๔) ปรับ โครงสร้างและแก้ไขกฎหมายระเบียบบริหารราชการแผ่นดิน เพื่อวางระบบและกลไก การบริหารงานในระดับภาค กลุ่มจังหวัด (๕) สนับสนุนการพัฒนาพื้นที่บนฐานข้อมูล ความรู้ เทคโนโลยีและนวัตกรรม และ (๖) การพัฒนากำลังแรงงานในพื้นที่

๓. การเสริมสร้างพลังทางสังคม โดย (๑) สร้างสังคมเข้มแข็งที่แบ่งปัน ไม่ทอดทิ้งกัน และมีคุณธรรม โดยสนับสนุนการรวมตัวและดึงพลังของภาคส่วนต่าง ๆ (๒) การรองรับสังคมสูงวัยอย่างมีคุณภาพ (๓) สนับสนุนความร่วมมือระหว่างภาครัฐ ภาคเอกชน ภาควิชาการ ภาคประชาสังคมและภาคประชาชน (๔) ส่งเสริมความเสมอภาคทางเพศและบทบาทของสตรีในการสร้างสรรค์สังคม (๕) สนับสนุนการพัฒนาบน ฐานทุนทางสังคมและวัฒนธรรม และ (๖) สนับสนุนการพัฒนาเทคโนโลยีสารสนเทศ และสื่อสร้างสรรค์ เพื่อรองรับสังคมยุคดิจิทัล

๔. การเพิ่มขีดความสามารถของชุมชนท้องถิ่นในการพัฒนา การพึ่ง ตนเองและการจัดการตนเอง โดย (๑) ส่งเสริมการปรับพฤติกรรมในระดับครัวเรือน ให้มีขีดความสามารถในการจัดการวางแผนชีวิต สุขภาพ ครอบครัวยุติธรรมและการเงินและอาชีพ (๒) เสริมสร้างศักยภาพของชุมชนในการพึ่งตนเองและการพึ่งพากันเอง (๓) สร้างการ มีส่วนร่วมของภาคส่วนต่าง ๆ เพื่อสร้างประชาธิปไตยชุมชน และ (๔) สร้างภูมิคุ้มกัน ทางปัญญาให้กับชุมชน

## ยุทธศาสตร์ชาติด้านการสร้างการเติบโตบนคุณภาพชีวิตที่เป็นมิตร ต่อ สิ่งแวดล้อม

ยุทธศาสตร์ชาติด้านการสร้างการเติบโตบนคุณภาพชีวิตที่เป็นมิตร ต่อ สิ่งแวดล้อม มีเป้าหมายการพัฒนาที่สำคัญเพื่อนำไปสู่การบรรลุเป้าหมายการพัฒนาที่ยั่งยืนในทุกมิติ ทั้งมิติด้านสังคม เศรษฐกิจ สิ่งแวดล้อม ธรรมภิบาล และความเป็นหุ้นส่วนความร่วมมือระหว่างกันทั้งภายในและภายนอกประเทศอย่างบูรณาการ ใช้พื้นที่ เป็นตัวตั้งในการกำหนดกลยุทธ์และแผนงาน และการให้ทุกฝ่ายที่เกี่ยวข้องได้เข้ามา มีส่วนร่วมในแบบทางตรงให้มากที่สุดเท่าที่จะเป็นไปได้ โดยเป็นการดำเนินการบนพื้นฐานการเติบโตร่วมกัน ไม่ว่าจะผ่านทางเศรษฐกิจ สิ่งแวดล้อม และคุณภาพชีวิต โดยให้ความสำคัญกับการสร้างสมดุลทั้ง ๓ ด้าน อันจะนำไปสู่ความยั่งยืนเพื่อคนรุ่น ต่อไปอย่างแท้จริง

**ตัวชี้วัด** ประกอบด้วย (๑) พื้นที่สีเขียวที่เป็นมิตรกับสิ่งแวดล้อม (๒) สภาพแวดล้อมและทรัพยากรธรรมชาติที่เสื่อมโทรมได้รับการฟื้นฟู (๓) การเติบโตที่เป็นมิตร กับสิ่งแวดล้อม และ (๔) ปริมาณก๊าซเรือนกระจก มูลค่าเศรษฐกิจฐานชีวภาพ โดยประเด็นยุทธศาสตร์ชาติด้านการสร้างการเติบโตบนคุณภาพชีวิตที่เป็นมิตร ต่อ สิ่งแวดล้อม ประกอบด้วย ๖ ประเด็น ได้แก่

๑. สร้างการเติบโตอย่างยั่งยืนบนสังคมเศรษฐกิจสีเขียว โดย (๑) เพิ่มมูลค่า ของเศรษฐกิจฐานชีวภาพให้สอดคล้องกับยุทธศาสตร์ด้านการสร้างความสามารถในการแข่งขัน (๒) อนุรักษ์และฟื้นฟูความหลากหลายทางชีวภาพในและนอกถิ่นกำเนิด (๓) อนุรักษ์และฟื้นฟูแม่น้ำลำคลองและแหล่งน้ำธรรมชาติทั่วประเทศ (๔) รักษาและเพิ่ม พื้นที่สีเขียวที่เป็นมิตรกับสิ่งแวดล้อม และ (๕) ส่งเสริมการบริโภคและการผลิตที่ยั่งยืน

๒. สร้างการเติบโตอย่างยั่งยืนบนสังคมเศรษฐกิจภาคทะเล โดย (๑) เพิ่ม มูลค่าของเศรษฐกิจฐานชีวภาพทางทะเล (๒) ปรับปรุง ฟื้นฟู และสร้างใหม่ทรัพยากร ทางทะเลและชายฝั่งทั้งระบบ (๓) ฟื้นฟูชายหาดที่เป็นแหล่งท่องเที่ยว ชายฝั่งทะเลได้รับ การป้องกันและแก้ไขทั้งระบบ และมีนโยบายการจัดการชายฝั่งแบบบูรณาการอย่างเป็น องค์กรรวม และ (๔) พัฒนาและเพิ่มสัดส่วนกิจกรรมทางทะเลที่เป็นมิตรต่อสิ่งแวดล้อม

๓. สร้างการเติบโตอย่างยั่งยืนบนสังคมที่เป็นมิตรต่อสภาพภูมิอากาศ โดย (๑) ลดการปล่อยก๊าซเรือนกระจก (๒) มีการปรับตัวเพื่อลดความสูญเสียและเสียหาย จากภัยธรรมชาติและผลกระทบที่เกี่ยวข้องกับการเปลี่ยนแปลงสภาพภูมิอากาศ(๓) มุ่งเป้าสู่การลงทุนที่เป็นมิตรต่อสภาพภูมิอากาศในการพัฒนาโครงสร้างพื้นฐานของภาครัฐและภาคเอกชน และ (๔) พัฒนาและสร้างระบบรับมือปรับตัวต่อโรคอุบัติใหม่ และโรคอุบัติซ้ำที่เกิดจากการเปลี่ยนแปลงภูมิอากาศ

๔. พัฒนาพื้นที่เมือง ชนบท เกษตรกรรมและอุตสาหกรรมเชิงนิเวศ มุ่งเน้น ความเป็นเมืองที่เติบโตอย่าง ต่อเนื่อง โดย (๑) จัดทำแผนผังภูมินิเวศเพื่อการพัฒนา เมือง ชนบท พื้นที่เกษตรกรรมและอุตสาหกรรม รวมถึงพื้นที่ อนุรักษ์ตามศักยภาพ และความเหมาะสมทางภูมินิเวศอย่างเป็นเอกภาพ (๒) พัฒนาพื้นที่เมือง ชนบท เกษตรกรรม และ อุตสาหกรรมเชิงนิเวศ ที่มีการบริหารจัดการตามแผนผังภูมินิเวศ อย่างยั่งยืน (๓) จัดการมลพิษที่มีผลกระทบต่อสิ่งแวดล้อม และสารเคมีในภาคเกษตร ทั้งระบบ ให้เป็นไปตามมาตรฐานสากลและค่ามาตรฐานสากล (๔) สงวน รักษา อนุรักษ์ ฟื้นฟู และพัฒนาทรัพยากรธรรมชาติ มรดกทางสถาปัตยกรรมและศิลปวัฒนธรรม อัตลักษณ์ และวิถีชีวิตพื้นถิ่นบนฐานธรรมชาติ และฐานวัฒนธรรมอย่างยั่งยืน (๕) พัฒนา เครือข่ายองค์กรพัฒนาเมืองและชุมชน รวมทั้งกลุ่มอาสาสมัคร ด้วยกลไกการมีส่วนร่วม ของทุกภาคส่วนในท้องถิ่น และ (๖) เสริมสร้างระบบสาธารณสุข และอนามัยสิ่งแวดล้อม และยกระดับความสามารถในการป้องกันโรคอุบัติใหม่และอุบัติซ้ำ

๕. พัฒนาความมั่นคงน้ำ พลังงาน และเกษตรที่เป็นมิตรต่อสิ่งแวดล้อม โดย (๑) พัฒนาการจัดการน้ำเชิงลุ่มน้ำทั้งระบบเพื่อเพิ่มความมั่นคงด้านน้ำของประเทศ (๒) เพิ่มผลิตภาพของน้ำทั้งระบบในการใช้น้ำอย่างประหยัด รู้คุณค่า และสร้างมูลค่าเพิ่ม จากการใช้น้ำให้ทัดเทียมกับระดับสากล (๓) พัฒนาความมั่นคงพลังงานของประเทศ และส่งเสริมการใช้พลังงานที่เป็นมิตรต่อสิ่งแวดล้อม (๔) เพิ่มประสิทธิภาพการใช้พลังงาน โดยลดความเข้มข้นของ

การใช้พลังงาน และ (๕) พัฒนาความมั่นคงด้านการเกษตร และอาหารของประเทศและชุมชน ในมิติปริมาณ คุณภาพ ราคาและการเข้าถึงอาหาร

๖. ยุทธศาสตร์ชาติด้านการปรับสมดุลและพัฒนาระบบการบริหารจัดการภาครัฐ โดย (๑) ส่งเสริม คุณลักษณะและพฤติกรรมที่พึงประสงค์ด้านสิ่งแวดล้อมและคุณภาพชีวิตที่ดีของ คนไทย (๒) พัฒนาเครื่องมือ กลไกและระบบยุติธรรม และระบบ ประชาธิปไตย สิ่งแวดล้อม (๓) จัดโครงสร้างเชิงสถาบันเพื่อจัดการประเด็นร่วม ด้านการบริหารจัดการ ทรัพยากรธรรมชาติและสิ่งแวดล้อมที่สำคัญ และ (๔) พัฒนาและดำเนินโครงการ ที่ยุทธศาสตร์ชาติด้านการปรับสมดุล เพื่อ กำหนดอนาคตประเทศ ด้านทรัพยากรธรรมชาติ สิ่งแวดล้อม และวัฒนธรรม บนหลักของการมีส่วนร่วม และธรรม มาภิบาล

### **ยุทธศาสตร์ชาติด้านการปรับสมดุลและพัฒนาระบบการบริหารจัดการภาครัฐ**

ยุทธศาสตร์ชาติด้านการปรับสมดุลและพัฒนาระบบการบริหารจัดการภาครัฐ มีเป้าหมายการพัฒนาที่สำคัญเพื่อปรับเปลี่ยนภาครัฐที่ยึดหลัก “ภาครัฐของประชาชน เพื่อประชาชนและประโยชน์ส่วนรวม” โดยภาครัฐ ต้องมีขนาดที่เหมาะสมกับบทบาท ภารกิจ แยกแยะบทบาทหน่วยงานของรัฐที่ทำหน้าที่ในการกำกับหรือในการ ให้บริการ ยึดหลักธรรมาภิบาล ปรับวัฒนธรรมการทำงานให้มุ่งผลสัมฤทธิ์และผลประโยชน์ ส่วนรวม มีความทันสมัย และพร้อมที่จะปรับตัวให้ทันต่อการเปลี่ยนแปลงของโลก อยู่ตลอดเวลา โดยเฉพาะอย่างยิ่งการนำนวัตกรรม เทคโนโลยีข้อมูลขนาดใหญ่ ระบบ การทำงานที่เป็นดิจิทัลเข้ามาประยุกต์ใช้อย่างคุ้มค่า และปฏิบัติงานเทียบได้กับ มาตรฐานสากล รวมทั้งมีลักษณะเปิดกว้าง เชื่อมโยงถึงกันและเปิดโอกาสให้ทุกภาคส่วน เข้ามามีส่วนร่วมเพื่อ ตอบสนองความต้องการของประชาชนได้อย่างสะดวก รวดเร็ว และโปร่งใส โดยทุกภาคส่วนในสังคมต้องร่วมกัน ปลูกฝังค่านิยมความซื่อสัตย์สุจริต ความมัธยัสถ์ และสร้างจิตสำนึกในการปฏิเสธไม่ยอมรับการทุจริตประพฤติมิชอบ อย่าง สิ้นเชิง นอกจากนี้ กฎหมายต้องมีความชัดเจน มีเพียงเท่าที่จำเป็น มีความทันสมัย มีความเป็นสากล มี ประสิทธิภาพ และนำไปสู่การลดความเหลื่อมล้ำและเอื้อต่อการ พัฒนา โดยกระบวนการยุติธรรมมีการบริหารที่มี ประสิทธิภาพ เป็นธรรม ไม่เลือกปฏิบัติ และการอำนวยความสะดวกตามหลักนิติธรรม

**ตัวชี้วัด** ประกอบด้วย (๑) ระดับความพึงพอใจของประชาชนต่อการให้บริการ สาธารณะของภาครัฐ (๒) ประสิทธิภาพของการบริการภาครัฐ (๓) ระดับความโปร่งใส การทุจริต ประพฤติมิชอบและ (๔) ความเสมอภาคใน กระบวนการยุติธรรม โดยประเด็น ยุทธศาสตร์ชาติด้านการปรับสมดุลและพัฒนาระบบการบริหารจัดการภาครัฐ ประกอบด้วย ๘ ประเด็น ได้แก่

๑. ภาครัฐที่ยึดประชาชนเป็นศูนย์กลาง ตอบสนองความต้องการ และ ให้บริการอย่างสะดวกรวดเร็ว โปร่งใส โดย (๑) การให้บริการสาธารณะของภาครัฐ ได้มาตรฐานสากลและเป็นระดับแนวหน้าของภูมิภาค และ (๒) ภาครัฐมีความเชื่อมโยง ในการให้บริการสาธารณะต่าง ๆ ผ่านการนำเทคโนโลยีดิจิทัลมาประยุกต์ใช้

๒. ภาครัฐบริหารงานแบบบูรณาการโดยมียุทธศาสตร์ชาติเป็นเป้าหมาย และเชื่อมโยงการพัฒนาในทุก ระดับ ทุกประเด็น ทุกภารกิจ และทุกพื้นที่ โดย (๑) ให้ ยุทธศาสตร์ชาติเป็นกลไกขับเคลื่อนการพัฒนาประเทศ (๒) ระบบการเงินการคลังประเทศสนับสนุนการขับเคลื่อนยุทธศาสตร์ชาติ และ (๓) ระบบติดตามประเมินผลที่สะท้อน การบรรลุเป้าหมายยุทธศาสตร์ชาติในทุกระดับ

๓. ภาครัฐมีขนาดเล็กกะทัดรัด เหมาะสมกับภารกิจ ส่งเสริมให้ประชาชนและ ทุกภาคส่วนมีส่วนร่วมในการพัฒนา ประเทศ โดย (๑) ภาครัฐมีขนาดที่เหมาะสม (๒) ทุกภาคส่วนมีส่วนร่วมในการพัฒนาประเทศ และ (๓) ส่งเสริมการ กระจายอำนาจ และสนับสนุนบทบาทชุมชนท้องถิ่นให้องค์กรปกครองส่วนท้องถิ่นเป็นหน่วยงานที่มี สมรรถนะสูง ตั้งอยู่บนหลักธรรมาภิบาล

๔. ภาครัฐมีความทันสมัย โดย (๑) องค์กรภาครัฐมีความยืดหยุ่นเหมาะสมกับ บริบทการพัฒนาประเทศ และ (๒) พัฒนาและปรับระบบวิธีการปฏิบัติราชการให้ทันสมัย

๕. บุคลากรภาครัฐเป็นคนดีและเก่ง ยึดหลักคุณธรรม จริยธรรม มีจิตสำนึก มีความสามารถสูง มุ่งมั่น และเป็นมืออาชีพ โดย (๑) ภาครัฐมีการบริหารกำลังคนที่มี ความคล่องตัว ยึดระบบคุณธรรม และ (๒) บุคลากรภาครัฐ ยึดค่านิยมในการทำงานเพื่อ ประชาชน มีคุณธรรม และมีการพัฒนาตามเส้นทางความก้าวหน้าในอาชีพ

๖. ภาครัฐมีความโปร่งใส ปลอดการทุจริตและประพฤติมิชอบ โดย (๑) ประชาชนและภาคีต่าง ๆ ในสังคม ร่วมมือกันในการป้องกันการทุจริตและประพฤติ มิชอบ (๒) บุคลากรภาครัฐยึดมั่นในหลักคุณธรรม จริยธรรมและ ความซื่อสัตย์สุจริต (๓) การปราบปรามการทุจริตประพฤติมิชอบมีประสิทธิภาพมีความเด็ดขาด เป็นธรรม และ ตรวจสอบได้ และ (๔) การบริหารจัดการการป้องกันและปราบปรามการทุจริตอย่าง เป็นระบบแบบบูรณาการ

๗. กฎหมายมีความสอดคล้องเหมาะสมกับบริบทต่าง ๆ และมีเท่าที่จำเป็น โดย (๑) ภาครัฐจัดให้มีกฎหมาย ที่สอดคล้องและเหมาะสมกับบริบทต่าง ๆ ที่เปลี่ยนแปลง (๒) มีกฎหมายเท่าที่จำเป็น และ (๓) การบังคับใช้ กฎหมายอย่างมีประสิทธิภาพ เท่าเทียม มีการเสริมสร้างประสิทธิภาพการใช้กฎหมาย

๘. กระบวนการยุติธรรมเคารพสิทธิมนุษยชนและปฏิบัติต่อประชาชน โดยเสมอภาค โดย (๑) บุคลากรและ หน่วยงานในกระบวนการยุติธรรมเคารพและยึดมั่น ในหลักประชาธิปไตย เคารพศักดิ์ศรีความเป็นมนุษย์ที่พึงได้รับ การปฏิบัติอย่างเท่าเทียม (๒) ทุกหน่วยงานในกระบวนการยุติธรรม มีบทบาทเชิงรุกร่วมกันในทุกขั้นตอน ของการ ค้นหาความจริง (๓) หน่วยงานในกระบวนการยุติธรรมทั้งทางแพ่ง อาญา และปกครองมีเป้าหมายและยุทธศาสตร์ ร่วมกัน (๔) ส่งเสริมระบบยุติธรรมทางเลือก ระบบยุติธรรมชุมชน และการมีส่วนร่วมของประชาชนในกระบวนการ ยุติธรรม และ (๕) พัฒนามาตรการอื่นแทนโทษทางอาญา



## ๑.๒ แผนพัฒนาเศรษฐกิจและสังคมแห่งชาติ ฉบับที่ ๑๓

### 13 หมายเหตุ เพื่อพลิกโฉมประเทศ

### แบ่งตาม 4 มิติการพัฒนา



### ๑.๒.๑. มิติภาคการผลิตและบริการเป้าหมาย

หมายเหตุที่ ๑ ไทยเป็นประเทศชั้นนำด้านสินค้าเกษตรและเกษตรแปรรูปมูลค่าสูง

เป้าหมายที่ ๑ มูลค่าเพิ่มของสินค้าเกษตรและเกษตรแปรรูปสูงขึ้น

เป้าหมายที่ ๒ การพัฒนาโครงสร้างพื้นฐานและระบบบริหารจัดการ เพื่อคุณภาพ ความมั่นคงทางอาหาร และความยั่งยืนของภาคเกษตร

เป้าหมายที่ ๓ การเพิ่มศักยภาพและบทบาทของผู้ประกอบการเกษตรในฐานะหุ้นส่วนเศรษฐกิจของห่วงโซ่ อุปทานที่ได้รับส่วนแบ่งประโยชน์อย่างเหมาะสมและเป็นธรรม

หมายเหตุที่ ๒ ไทยเป็นจุดหมายของการท่องเที่ยวที่เน้นคุณภาพและความยั่งยืน

เป้าหมายที่ ๑ การเปลี่ยนการท่องเที่ยวไทยเป็นการท่องเที่ยวคุณภาพสูงที่เชื่อมโยงกับอุตสาหกรรม และบริการที่มีศักยภาพอื่น

เป้าหมายที่ ๒ การปรับโครงสร้างการท่องเที่ยวให้พึ่งพานักท่องเที่ยวในประเทศและมีการกระจายโอกาส ทางเศรษฐกิจมากขึ้น

เป้าหมายที่ ๓ การท่องเที่ยวไทยต้องมีการบริหารจัดการอย่างยั่งยืนในทุกมิติ

หมายเหตุที่ ๓ ไทยเป็นฐานการผลิตยานยนต์ไฟฟ้าที่สำคัญของโลก

เป้าหมายที่ ๑ การสร้างอุปสงค์ของรถยนต์ไฟฟ้าประเภทต่าง ๆ เพื่อการใช้ในประเทศและส่งออก

เป้าหมายที่ ๒ ผู้ประกอบการเดิมสามารถปรับตัวไปสู่การผลิตยานยนต์ไฟฟ้าและมีการลงทุนเทคโนโลยี ยานยนต์ไฟฟ้าที่สำคัญภายในประเทศ

เป้าหมายที่ ๓ การสร้างความพร้อมของปัจจัยสนับสนุนอย่างเป็นระบบ

## หมวดหมู่ที่ ๔ ไทยเป็นศูนย์กลางทางการแพทย์และสุขภาพมูลค่าสูง

เป้าหมายที่ ๑ ไทยมีศักยภาพในการสร้างมูลค่าทางเศรษฐกิจจากสินค้าและบริการสุขภาพ

เป้าหมายที่ ๒ องค์ความรู้ด้านการแพทย์และสาธารณสุขมีศักยภาพ เอื้อต่อการสร้างมูลค่าเพิ่มในสินค้าและบริการทางสุขภาพ

เป้าหมายที่ ๓ ประชาชนไทยได้รับความเป็นธรรมในการเข้าถึงบริการสุขภาพ

เป้าหมายที่ ๔ ระบบบริหารจัดการภาวะฉุกเฉินด้านสุขภาพมีความพร้อมรองรับภัยคุกคามสุขภาพ

## หมวดหมู่ที่ ๕ ไทยเป็นประตูการค้าการลงทุนและยุทธศาสตร์ทางโลจิสติกส์ที่สำคัญของภูมิภาค

เป้าหมายที่ ๑ ไทยเป็นประตูการค้าการลงทุนในภูมิภาค

เป้าหมายที่ ๒ ไทยเป็นห่วงโซ่อุปทานของภูมิภาค

เป้าหมายที่ ๓ ไทยเป็นประตูและทางเชื่อมโครงข่ายคมนาคมและโลจิสติกส์ของภูมิภาค

## หมวดหมู่ที่ ๖ ไทยเป็นฐานการผลิตอุปกรณ์อิเล็กทรอนิกส์อัจฉริยะที่สำคัญของโลก

เป้าหมายที่ ๑ เศรษฐกิจดิจิทัลภายในประเทศมีการขยายตัวเพิ่มขึ้น

เป้าหมายที่ ๒ การส่งออกของอุตสาหกรรมอิเล็กทรอนิกส์อัจฉริยะของประเทศเพิ่มขึ้น

เป้าหมายที่ ๓ อุตสาหกรรมดิจิทัลและอุตสาหกรรมอิเล็กทรอนิกส์อัจฉริยะของประเทศมีความเข้มแข็งขึ้น

### ๑.๒.๒. มิติโอกาสและความเสมอภาคทางเศรษฐกิจและสังคม

## หมวดหมู่ที่ ๗ ไทยมีวิสาหกิจขนาดกลางและขนาดย่อมที่เข้มแข็ง มีศักยภาพสูง และสามารถ แข่งขันได้

เป้าหมายที่ ๑ วิสาหกิจขนาดกลางและขนาดย่อมมีสภาพแวดล้อมที่เอื้ออำนวยต่อการเติบโตและแข่งขันได้

เป้าหมายที่ ๒ วิสาหกิจขนาดกลางและขนาดย่อม มีศักยภาพสูงในการดำเนินธุรกิจ สามารถยกระดับและปรับตัวเข้าสู่ การแข่งขันใหม่

เป้าหมายที่ ๓ วิสาหกิจขนาดกลางและขนาดย่อมสามารถเข้าถึงและได้รับการส่งเสริมอย่างมีประสิทธิภาพ จากภาครัฐ

## หมวดหมู่ที่ ๘ ไทยมีพื้นที่และเมืองอัจฉริยะที่น่าอยู่ ปลอดภัย เติบโตได้อย่างยั่งยืน

เป้าหมายที่ ๑ การเจริญเติบโตทางเศรษฐกิจของภาคและการลงทุนในเขตเศรษฐกิจพิเศษขยายตัวเพิ่มขึ้น

เป้าหมายที่ ๒ ความไม่เสมอภาคในการกระจายรายได้ของภาคลดลง

เป้าหมายที่ ๓ การพัฒนาเมืองให้มีความน่าอยู่ อย่างยั่งยืน มีความพร้อมในการรับมือและปรับตัวต่อการเปลี่ยนแปลงทุกรูปแบบ เพื่อให้ประชาชนทุกกลุ่มมีคุณภาพชีวิตที่ดีอย่างทั่วถึง

## หมวดหมู่ที่ ๙ ไทยมีความยากจนข้ามรุ่นลดลง และคนไทยทุกคนมีความคุ้มครองทางสังคม ที่เพียงพอเหมาะสม

เป้าหมายที่ ๑ คริวเรือนที่มีแนวโน้มกลายเป็นคริวเรือนยากจนข้ามรุ่น มีโอกาสในการเลื่อนสถานะทางเศรษฐกิจและสังคม จนสามารถหลุดพ้นจากความยากจนได้อย่างยั่งยืน

เป้าหมายที่ ๒ คนทุกช่วงวัยได้รับความคุ้มครองทางสังคมที่เพียงพอต่อการดำรงชีวิต

### ๑.๒.๓. มิติตความยั่งยืนของทรัพยากรธรรมชาติและสิ่งแวดล้อม

หมวดหมู่ที่ ๑๐ ไทยมีเศรษฐกิจหมุนเวียนและสังคมคาร์บอนต่ำ

เป้าหมายที่ ๑ การเพิ่มมูลค่าจากเศรษฐกิจหมุนเวียน และการใช้ทรัพยากรอย่างมีประสิทธิภาพ

เป้าหมายที่ ๒ การอนุรักษ์ พื้่นฟูและใช้ประโยชน์จากทรัพยากรธรรมชาติอย่างยั่งยืน

เป้าหมายที่ ๓ การสร้างสังคมคาร์บอนต่ำและยั่งยืน

หมวดหมู่ที่ ๑๑ ไทยสามารถลดความเสี่ยงและผลกระทบจากภัยธรรมชาติและการเปลี่ยนแปลงสภาพภูมิอากาศ

เป้าหมายที่ ๑ ความเสียหายและผลกระทบจากภัยธรรมชาติและการเปลี่ยนแปลงสภาพภูมิอากาศลดลง

เป้าหมายที่ ๒ ความเสี่ยงจากภัยธรรมชาติและการเปลี่ยนแปลงสภาพภูมิอากาศลดลง

เป้าหมายที่ ๓ สังคมไทยมีภูมิคุ้มกันจากภัยธรรมชาติและการเปลี่ยนแปลงสภาพภูมิอากาศ

### ๑.๒.๔. มิติตปัจจัยผลักดันการพลิกโฉมประเทศ

หมวดหมู่ที่ ๑๒ ไทยมีกำลังคนสมรรถนะสูง มุ่งเรียนรู้อย่างต่อเนื่อง ตอบโจทย์การพัฒนา แห่งอนาคต

เป้าหมายที่ ๑ คนไทยได้รับการพัฒนาอย่างเต็มศักยภาพในทุกช่วงวัย มีสมรรถนะที่จำเป็นสำหรับโลกยุคใหม่ มีคุณลักษณะตามบรรทัดฐานที่ดีของสังคม มีคุณธรรม จริยธรรม และมีภูมิคุ้มกัน ต่อการเปลี่ยนแปลงอย่างพลิกโฉมฉับพลันของโลก สามารถดำรงชีวิตร่วมกันในสังคม ได้อย่างสงบสุข

เป้าหมายที่ ๒ กำลังคนมีสมรรถนะสูง สอดคล้องกับความต้องการของภาคการผลิตเป้าหมาย และสามารถ สร้างงานอนาคต

เป้าหมายที่ ๓ ประชาชนทุกกลุ่มเข้าถึงการเรียนรู้ตลอดชีวิต

หมวดหมู่ที่ ๑๓ ไทยมีภาครัฐที่ทันสมัย มีประสิทธิภาพ และตอบโจทย์ประชาชน

เป้าหมายที่ ๑ การบริการภาครัฐ มีคุณภาพ เข้าถึงได้

เป้าหมายที่ ๒ ภาครัฐที่มีขีดสมรรถนะสูง คล่องตัว

## 5 เป้าหมายหลัก 5 ตัวชี้วัด



แผนภาพที่ ๓.๑ ความเชื่อมโยงระหว่างหมวดหมายการพัฒนา กับเป้าหมายหลัก





## ๑.๓ เป้าหมายการพัฒนาที่ยั่งยืน (Sustainable Development Goals : SDGs)

เป้าหมายการพัฒนาที่ยั่งยืน (Sustainable Development Goals : SDGs) มีทั้งหมด ๑๗ เป้าหมาย (Goals) ภายใต้หนึ่งเป้าหมายจะประกอบไปด้วยเป้าหมายย่อย ๆ ที่เรียกว่า เป้าประสงค์ (Targets) ซึ่งมีจำนวนทั้งหมด ๑๖๙ เป้าประสงค์ และพัฒนา ตัวชี้วัด (Indicators) จำนวน ๒๓๒ ตัวชี้วัด (ทั้งหมด ๒๔๔ ตัวชี้วัดแต่มีตัวที่ซ้ำ ๑๒ ตัว) เพื่อติดตามความก้าวหน้าของเป้าประสงค์ดังกล่าว

เป้าหมายการพัฒนาทั้ง ๑๗ ข้อ สะท้อน ๓ เสาหลักของมิติความยั่งยืน' (Three Pillars of Sustainability) คือ มิติด้านสังคม เศรษฐกิจ และสิ่งแวดล้อม บวกกับอีก ๒ มิติ คือ มิติด้านสันติภาพและสถาบัน และมิติด้านหุ้นส่วนการพัฒนา ที่เชื่อมร้อยทุกมิติของความยั่งยืนไว้ด้วยกัน รวมเป็น ๕ มิติ องค์การสหประชาชาติ แบ่งเป้าหมาย ๑๗ ข้อ ออกเป็น ๕ กลุ่ม (เรียกว่า ๕ Ps) ประกอบด้วย

๑. People (มิติด้านสังคม): ครอบคลุมเป้าหมายที่ ๑ ถึง เป้าหมายที่ ๖
๒. Prosperity (มิติด้านเศรษฐกิจ): ครอบคลุมเป้าหมายที่ ๗ ถึง เป้าหมายที่ ๑๑
๓. Planet (มิติด้านสิ่งแวดล้อม): ครอบคลุมเป้าหมายที่ ๖ เป้าหมายที่ ๑๒ และ ๑๕
๔. Peace (มิติด้านสันติภาพและสถาบัน): ครอบคลุมเป้าหมายที่ ๑๖
๕. Partnership (มิติด้านหุ้นส่วนการพัฒนา): ครอบคลุมเป้าหมายที่ ๑๗

### SUSTAINABLE DEVELOPMENT GOALS



เป้าหมายที่ ๑ : ยุติความยากจนทุกรูปแบบในทุกที่ (End poverty in all its forms everywhere)

เป้าหมายที่ ๒ : ยุติความหิวโหย บรรลุความมั่นคงทางอาหารและยกระดับโภชนาการและส่งเสริมเกษตรกรรมที่ยั่งยืน (End hunger, achieve food security and improved nutrition and promote sustainable agriculture)

เป้าหมายที่ ๓ : สร้างหลักประกันว่าคนมีชีวิตที่มีสุขภาพดีและส่งเสริมสวัสดิภาพสำหรับทุกคนในทุกวัย (Ensure healthy lives and promote well-being for all at all ages)

**เป้าหมายที่ ๔** : สร้างหลักประกันว่าทุกคนมีการศึกษาที่มีคุณภาพอย่างครอบคลุมและเท่าเทียม และสนับสนุนโอกาสในการเรียนรู้ตลอดชีวิต (Ensure inclusive and equitable quality education and promote lifelong learning opportunities for all)

**เป้าหมายที่ ๕** : บรรลุความเสมอภาคระหว่างเพศและให้อำนาจของผู้หญิงและเด็กหญิงทุกคน (Achieve gender equality and empower all women and girls)

**เป้าหมายที่ ๖** : สร้างหลักประกันเรื่องน้ำและการสุขาภิบาลให้มีการจัดการอย่างยั่งยืน และมีสภาพพร้อมใช้สำหรับทุกคน (Ensure availability and sustainable management of water and sanitation for all)

**เป้าหมายที่ ๗** : สร้างหลักประกันว่าทุกคนเข้าถึงพลังงานสมัยใหม่ในราคาที่สามารถซื้อหาได้เชื่อถือได้และยั่งยืน (Ensure access to affordable, reliable, sustainable and modern energy for all)

**เป้าหมายที่ ๘** : ส่งเสริมการเติบโตทางเศรษฐกิจที่ต่อเนื่อง ครอบคลุม และยั่งยืน การจ้างงานเต็มที่ และมีผลิตภาพ และการมีงานที่เหมาะสมสำหรับทุกคน (Promote sustained, inclusive and sustainable economic growth, full and productive employment and decent work for all)

**เป้าหมายที่ ๙** : สร้างโครงสร้างพื้นฐานที่มีความทนทาน ส่งเสริมการพัฒนาอุตสาหกรรมที่ครอบคลุมและยั่งยืน และส่งเสริมนวัตกรรม (Build resilient infrastructure, promote inclusive and sustainable industrialization and foster innovation)

**เป้าหมายที่ ๑๐** : ลดความไม่เสมอภาคภายในและระหว่างประเทศ (Reduce inequality within and among countries)

**เป้าหมายที่ ๑๑** : ทำให้เมืองและการตั้งถิ่นฐานของมนุษย์มีความปลอดภัย ทั่วถึง พร้อมรับการเปลี่ยนแปลงและยั่งยืน (Make cities and human settlements inclusive, safe, resilient and sustainable)

**เป้าหมายที่ ๑๒** : สร้างหลักประกันให้มีแบบแผนการผลิตและการบริโภคที่ยั่งยืน (Ensure sustainable consumption and production patterns)

**เป้าหมายที่ ๑๓** : ปฏิบัติการอย่างเร่งด่วนเพื่อต่อสู้กับการเปลี่ยนแปลงสภาพภูมิอากาศและผลกระทบที่เกิดขึ้น (Take urgent action to combat climate change and its impacts)

**เป้าหมายที่ ๑๔** : อนุรักษ์และใช้ประโยชน์จากมหาสมุทร ทะเลและทรัพยากรทางทะเลและทรัพยากรทางทะเลอย่างยั่งยืนเพื่อการพัฒนาที่ยั่งยืน (Conserve and sustainably use the oceans, seas and marine resources for sustainable development)

**เป้าหมายที่ ๑๕** : ปกป้อง ฟื้นฟู และสนับสนุนการใช้ระบบนิเวศบนบกอย่างยั่งยืน จัดการป่าไม้อย่างยั่งยืน ต่อสู้การกลายสภาพเป็นทะเลทราย หยุดการเสื่อมโทรมของที่ดินและฟื้นสภาพกลับมาใหม่ และหยุดการสูญเสียความหลากหลายทางชีวภาพ (Protect, restore and promote sustainable use of terrestrial ecosystems, sustainably manage forests, combat desertification, and halt and reverse land degradation and halt biodiversity loss)

**เป้าหมายที่ ๑๖** : ส่งเสริมสังคมที่สงบสุขและครอบคลุม เพื่อการพัฒนาที่ยั่งยืน ให้ทุกคนเข้าถึงความยุติธรรม และสร้างสถาบันที่มีประสิทธิภาพ รับผิดชอบ และครอบคลุมในทุกกระดับ (Promote peaceful and inclusive societies for sustainable development, provide access to justice for all and build effective, accountable and inclusive institutions at all levels)

**เป้าหมายที่ ๑๗** : เสริมความเข้มแข็งให้แก่กลไกการดำเนินงานและฟื้นฟูสภาพหุ้นส่วนความร่วมมือระดับโลก สำหรับการพัฒนายั่งยืน (Strengthen the means of implementation and revitalize the Global Partnership for Sustainable Development)

# เป้าหมายทั้ง ๑๗ เป้าหมาย ประกอบด้วย

## แผนการขับเคลื่อนเป้าหมายการพัฒนาที่ยั่งยืนสำหรับประเทศไทย (Thailand's SDG Roadmap)



### ๑. People (มิติด้านสังคม): ครอบคลุมเป้าหมายที่ ๑ ถึง เป้าหมายที่ ๖

#### เป้าหมายที่ ๑ : ยุติความยากจนทุกรูปแบบในทุกที่ (End poverty in all its forms everywhere)

เป้าประสงค์ ๑. ภายในปี ๒๕๗๓ ขจัดความยากจนขั้นรุนแรงทั้งหมด ซึ่งในปัจจุบันวัดจากคนที่มีค่าใช้จ่ายดำรงชีพรายวันต่ำกว่า ๑.๒๕ ดอลลาร์

เป้าประสงค์ ๒ ภายในปี ๒๕๗๓ ลดสัดส่วน ชาย หญิง และเด็ก ในทุกช่วงวัย ที่อยู่ภายใต้ความยากจนในทุกมิติ ตามนิยามของแต่ละประเทศ ให้ลดลงอย่างน้อยครึ่งหนึ่ง

เป้าประสงค์ ๓ ดำเนินการให้เป็นผลตามระบบและมาตรการคุ้มครองทางสังคมที่เหมาะสมของแต่ละประเทศ และให้ครอบคลุมถึงกลุ่มที่ยากจนและเปราะบางภายในปี ๒๕๗๓

เป้าประสงค์ ๔ ภายในปี ๒๕๗๓ สร้างหลักประกันว่าชายและหญิงทุกคน โดยเฉพาะที่ยากจนและเปราะบาง มีสิทธิเท่าเทียมกันในทรัพยากรทางเศรษฐกิจ รวมถึงการเข้าถึงบริการขั้นพื้นฐาน การเป็นเจ้าของและควบคุมเหนือที่ดินและอสังหาริมทรัพย์ในรูปแบบอื่น มรดกทรัพยากรธรรมชาติ เทคโนโลยีที่เหมาะสม และบริการทางการเงิน ซึ่งรวมถึงระบบการเงินระดับฐานราก (microfinance)

เป้าประสงค์ ๕ ภายในปี ๒๕๗๓ สร้างภูมิคุ้มกัน และลดการเปิดรับและความเปราะบางต่อเหตุรุนแรงที่เกี่ยวข้องกับภูมิอากาศ และภัยพิบัติทางเศรษฐกิจ สังคมและสิ่งแวดล้อม ให้กับผู้ที่ยากจนและอยู่ในสถานการณ์เปราะบาง

เป้าประสงค์ ๖ สร้างหลักประกันว่าจะมีการระดมทรัพยากรอย่างมีนัยสำคัญจากแหล่งที่หลากหลาย รวมถึงไปถึงการยกระดับความร่วมมือเพื่อการพัฒนา เพื่อที่จะจัดให้มีแนวทางที่เพียงพอและคาดเดาได้ แก่ประเทศกำลังพัฒนา โดยเฉพาะอย่างยิ่ง ประเทศพัฒนาน้อยที่สุด ในการดำเนินงานตามแผนงานและนโยบายเพื่อยุติความยากจนในทุกมิติ

เป้าประสงค์ ๗ สร้างกรอบนโยบายที่เหมาะสมในระดับประเทศ ระดับภูมิภาค และระดับนานาชาติ บนฐานของยุทธศาสตร์การพัฒนาที่สนับสนุนความยากจน (pro-poor) และคำนึงถึงความละเอียดอ่อนเชิงเพศภาวะ (gender-sensitive) เพื่อจะสนับสนุนการเร่งการลงทุนเพื่อปฏิบัติการขจัดความยากจน

**เป้าหมายที่ ๒ : ยุติความหิวโหย บรรลุความมั่นคงทางอาหารและยกระดับโภชนาการและส่งเสริมเกษตรกรรมที่ยั่งยืน (End hunger, achieve food security and improved nutrition and promote sustainable agriculture)**

เป้าประสงค์ ๑ ยุติความหิวโหยและสร้างหลักประกันให้ทุกคนโดยเฉพาะคนที่ยากจนและอยู่ในภาวะเปราะบาง อันรวมถึงทารก ได้เข้าถึงอาหารที่ปลอดภัย มีโภชนาการ และเพียงพอตลอดทั้งปี ภายในปี ๒๕๗๓

เป้าประสงค์ ๒ ยุติภาวะทุพโภชนาการทุกรูปแบบและแก้ไขปัญหาความต้องการสารอาหารของหญิงวัยรุ่น หญิงตั้งครรภ์และให้นมบุตร และผู้สูงอายุ ภายในปี ๒๕๗๓ รวมถึงบรรลุเป้าหมายที่ตกลงร่วมกันระหว่างประเทศว่าด้วยภาวะแคระแกร็นและผอมแห้งในเด็กอายุต่ำกว่า ๕ ปี ภายในปี ๒๕๖๘

เป้าประสงค์ ๓ เพิ่มผลิตภาพทางการเกษตรและรายได้ของผู้ผลิตอาหารรายเล็ก โดยเฉพาะผู้หญิง คนพื้นเมือง เกษตรแบบครอบครัว คนเลี้ยงปศุสัตว์ ชาวประมง ให้เพิ่มขึ้นเป็น ๒ เท่า โดยรวมถึงการเข้าถึงที่ดินและทรัพยากรและปัจจัยนำเข้าในการผลิต ความรู้ บริการทางการเงิน ตลาด และโอกาสสำหรับการเพิ่มมูลค่าและการจ้างงานนอกฟาร์มอย่างปลอดภัยและเท่าเทียม ภายในปี ๒๕๗๓

เป้าประสงค์ ๔ สร้างหลักประกันระบบการผลิตที่ยั่งยืนและสามารถนำไปปรับใช้ในระบบการเกษตรที่สามารถเพิ่มผลผลิตและการผลิตได้ ที่ช่วยรักษาระบบนิเวศน์ ที่เพิ่มความเข้มแข็งในการรับมือกับการเปลี่ยนแปลงสภาพภูมิอากาศ สภาพอากาศที่รุนแรง ความแห้งแล้ง น้ำท่วม และภัยพิบัติอื่นๆ ที่จะทำให้เกิดการเปลี่ยนแปลงต่อคุณภาพพื้นที่และดิน ภายในปี ๒๕๗๓

เป้าประสงค์ ๕ คงความหลากหลายทางพันธุกรรมของเมล็ดพันธุ์พืชที่ใช้เพาะปลูก สัตว์ในไร่นาและที่เลี้ยงตามบ้านเรือน และชนิดพันธุ์ตามธรรมชาติที่เกี่ยวข้องกับพืชและสัตว์เหล่านั้น รวมถึงให้มีธนาคารเมล็ดพันธุ์และพืชที่มีการจัดการที่ดีและความหลากหลาย ทั้งในระดับประเทศ ระดับภูมิภาค และระดับนานาชาติ และสร้างหลักประกันว่าจะมีการเข้าถึงและแบ่งปันผลประโยชน์ที่เกิดจากการใช้ทรัพยากรทางพันธุกรรมและองค์ความรู้ท้องถิ่นที่เกี่ยวข้องอย่างเป็นธรรมและเท่าเทียม ตามที่ตกลงกันระหว่างประเทศ ภายในปี ๒๕๗๓

เป้าประสงค์ ๖ เพิ่มการลงทุนตลอดจนการยกระดับความร่วมมือระหว่างประเทศในเรื่องโครงสร้างพื้นฐานในชนบท การวิจัยเกษตรและการขยายบริการ การพัฒนาเทคโนโลยี และการทำธนาคารยีนของพืชและสัตว์ เพื่อยกระดับขีดความสามารถในการผลิตสินค้าเกษตรในประเทศกำลังพัฒนา โดยเฉพาะอย่างยิ่งในประเทศพัฒนาน้อยที่สุด

เป้าประสงค์ ๗ แก้ไขและป้องกันการกีดกันและการบิดเบือนทางการค้าในตลาดเกษตรโลก รวมถึงทางการจัดการอุดหนุนสินค้าเกษตรเพื่อการส่งออกทุกรูปแบบและมาตรการเพื่อการส่งออกทุกแบบที่ให้ผลในลักษณะเดียวกัน โดยให้เป็นไปตามอาณัติของรอบการพัฒนาโดฮา

เป้าประสงค์ ๘ เลือกใช้มาตรการที่สร้างหลักประกันได้ว่าตลาดโภคภัณฑ์อาหารและตลาดอนุพันธ์สามารถทำงานได้อย่างเหมาะสม และอำนวยความสะดวกในการเข้าถึงข้อมูลของตลาดและข้อมูลสำรองอาหารได้อย่างทันการณ์ เพื่อจำกัดความผันผวนของราคาอาหารที่รุนแรง

**เป้าหมายที่ ๓ : สร้างหลักประกันว่าคนมีชีวิตที่มีสุขภาพดีและส่งเสริมสวัสดิภาพสำหรับทุกคนในทุกวัย (Ensure healthy lives and promote well-being for all at all ages)**

เป้าประสงค์ ๑ ลดอัตราการตายของมารดาทั่วโลกให้ต่ำกว่า ๗๐ ต่อการเกิดมีชีพ ๑ แสนคน ภายในปี ๒๕๗๓



เป้าประสงค์ ๒ ยุติการตายที่ป้องกันได้ของทารกแรกเกิดและเด็กอายุต่ำกว่า ๕ ปี โดยทุกประเทศมุ่งลดอัตราการตายในทารกถึงให้ต่ำถึง ๑๒ คน ต่อ การเกิดมีชีพ ๑,๐๐๐ คน และลดอัตราการตายในเด็กอายุต่ำกว่า ๕ ปี ลงให้ต่ำถึง ๒๕ คน ต่อการเกิดมีชีพ ๑,๐๐๐ คน ภายในปี ๒๕๗๓

เป้าประสงค์ ๓ ยุติการแพร่กระจายของเอดส์ วัณโรค มาลาเรีย และโรคเขตร้อนที่ถูกละเลย และต่อสู้กับโรคตับอักเสบ โรคติดต่อทางน้ำ และโรคติดต่ออื่นๆ ภายในปี ๒๕๗๓

เป้าประสงค์ ๔ ลดการตายก่อนวัยอันควรจากโรคไม่ติดต่อให้ลดลงหนึ่งในสาม ผ่านทางการป้องกันและการรักษาโรค และสนับสนุนสุขภาพจิตและความเป็นอยู่ที่ดี ภายในปี ๒๕๗๓

เป้าประสงค์ ๕ เสริมสร้างการป้องกันและการรักษาการใช้สารในทางที่ผิด ซึ่งรวมถึงการใช้จ่ายยาเสพติดในทางที่ผิดและการใช้แอลกอฮอล์ในทางอันตราย

เป้าประสงค์ ๖ ลดจำนวนการตายและบาดเจ็บจากอุบัติเหตุทางถนนทั่วโลกครึ่งหนึ่ง ภายในปี ๒๕๖๓

เป้าประสงค์ ๗ สร้างหลักประกันว่ามีการเข้าถึงบริการ ข้อมูล การให้การศึกษาเกี่ยวกับอนามัยเจริญพันธุ์ โดยถ้วนหน้า รวมถึงการวางแผนครอบครัว และการผสมอนามัยเจริญพันธุ์ในยุทธศาสตร์และแผนงานระดับชาติ ภายในปี ๒๕๗๓

เป้าประสงค์ ๘ บรรลุการมีหลักประกันสุขภาพถ้วนหน้า รวมถึงการป้องกันความเสี่ยงทางการเงิน การเข้าถึงการบริการสาธารณสุขจำเป็นที่มีคุณภาพ และเข้าถึงยาและวัคซีนจำเป็นที่ปลอดภัย มีประสิทธิภาพ มีคุณภาพ และมีราคาที่สามารถซื้อหาได้

เป้าประสงค์ ๙ ลดจำนวนการตายและการเจ็บป่วยจากสารเคมีอันตรายและจากมลพิษและการปนเปื้อนทางอากาศ น้ำ และดิน ให้ลดลงอย่างมาก ภายในปี ๒๕๗๓

เป้าประสงค์ ๑๐ เสริมการดำเนินงานของกรอบอนุสัญญาขององค์การอนามัยโลกว่าด้วยการควบคุมยาสูบในทุกประเทศตามความเหมาะสม

เป้าประสงค์ ๑๑ สนับสนุนการวิจัยและการพัฒนาวัคซีนและยาสำหรับโรคติดต่อและไม่ติดต่อที่ส่งผลกระทบต่อประเทศกำลังพัฒนา ให้มีการเข้าถึงยาและวัคซีนจำเป็นในราคาที่สามารถซื้อหาได้ ตามปฏิญญาโดฮาความตกลงว่าด้วยสิทธิในทรัพย์สินทางปัญญาที่เกี่ยวกับการค้าและการสาธารณสุข ซึ่งเน้นย้ำสิทธิสำหรับประเทศกำลังพัฒนาที่จะใช้ข้อยกเว้นในความตกลงว่าด้วยสิทธิในทรัพย์สินทางปัญญาที่เกี่ยวกับการค้าอย่างเต็มที่ในเรื่องการผ่อนปรนเพื่อจะปกป้องสุขภาพสาธารณะและโดยเฉพาะการเข้าถึงยาโดยถ้วนหน้า

เป้าประสงค์ ๑๒ เพิ่มการใช้เงินที่เกี่ยวข้องกับสุขภาพ และการสรรหา การพัฒนา การฝึกฝน และการเก็บรักษากำลังคนด้านสุขภาพในประเทศกำลังพัฒนา โดยเฉพาะอย่างยิ่งในประเทศพัฒนาน้อยที่สุดและรัฐกำลังพัฒนาที่เป็นเกาะขนาดเล็ก

เป้าประสงค์ ๑๓ เสริมขีดความสามารถสำหรับทุกประเทศ โดยเฉพาะอย่างยิ่งในประเทศกำลังพัฒนา ในเรื่องการแจ้งเตือนล่วงหน้า การลดความเสี่ยง และการบริหารจัดการความเสี่ยงด้านสุขภาพในระดับประเทศและระดับโลก

**เป้าหมายที่ ๔ : สร้างหลักประกันว่าทุกคนมีการศึกษาที่มีคุณภาพอย่างครอบคลุมและเท่าเทียม และสนับสนุนโอกาสในการเรียนรู้ตลอดชีวิต (Ensure inclusive and equitable quality education and promote lifelong learning opportunities for all)**

เป้าประสงค์ ๑ สร้างหลักประกันว่าเด็กชายและเด็กหญิงทุกคนสำเร็จการศึกษาระดับประถมศึกษาและมัธยมศึกษาที่มีคุณภาพ เท่าเทียม และไม่มีค่าใช้จ่าย นำไปสู่ผลลัพธ์ทางการเรียนที่มีประสิทธิผล ภายในปี ๒๕๗๓

เป้าประสงค์ ๒ สร้างหลักประกันว่าเด็กชายและเด็กหญิงทุกคนเข้าถึงการพัฒนา การดูแล และการจัดการศึกษาระดับก่อนประถมศึกษา สำหรับเด็กปฐมวัยที่มีคุณภาพ ภายในปี ๒๕๗๓ เพื่อให้เด็กเหล่านั้นมีความพร้อมสำหรับการศึกษาระดับประถมศึกษา

เป้าประสงค์ ๓ ให้ชายและหญิงทุกคนเข้าถึงการศึกษาระดับอาชีวศึกษา อุดมศึกษา รวมถึงมหาวิทยาลัยที่มีราคาที่สามารถจ่ายได้และมีคุณภาพ ภายในปี ๒๕๗๓

เป้าประสงค์ ๔ เพิ่มจำนวนเยาวชนและผู้ใหญ่ที่มีทักษะที่จำเป็น รวมถึงทักษะทางเทคนิคและอาชีพ สำหรับการจ้างงาน การมีงานที่ดี และการเป็นผู้ประกอบการ ภายในปี ๒๕๗๓

เป้าประสงค์ ๕ ขจัดความเหลื่อมล้ำทางเพศในการศึกษา และสร้างหลักประกันว่ากลุ่มที่เปราะบางซึ่งรวมถึงผู้พิการ ชนพื้นเมือง และเด็ก เข้าถึงการศึกษาและการฝึกอาชีพทุกระดับอย่างเท่าเทียม ภายในปี ๒๕๗๓

เป้าประสงค์ ๖ สร้างหลักประกันว่าเยาวชนทุกคนและผู้ใหญ่ในสัดส่วนสูง ทั้งชายและหญิง สามารถอ่านออกเขียนได้และคำนวณได้ ภายในปี ๒๕๗๓

เป้าประสงค์ ๗ สร้างหลักประกันว่าผู้เรียนทุกคนได้รับความรู้และทักษะที่จำเป็นสำหรับส่งเสริมการพัฒนาที่ยั่งยืน รวมไปถึง การศึกษาสำหรับการพัฒนาที่ยั่งยืนและการมีวิถีชีวิตที่ยั่งยืน สิทธิมนุษยชน ความเสมอภาคระหว่างเพศ การส่งเสริมวัฒนธรรมแห่งความสงบสุขและไม่ใช้ความรุนแรง การเป็นพลเมืองของโลก และความนิยมในความหลากหลายทางวัฒนธรรมและในส่วนของวัฒนธรรมต่อการพัฒนาที่ยั่งยืน ภายในปี ๒๕๗๓

เป้าประสงค์ ๘ สร้างและยกระดับอุปกรณ์และเครื่องมือทางการศึกษาที่อ่อนไหวต่อเด็ก ผู้พิการ และเพศภาวะ และให้มีสภาพแวดล้อมทางการเรียนรู้ที่ปลอดภัย ปราศจากความรุนแรง ครอบคลุมและมีประสิทธิผลสำหรับทุกคน

เป้าประสงค์ ๙ ขยายจำนวนทุนการศึกษาในทั่วโลกที่ให้สำหรับประเทศกำลังพัฒนาโดยเฉพาะประเทศพัฒนาน้อยที่สุด รัฐบาลกำลังพัฒนาที่เป็นเกาะขนาดเล็ก และประเทศในแอฟริกา ในการสมัครเข้าศึกษาต่อในระดับอุดมศึกษา รวมถึงการฝึกอาชีพ และโปรแกรมด้านเทคโนโลยีสารสนเทศและการสื่อสาร ด้านเทคนิค วิศวกรรม และวิทยาศาสตร์ในประเทศพัฒนาแล้วและประเทศกำลังพัฒนาอื่นๆ ภายในปี ๒๕๖๓

เป้าประสงค์ ๑๐ เพิ่มจำนวนครูที่มีคุณภาพ รวมถึงการดำเนินการผ่านทางความร่วมมือระหว่างประเทศในการฝึกอบรมครูในประเทศกำลังพัฒนา เฉพาะอย่างยิ่งในประเทศพัฒนาน้อยที่สุด และรัฐบาลกำลังพัฒนาที่เป็นเกาะขนาดเล็ก ภายในปี ๒๕๗๓

## **เป้าหมายที่ ๕ : บรรลุความเสมอภาคระหว่างเพศและให้อำนาจของผู้หญิงและเด็กหญิงทุกคน (Achieve gender equality and empower all women and girls)**

เป้าประสงค์ ๑ ยุติการเลือกปฏิบัติทุกรูปแบบที่มีต่อผู้หญิงและเด็กหญิงในทุกที่

เป้าประสงค์ ๒ ขจัดความรุนแรงทุกรูปแบบที่มีต่อผู้หญิงและเด็กหญิงทั้งในที่สาธารณะและที่รโหฐาน รวมถึงการค้ามนุษย์ การกระทำทางเพศ และการแสวงประโยชน์ในรูปแบบอื่น

เป้าประสงค์ ๓ ขจัดแนวปฏิบัติที่เป็นภัยทุกรูปแบบ อาทิ การแต่งงานในเด็กก่อนวัยอันควรโดยการบังคับ และการทำลายอวัยวะเพศหญิง

เป้าประสงค์ ๔ ยอมรับและให้คุณค่าต่อการดูแลและการทำงานบ้านแบบไม่ได้รับค่าจ้าง โดยจัดเตรียมบริการสาธารณะ โครงสร้างพื้นฐานและนโยบายการคุ้มครองทางสังคมให้ และสนับสนุนความรับผิดชอบร่วมกัน ภายในครัวเรือนและครอบครัว ตามความเหมาะสมของแต่ละประเทศ

เป้าประสงค์ ๕ สร้างหลักประกันว่าผู้หญิงจะมีส่วนร่วมอย่างเต็มที่และมีประสิทธิผลและมีโอกาสที่เท่าเทียมในการเป็นผู้นำในทุกระดับของการตัดสินใจในทางการเมือง เศรษฐกิจ และภาคสาธารณะ

เป้าประสงค์ ๖ สร้างหลักประกันว่าจะมีการเข้าถึงสุขภาพทางเพศและอนามัยเจริญพันธุ์และสิทธิการเจริญพันธุ์โดยถ้วนหน้า ตามที่ตกลงในแผนปฏิบัติการของการประชุมนานาชาติว่าด้วยประชากรและการพัฒนา และแผนปฏิบัติการปักกิ่งและเอกสารผลลัพธ์ของการประชุมทบทวนเหล่านั้น

เป้าประสงค์ ๗ ดำเนินการปฏิรูปเพื่อให้ผู้หญิงมีสิทธิที่เท่าเทียมในทรัพยากรทางเศรษฐกิจ รวมทั้ง การเข้าเป็นเจ้าของที่ดิน การควบคุมที่ดินและทรัพย์สินในรูปแบบอื่น การบริการทางการเงิน การรับมรดก และทรัพยากรธรรมชาติ ตามกฎหมายของประเทศ

เป้าประสงค์ ๘ เพิ่มพูนการใช้เทคโนโลยี โดยเฉพาะเทคโนโลยีสารสนเทศและการสื่อสารเพื่อส่งเสริมการให้อำนาจแก่ผู้หญิง

เป้าประสงค์ ๙ เลือกใช้และเสริมความเข้มแข็งแก่นโยบายที่ดีและกฎระเบียบที่บังคับใช้ได้ เพื่อส่งเสริมความเสมอภาคระหว่างเพศและการให้อำนาจแก่ผู้หญิงและเด็กหญิงทุกคนในทุกระดับ

**เป้าหมายที่ ๖ : สร้างหลักประกันเรื่องน้ำและการสุขาภิบาลให้มีการจัดการอย่างยั่งยืน และมีสภาพพร้อมใช้สำหรับทุกคน (Ensure availability and sustainable management of water and sanitation for all)**

เป้าประสงค์ ๑ บรรลุเป้าหมายการให้ทุกคนเข้าถึงน้ำดื่มที่ปลอดภัยและมีราคาที่สามารถซื้อหาได้ ภายในปี ๒๕๗๓

เป้าประสงค์ ๒ บรรลุเป้าหมายการให้ทุกคนเข้าถึงสุขอนามัยที่พอเพียงและเป็นธรรม และยุติการขับถ่ายในที่โล่ง โดยให้ความสนใจเป็นพิเศษต่อความต้องการของผู้หญิง เด็กหญิง และกลุ่มที่อยู่ใต้สถานการณ์ที่เปราะบางภายในปี ๒๕๗๓

เป้าประสงค์ ๓ ปรับปรุงคุณภาพน้ำ โดยการลดมลพิษ ขจัดสารพิษและลดการปล่อยสารเคมีอันตรายและวัตถุอันตราย ลดสัดส่วนน้ำเสียที่ไม่ผ่านกระบวนการลงครึ่งหนึ่ง และเพิ่มการนำกลับมาใช้ใหม่และการใช้ซ้ำที่ปลอดภัยอย่างยั่งยืนทั่วโลก ภายในปี ๒๕๗๓

เป้าประสงค์ ๔ เพิ่มประสิทธิภาพการใช้น้ำในทุกภาคส่วนและสร้างหลักประกันว่าจะมีการใช้น้ำและจัดหาที่ยั่งยืน เพื่อแก้ไขปัญหาการขาดแคลนน้ำ และลดจำนวนประชาชนที่ประสบความทุกข์จากการขาดแคลนน้ำภายในปี ๒๕๗๓

เป้าประสงค์ ๕ ดำเนินการบริหารจัดการทรัพยากรน้ำแบบองค์รวมในทุกระดับ รวมถึงผ่านทางความร่วมมือระหว่างเขตแดนตามความเหมาะสม ภายในปี ๒๕๗๓

เป้าประสงค์ ๖ ปกป้องและฟื้นฟูระบบนิเวศที่เกี่ยวข้องกับแหล่งน้ำ รวมถึงภูเขา ป่าไม้ พื้นที่ชุ่มน้ำ แม่น้ำ ชั้นหินอุ้มน้ำ และทะเลสาบ ภายในปี ๒๕๖๓

เป้าประสงค์ ๗ ขยายความร่วมมือระหว่างประเทศและการสนับสนุนการเสริมสร้างขีดความสามารถให้แก่ประเทศกำลังพัฒนาในกิจกรรมและแผนงานที่เกี่ยวข้องกับน้ำและสุขอนามัยซึ่งรวมถึงด้านการเก็บน้ำ การขจัดเกลือ การใช้น้ำอย่างมีประสิทธิภาพ การจัดการน้ำเสีย เทคโนโลยีการนำน้ำกลับมาใช้ใหม่

เป้าประสงค์ ๘ สนับสนุนและเพิ่มความเข้มแข็งในการมีส่วนร่วมของชุมชนท้องถิ่นในการพัฒนาการจัดการน้ำและสุขอนามัย

## **๒. Prosperity (มิติด้านเศรษฐกิจ): ครอบคลุมเป้าหมายที่ ๗ ถึง เป้าหมายที่ ๑๑**

**เป้าหมายที่ ๗ : สร้างหลักประกันว่าทุกคนเข้าถึงพลังงานสมัยใหม่ในราคาที่สามารถซื้อหาได้ เชื่อถือได้ และยั่งยืน (Ensure access to affordable, reliable, sustainable and modern energy for all)**

เป้าประสงค์ ๑ สร้างหลักประกันว่ามี การเข้าถึงการบริการพลังงานสมัยใหม่ในราคาที่สามารถซื้อหาได้ และเชื่อถือได้ ภายในปี ๒๕๗๓

เป้าประสงค์ ๒ เพิ่มสัดส่วนของพลังงานทดแทนในการผสมผสานการใช้พลังงานของโลก ภายในปี ๒๕๗๓

เป้าประสงค์ ๓ เพิ่มอัตราการปรับปรุงประสิทธิภาพการใช้พลังงานของโลกให้เพิ่มขึ้น ๒ เท่า ภายในปี ๒๕๗๓

เป้าประสงค์ ๔ ยกระดับความร่วมมือระหว่างประเทศในการอำนวยความสะดวกในการเข้าถึงการวิจัยและเทคโนโลยีพลังงานที่สะอาด โดยรวมถึงพลังงานทดแทน ประสิทธิภาพการใช้พลังงาน และเทคโนโลยีเชื้อเพลิงฟอสซิลขั้นสูงและสะอาด และสนับสนุนการลงทุนในโครงสร้างพื้นฐานด้านพลังงานและเทคโนโลยีพลังงานที่สะอาด ภายในปี ๒๕๗๓

เป้าประสงค์ ๕ ขยายโครงสร้างพื้นฐานและพัฒนาเทคโนโลยีสำหรับการจัดส่งบริการพลังงานที่เป็นสมัยใหม่และยั่งยืนให้โดยถ้วนหน้าในประเทศกำลังพัฒนา เฉพาะอย่างยิ่งในประเทศพัฒนาน้อยที่สุด และรัฐกำลังพัฒนาที่เป็นเกาะขนาดเล็ก ภายในปี ๒๕๗๓

**เป้าหมายที่ ๘ : ส่งเสริมการเติบโตทางเศรษฐกิจที่ต่อเนื่อง ครอบคลุม และยั่งยืน การจ้างงานเต็มที่ และมีผลผลิต และการมีงานที่สมควรสำหรับทุกคน (Promote sustained, inclusive and sustainable economic growth, full and productive employment and decent work for all)**

เป้าประสงค์ ๑ ทำให้การเติบโตทางเศรษฐกิจต่อหัวประชากรมีความยั่งยืนตามบริบทของประเทศ โดยเฉพาะอย่างยิ่ง ให้ผลิตภัณฑ์มวลรวมในประเทศของประเทศพัฒนาน้อยที่สุด มีการขยายตัวอย่างน้อยร้อยละ ๗ ต่อปี

เป้าประสงค์ ๒ บรรลุการมีผลผลิตทางเศรษฐกิจในระดับที่สูงขึ้นผ่านการทำให้หลากหลาย การยกระดับเทคโนโลยีและนวัตกรรม รวมถึงการมุ่งเน้นในภาคส่วนที่มีมูลค่าเพิ่มสูงและใช้แรงงานเข้มข้น

เป้าประสงค์ ๓ ส่งเสริมนโยบายที่มุ่งเน้นการพัฒนาที่สนับสนุนกิจกรรมที่มีผลผลิต การสร้างงานที่สมควร ความเป็นผู้ประกอบการ ความสร้างสรรค์และนวัตกรรม และส่งเสริมการเกิดและการเติบโตของวิสาหกิจรายย่อย ขนาดเล็ก และขนาดกลาง ซึ่งรวมถึงผ่านทาง การเข้าถึงบริการทางการเงิน

เป้าประสงค์ ๔ ปรับปรุงประสิทธิภาพการใช้ทรัพยากรของโลกในการบริโภคและการผลิตอย่างต่อเนื่อง และพยายามที่จะไม่เชื่อมโยงระหว่างการเติบโตทางเศรษฐกิจและความเสื่อมโทรมของสิ่งแวดล้อม ซึ่งเป็นไปตามกรอบการดำเนินงาน ๑๐ ปี ว่าด้วยการผลิตและการบริโภคที่ยั่งยืนโดยมีประเทศที่พัฒนาแล้วเป็นผู้นำในการดำเนินการไปจนถึงปี ๒๕๗๓

เป้าประสงค์ ๕ บรรลุการจ้างงานเต็มที่และมีผลผลิต และการมีงานที่สมควรสำหรับหญิงและชายทุกคน รวมถึงเยาวชนและผู้มีภาวะทุพพลภาพ และให้มีการจ่ายที่เท่าเทียมสำหรับงานที่มีคุณค่าเท่าเทียมกัน

เป้าประสงค์ ๖ ลดสัดส่วนของเยาวชนที่ไม่มีงานทำ ที่ไม่มีการศึกษา และที่ไม่ได้รับการฝึกอบรม ภายในปี ๒๕๖๓

เป้าประสงค์ ๗ ดำเนินมาตรการโดยทันทีและมีประสิทธิภาพเพื่อขจัดแรงงานบังคับ ยุติความเป็นทาสสมัยใหม่และการค้ามนุษย์ และยับยั้งและกำจัดการใช้แรงงานเด็กในรูปแบบที่เลวร้ายที่สุด ซึ่งรวมถึงการเกณฑ์และการใช้ทหารเด็ก และยุติการใช้แรงงานเด็กในทุกรูปแบบในปี ๒๕๖๘

เป้าประสงค์ ๘ ปกป้องสิทธิแรงงานและส่งเสริมสภาพแวดล้อมในการทำงานที่ปลอดภัยและมั่นคงสำหรับผู้ทำงานทุกคน รวมถึงผู้ทำงานต่างด้าว โดยเฉพาะหญิงต่างด้าว และผู้ทำงานเสี่ยงอันตราย

เป้าประสงค์ ๙ ออกแบบและใช้นโยบายที่ส่งเสริมการท่องเที่ยวที่ยั่งยืนที่จะสร้างงาน และส่งเสริมวัฒนธรรมและผลิตภัณฑ์ท้องถิ่น ภายในปี ๒๕๗๓

เป้าประสงค์ ๑๐ เสริมความแข็งแกร่งของสถาบันทางการเงินภายในประเทศเพื่อส่งเสริมและขยายการเข้าถึงการธนาคาร การประกัน และบริการทางการเงินแก่ทุกคน

เป้าประสงค์ ๑๑ เพิ่มความช่วยเหลือเพื่อการค้า (Aid for Trade) สำหรับประเทศกำลังพัฒนา โดยเฉพาะอย่างยิ่งในประเทศพัฒนาน้อยที่สุด รวมถึงผ่านช่องทางของกรอบการทำงานแบบบูรณาการสำหรับความช่วยเหลือทางวิชาการที่เกี่ยวข้องกับการค้าแก่ประเทศพัฒนาน้อยที่สุด



เป้าประสงค์ ๑๒ พัฒนาและทำให้เกิดการดำเนินงานของยุทธศาสตร์โลกสำหรับการจ้างงานในเยาวชน และดำเนินงานตามข้อตกลงเรื่องงานของโลกขององค์การแรงงานระหว่างประเทศ ภายในปี ๒๕๖๓

**เป้าหมายที่ ๙ : สร้างโครงสร้างพื้นฐานที่มีความทนทาน ส่งเสริมการพัฒนาอุตสาหกรรมที่ครอบคลุมและยั่งยืน และส่งเสริมนวัตกรรม (Build resilient infrastructure, promote inclusive and sustainable industrialization and foster innovation)**

เป้าประสงค์ ๑ พัฒนาโครงสร้างพื้นฐานที่มีคุณภาพ เชื่อถือได้ ยั่งยืนและมีความทนทาน ซึ่งรวมถึงโครงสร้างพื้นฐานของภูมิภาคและที่ข้ามเขตแดน เพื่อสนับสนุนการพัฒนาทางเศรษฐกิจและความเป็นอยู่ที่ดีของมนุษย์ โดยมุ่งเป้าไปที่การเข้าถึงได้ในราคาที่สมารถจ่ายได้และเท่าเทียมสำหรับทุกคน

เป้าประสงค์ ๒ ส่งเสริมการพัฒนาอุตสาหกรรมที่ครอบคลุมและยั่งยืน และภายในปี ๒๕๗๓ ให้เพิ่มส่วนแบ่งของอุตสาหกรรมในการจ้างงานและผลิตภัณฑ์มวลรวมของประเทศ โดยให้เป็นไปตามสถานะแวดล้อมของประเทศ และให้เพิ่มส่วนแบ่งขึ้นเป็น ๒ เท่า ในประเทศพัฒนาน้อยที่สุด

เป้าประสงค์ ๓ เพิ่มการเข้าถึงบริการทางการเงินโดยรวมถึงเครดิตในราคาที่สมารถจ่ายได้ให้แก่อุตสาหกรรมและวิสาหกิจขนาดเล็ก โดยเฉพาะในประเทศกำลังพัฒนา และให้เพิ่มการผนวกกลุ่มเหล่านี้เข้าสู่ห่วงโซ่มูลค่าและตลาด

เป้าประสงค์ ๔ ยกกระตบโครงสร้างพื้นฐานและปรับปรุงอุตสาหกรรมเพื่อให้เกิดความยั่งยืน โดยเพิ่มประสิทธิภาพการใช้ทรัพยากรและการใช้เทคโนโลยีและกระบวนการทางอุตสาหกรรมที่สะอาดและเป็นมิตรต่อสิ่งแวดล้อมมากขึ้น โดยทุกประเทศดำเนินการตามขีดความสามารถของแต่ละประเทศ ภายในปี ๒๕๗๓

เป้าประสงค์ ๕ เพิ่มพูนการวิจัยทางวิทยาศาสตร์ ยกกระตบขีดความสามารถทางเทคโนโลยีของภาคอุตสาหกรรมในทุกประเทศ โดยเฉพาะในประเทศกำลังพัฒนา และให้ภายในปี ๒๕๗๓ มีการส่งเสริมนวัตกรรม และให้เพิ่มจำนวนผู้ทำงานวิจัยและพัฒนา ต่อประชากร ๑ ล้านคน และการใช้จ่ายในภาคสาธารณะและเอกชนในการวิจัยและพัฒนาให้เพิ่มมากขึ้น

เป้าประสงค์ ๖ อำนวยความสะดวกการพัฒนาโครงสร้างพื้นฐานที่ยั่งยืนและทนทานในประเทศกำลังพัฒนา ผ่านทางการยกระดับการสนับสนุนทางการเงิน เทคโนโลยี และด้านวิชาการให้แก่ประเทศในแอฟริกา ประเทศพัฒนาน้อยที่สุด ประเทศกำลังพัฒนาที่ไม่มีทางออกสู่ทะเล และรัฐกำลังพัฒนาที่เป็นหมู่เกาะขนาดเล็ก

เป้าประสงค์ ๗ สนับสนุนการพัฒนาเทคโนโลยี การวิจัย และนวัตกรรมภายในประเทศกำลังพัฒนา รวมถึงการให้มีสภาพแวดล้อมทางนโยบายที่นำไปสู่ความหลากหลายของอุตสาหกรรมและการเพิ่มมูลค่าของสินค้าโภคภัณฑ์

เป้าประสงค์ ๘ การเพิ่มการเข้าถึงเทคโนโลยีด้านข้อมูลและการสื่อสาร และพยายามที่จะจัดให้มีการเข้าถึงอินเทอร์เน็ตโดยถ้วนหน้าและในราคาที่สมารถจ่ายได้ สำหรับประเทศพัฒนาน้อยที่สุด ภายในปี ๒๕๖๓

**เป้าหมายที่ ๑๐ : ลดความไม่เสมอภาคภายในและระหว่างประเทศ (Reduce inequality within and among countries)**

เป้าประสงค์ ๑ ให้บรรลุอย่างต่อเนื่องและคงการเติบโตของรายได้ในกลุ่มประชากรร้อยละ ๔๐ ที่ยากจนที่สุดในอัตราที่สูงกว่าค่าเฉลี่ยของประเทศ ภายในปี ๒๕๗๓

เป้าประสงค์ ๒ ให้อำนาจและส่งเสริมความครอบคลุมด้านสังคม เศรษฐกิจและการเมืองสำหรับทุกคน โดยไม่คำนึงถึงอายุ เพศ ความบกพร่องทางร่างกาย เชื้อชาติ ชาติพันธุ์ แหล่งกำเนิด ศาสนา หรือสถานะทางเศรษฐกิจหรืออื่นๆ ภายในปี ๒๕๗๓

เป้าประสงค์ ๓ สร้างหลักประกันว่าจะมีโอกาสที่เท่าเทียมและลดความไม่เสมอภาคของผลลัพธ์ รวมถึงโดยการจัดกฎหมาย นโยบาย และแนวทางปฏิบัติที่เลือกปฏิบัติ และส่งเสริมการออกกฎหมาย นโยบาย และการกระทำที่เหมาะสมในเรื่องนี้

เป้าประสงค์ ๔ เลือกใช้นโยบาย โดยเฉพาะนโยบายการคลัง ค่าจ้าง และการคุ้มครองทางสังคม และให้บรรลุความเสมอภาคยิ่งขึ้นอย่างต่อเนื่อง

เป้าประสงค์ ๕ พัฒนากฎระเบียบและการติดตามตรวจสอบตลาดการเงินและสถาบันการเงินของโลก และเสริมความแข็งแกร่งในการดำเนินการกฎระเบียบดังกล่าว

เป้าประสงค์ ๖ สร้างหลักประกันว่าจะมีตัวแทนและเสียงสำหรับประเทศกำลังพัฒนาในการตัดสินใจของสถาบันทางเศรษฐกิจและการเงินระหว่างประเทศเพิ่มมากขึ้น เพื่อให้สถาบันมีประสิทธิผล เชื่อถือได้ มีความรับผิดชอบ และชอบธรรมมากขึ้น

เป้าประสงค์ ๗ อำนวยความสะดวกในการอพยพและเคลื่อนย้ายคนให้เป็นไปด้วยความสงบ ปลอดภัย เป็นไปตามระเบียบ และมีความรับผิดชอบ รวมถึงผ่านทางการดำเนินงานตามนโยบายด้านการอพยพที่มีการวางแผนและการจัดการที่ดี

เป้าประสงค์ ๘ ดำเนินการตามหลักการปฏิบัติที่เป็นพิเศษและแตกต่างสำหรับประเทศกำลังพัฒนา เฉพาะอย่างยิ่งประเทศพัฒนาน้อยที่สุด โดยเป็นไปตามความตกลงองค์การการค้าโลก

เป้าประสงค์ ๙ สนับสนุนการให้ความช่วยเหลือเพื่อการพัฒนาอย่างเป็นทางการและการไหลของเงินซึ่งรวมถึงการลงทุนโดยตรงจากต่างประเทศ ไปยังรัฐที่มีความจำเป็นมากที่สุด โดยเฉพาะอย่างยิ่ง ประเทศกำลังพัฒนาน้อยที่สุด ประเทศในแอฟริกา รัฐกำลังพัฒนาที่เป็นเกาะขนาดเล็ก และประเทศกำลังพัฒนาที่ไม่มีทางออกสู่ทะเล โดยให้เป็นไปตามแผนและแผนงานของประเทศเหล่านั้น

เป้าประสงค์ ๑๐ ลดค่าใช้จ่ายในการทำธุรกรรมของการส่งเงินกลับประเทศของผู้อพยพ (migrant remittance) ให้ต่ำกว่าร้อยละ ๓ และจัดการชำระเงินระหว่างประเทศ (remittance corridors) ที่มีค่าใช้จ่ายสูงกว่าร้อยละ ๕ ภายในปี ๒๕๗๓

เป้าประสงค์ ๑๑ สร้างหลักประกันว่าจะมีการเข้าถึงที่อยู่อาศัยและบริการพื้นฐานที่พอเพียงปลอดภัย และในราคาที่สามารถจ่ายได้ และยกระดับชุมชนแออัด ภายในปี ๒๕๗๓

เป้าประสงค์ ๑๒ จัดให้มีการเข้าถึงระบบคมนาคมขนส่งที่ยั่งยืน เข้าถึงได้ ปลอดภัย ในราคาที่สามารถจ่ายได้ สำหรับทุกคน พัฒนาความปลอดภัยทางถนน โดยการขยายการขนส่งสาธารณะ และคำนึงเป็นพิเศษถึงกลุ่มคนที่อยู่ในสถานการณ์ที่เปราะบาง ผู้หญิง เด็ก ผู้มีความบกพร่องทางร่างกาย และผู้สูงอายุ ภายในปี ๒๕๗๓

เป้าประสงค์ ๑๓ ยกกระดับการพัฒนาเมืองและขีดความสามารถให้ครอบคลุมและยั่งยืน เพื่อการวางแผนและการบริหารจัดการการตั้งถิ่นฐานของมนุษย์อย่างมีส่วนร่วม บูรณาการและยั่งยืนในทุกประเทศ ภายในปี ๒๕๗๓

เป้าประสงค์ ๑๔ เสริมความพยายามที่จะปกป้องและคุ้มครองมรดกทางวัฒนธรรมและทางธรรมชาติของโลก

เป้าประสงค์ ๑๕ ลดจำนวนการตายและจำนวนคนที่ได้รับผลกระทบและลดการสูญเสียโดยตรงทางเศรษฐกิจที่เกี่ยวข้องกับผลิตภัณฑ์มวลรวมภายในประเทศของโลกที่เกิดจากภัยพิบัติ ซึ่งรวมถึงภัยพิบัติที่เกี่ยวข้องกับน้ำ โดยมุ่งเป้าปกป้องคนจนและคนที่อยู่ในสถานการณ์ที่เปราะบาง ภายในปี ๒๕๗๓

เป้าประสงค์ ๑๖ ลดผลกระทบทางลบต่อสิ่งแวดล้อมต่อหัวประชากรในเขตเมือง รวมถึงการให้ความสนใจเป็นพิเศษต่อคุณภาพอากาศ และการจัดการของเสียของเทศบาล และการจัดการของเสียอื่นๆ ภายในปี ๒๕๗๓

เป้าประสงค์ ๑๗ จัดให้มีการเข้าถึงพื้นที่สาธารณะสีเขียว ที่ปลอดภัยครอบคลุมและเข้าถึงได้ โดยถ้วนหน้า โดยเฉพาะผู้หญิง เด็ก คนชรา และผู้มีความบกพร่องทางร่างกาย ภายในปี ๒๕๗๓

เป้าประสงค์ ๑๘ สนับสนุนการเชื่อมโยงทางเศรษฐกิจ สังคม และสิ่งแวดล้อมในทางบวระหว่างพื้นที่เมือง รอบเมือง และชนบท โดยการเสริมความแข็งแกร่งของการวางแผนการพัฒนาในระดับชาติและระดับภูมิภาค

เป้าประสงค์ ๑๙ ภายในปี ๒๕๖๓ เพิ่มจำนวนเมืองและกระบวนการตั้งถิ่นฐานของมนุษย์ที่เลือกใช้และดำเนินการตามนโยบายและแผนที่บูรณาการ เพื่อนำไปสู่ความครอบคลุม ความมีประสิทธิภาพการใช้ทรัพยากร การลดผลกระทบและปรับตัวต่อการเปลี่ยนแปลงสภาพภูมิอากาศ มีภูมิทัศน์ที่ปลอดภัยและให้พัฒนาและดำเนินการตามการบริหารความเสี่ยงจากภัยพิบัติแบบองค์รวมในทุกกระดับ ให้เป็นไปตามกรอบการดำเนินงานเซเนได เพื่อการลดความเสี่ยงจากภัยพิบัติ พ.ศ.๒๕๕๘-๒๕๗๓

เป้าประสงค์ ๒๐ สนับสนุนประเทศพัฒนาน้อยที่สุด รวมถึงผ่านทางการช่วยเหลือทางการเงินและวิชาการในการสร้างอาคารที่ยั่งยืนและทนทานโดยใช้วัสดุท้องถิ่น

### **เป้าหมายที่ ๑๑ : ทำให้เมืองและการตั้งถิ่นฐานของมนุษย์มีความปลอดภัย ทัวถึง พร้อมรับการเปลี่ยนแปลงและยั่งยืน (Make cities and human settlements inclusive, safe, resilient and sustainable)**

เป้าประสงค์ ๑ สร้างหลักประกันว่าจะมีการเข้าถึงที่อยู่อาศัยและบริการพื้นฐานที่พอเพียงปลอดภัย และในราคาที่สามารถจ่ายได้ และยกระดับชุมชนแออัด ภายในปี ๒๕๗๓

เป้าประสงค์ ๒ จัดให้มีการเข้าถึงระบบคมนาคมขนส่งที่ยั่งยืน เข้าถึงได้ ปลอดภัย ในราคาที่สามารถจ่ายได้ สำหรับทุกคน พัฒนาความปลอดภัยทางถนน โดยการขยายการขนส่งสาธารณะ และคำนึงเป็นพิเศษถึงกลุ่มคนที่อยู่ในสถานการณ์ที่เปราะบาง ผู้หญิง เด็ก ผู้มีความบกพร่องทางร่างกาย และผู้สูงอายุ ภายในปี ๒๕๗๓

เป้าประสงค์ ๓ ยกกระดับการพัฒนาเมืองและขีดความสามารถให้ครอบคลุมและยั่งยืน เพื่อการวางแผนและการบริหารจัดการการตั้งถิ่นฐานของมนุษย์อย่างมีส่วนร่วม บูรณาการและยั่งยืนในทุกประเทศ ภายในปี ๒๕๗๓

เป้าประสงค์ ๔ เสริมความพยายามที่จะปกป้องและคุ้มครองมรดกทางวัฒนธรรมและทางธรรมชาติของโลก

เป้าประสงค์ ๕ ลดจำนวนการตายและจำนวนคนที่ได้รับผลกระทบและลดการสูญเสียโดยตรงทางเศรษฐกิจที่เกี่ยวข้องกับผลิตภัณฑ์มวลรวมภายในประเทศของโลกที่เกิดจากภัยพิบัติ ซึ่งรวมถึงภัยพิบัติที่เกี่ยวข้องกับน้ำ โดยมุ่งเป้าปกป้องคนจนและคนที่อยู่ในสถานการณ์ที่เปราะบาง ภายในปี ๒๕๗๓

เป้าประสงค์ ๖ ลดผลกระทบทางลบต่อสิ่งแวดล้อมต่อหัวประชากรในเขตเมือง รวมถึงการให้ความสนใจเป็นพิเศษต่อคุณภาพอากาศ และการจัดการของเสียของเทศบาล และการจัดการของเสียอื่นๆ ภายในปี ๒๕๗๓

เป้าประสงค์ ๗ จัดให้มีการเข้าถึงพื้นที่สาธารณะสีเขียว ที่ปลอดภัยครอบคลุมและเข้าถึงได้ โดยถ้วนหน้า โดยเฉพาะผู้หญิง เด็ก คนชรา และผู้มีความบกพร่องทางร่างกาย ภายในปี ๒๕๗๓

เป้าประสงค์ ๘ สนับสนุนการเชื่อมโยงทางเศรษฐกิจ สังคม และสิ่งแวดล้อมในทางบวระหว่างพื้นที่เมือง รอบเมือง และชนบท โดยการเสริมความแข็งแกร่งของการวางแผนการพัฒนาในระดับชาติและระดับภูมิภาค

เป้าประสงค์ ๙ ภายในปี ๒๕๖๓ เพิ่มจำนวนเมืองและกระบวนการตั้งถิ่นฐานของมนุษย์ที่เลือกใช้และดำเนินการตามนโยบายและแผนที่บูรณาการ เพื่อนำไปสู่ความครอบคลุม ความมีประสิทธิภาพการใช้ทรัพยากร การลดผลกระทบและปรับตัวต่อการเปลี่ยนแปลงสภาพภูมิอากาศ มีภูมิทัศน์ที่ปลอดภัยและให้พัฒนาและดำเนินการตามการบริหารความเสี่ยงจากภัยพิบัติแบบองค์รวมในทุกกระดับ ให้เป็นไปตามกรอบการดำเนินงานเซเนได เพื่อการลดความเสี่ยงจากภัยพิบัติ พ.ศ.๒๕๕๘-๒๕๗๓

เป้าประสงค์ ๑๐ สนับสนุนประเทศพัฒนาน้อยที่สุด รวมถึงผ่านทางการช่วยเหลือทางการเงินและวิชาการในการสร้างอาคารที่ยั่งยืนและทนทานโดยใช้วัสดุท้องถิ่น

### ๓. Planet (มิติด้านสิ่งแวดล้อม): ครอบคลุมเป้าหมายที่ ๖ เป้าหมายที่ ๑๒ และ ๑๕

**เป้าหมายที่ ๑๒ : สร้างหลักประกันให้มีแบบแผนการผลิตและการบริโภคที่ยั่งยืน (Ensure sustainable consumption and production patterns)**

เป้าประสงค์ ๑ ดำเนินการให้เป็นผลตามกรอบการดำเนินงานระยะ ๑๐ ปี ว่าด้วยการผลิตและการบริโภคที่ยั่งยืน ทุกประเทศนำไปปฏิบัติโดยประเทศที่พัฒนาแล้วเป็นผู้นำ โดยคำนึงถึงการพัฒนาและขีดความสามารถของประเทศกำลังพัฒนา

เป้าประสงค์ ๒ บรรลุการจัดการที่ยั่งยืนและการใช้ทรัพยากรทางธรรมชาติอย่างมีประสิทธิภาพ ภายในปี ๒๕๗๓

เป้าประสงค์ ๓ ลดขยะเศษอาหารของโลกครึ่งหนึ่งในระดับค้าปลีกและผู้บริโภค และลดการสูญเสียอาหารจากระบบการผลิตและห่วงโซ่อุปทาน รวมถึงการสูญเสียหลังการเก็บเกี่ยว ภายในปี ๒๕๗๓

เป้าประสงค์ ๔ บรรลุเรื่องการจัดการสารเคมีและของเสียทุกชนิดตลอดวงจรชีวิตของสิ่งเหล่านั้นด้วยวิธีที่เป็นมิตรต่อสิ่งแวดล้อม ตามกรอบความร่วมมือระหว่างประเทศที่ตกลงกันแล้ว และลดการปลดปล่อยสิ่งเหล่านั้นออกสู่อากาศ น้ำ และดินอย่างมีนัยสำคัญ เพื่อจะลดผลกระทบทางลบต่อสุขภาพของมนุษย์และสิ่งแวดล้อมให้มากที่สุด ภายในปี ๒๕๖๓

เป้าประสงค์ ๕ ลดการเกิดของเสียโดยให้มีการป้องกัน การลดปริมาณ การใช้ซ้ำ และการนำกลับมาใช้ใหม่ ภายในปี ๒๕๗๓

เป้าประสงค์ ๖ สนับสนุนให้บริษัท โดยเฉพาะบริษัทข้ามชาติและบริษัทขนาดใหญ่ รับแนวปฏิบัติที่ยั่งยืนไปใช้ และผนวกข้อมูลด้านความยั่งยืนลงในวงจรรายงานของบริษัเหล่านั้น

เป้าประสงค์ ๗ ส่งเสริมแนวปฏิบัติด้านการจัดซื้อจัดจ้างของภาครัฐที่ยั่งยืน ตามนโยบายและการให้ลำดับความสำคัญของประเทศ

เป้าประสงค์ ๘ สร้างหลักประกันว่าประชาชนในทุกแห่งมีข้อมูลที่เกี่ยวข้องและความตระหนักถึงการพัฒนายั่งยืนและวิถีชีวิตที่สอดคล้องกับธรรมชาติ ภายในปี ๒๕๗๓

เป้าประสงค์ ๙ สนับสนุนประเทศกำลังพัฒนาในการเสริมความแข็งแกร่งของขีดความสามารถด้านวิทยาศาสตร์และเทคโนโลยีที่จะขับเคลื่อนไปสู่รูปแบบการผลิตและการบริโภคที่ยั่งยืนยิ่งขึ้น

เป้าประสงค์ ๑๐ พัฒนาและดำเนินการใช้เครื่องมือเพื่อจะติดตามตรวจสอบผลกระทบของการพัฒนายั่งยืนสำหรับการท่องเที่ยวที่ยั่งยืนที่สร้างงานและส่งเสริมวัฒนธรรมและผลิตภัณฑ์ท้องถิ่น

เป้าประสงค์ ๑๑ ทำให้การอุดหนุนเชื้อเพลิงฟอสซิลที่ไร้ประสิทธิภาพและนำไปสู่การบริโภคที่สิ้นเปลืองมีความสมเหตุสมผล โดยกำจัดการบิดเบือนทางการตลาดโดยให้สอดคล้องสถานะแวดล้อมของประเทศ รวมถึงการปรับโครงสร้างภาษีและเลิกการอุดหนุนที่เป็นภัยเหล่านั้นในที่ยังมีการใช้อยู่ เพื่อให้สะท้อนผลกระทบต่อสิ่งแวดล้อม โดยคำนึงอย่างเต็มที่ถึงความจำเป็นและเงื่อนไขที่เจาะจงของประเทศกำลังพัฒนาและลดผลกระทบทางลบที่อาจเกิดขึ้นที่จะมีต่อการพัฒนาของประเทศเหล่านั้นในลักษณะที่เป็นการคุ้มครองคนจนและชุมชนที่ได้รับผลกระทบ

**เป้าหมายที่ ๑๓ : ปฏิบัติการอย่างเร่งด่วนเพื่อต่อสู้กับการเปลี่ยนแปลงสภาพภูมิอากาศและผลกระทบที่เกิดขึ้น (Take urgent action to combat climate change and its impacts)**

เป้าประสงค์ ๑ เสริมภูมิทัศน์ด้านทุนและขีดความสามารถในการปรับตัวต่ออันตรายและภัยพิบัติทางธรรมชาติที่เกี่ยวข้องกับภูมิอากาศในทุกประเทศ

เป้าประสงค์ ๒ บูรณาการมาตรการด้านการเปลี่ยนแปลงสภาพภูมิอากาศในนโยบาย ยุทธศาสตร์ และการวางแผนระดับชาติ

เป้าประสงค์ ๓ พัฒนาการศึกษา การสร้างความตระหนักรู้ และขีดความสามารถของมนุษย์และของสถาบันในเรื่องการลดปัญหาการเปลี่ยนแปลงสภาพภูมิอากาศ การปรับตัว การลดผลกระทบ การเตือนภัยล่วงหน้า

เป้าประสงค์ ๔ ดำเนินการให้เกิดผลตามพันธกรณีที่ผูกมัดต่อประเทศพัฒนาแล้วซึ่งเป็นภาคีของอนุสัญญาสหประชาชาติว่าด้วยการเปลี่ยนแปลงสภาพภูมิอากาศที่มีเป้าหมายร่วมกันระดมทุนจากทุกแหล่งให้ได้จำนวน ๑ แสนล้านเหรียญสหรัฐต่อปี ภายในปี ๒๕๖๓ เพื่อจะแก้ปัญหาความจำเป็นของประเทศกำลังพัฒนาในบริบทของการดำเนินการด้านการลดก๊าซเรือนกระจกที่สำคัญและมีความโปร่งใสในการดำเนินงานและทำให้กองทุน Green Climate Fund ดำเนินการอย่างเต็มที่โดยเร็วที่สุดผ่านการให้ทุน

เป้าประสงค์ ๕ ส่งเสริมกลไกที่จะเพิ่มขีดความสามารถในการวางแผนและการบริหารจัดการที่เกี่ยวข้องกับการเปลี่ยนแปลงสภาพภูมิอากาศอย่างมีประสิทธิภาพในประเทศพัฒนาน้อยที่สุด และให้ความสำคัญต่อผู้หญิง เยาวชน และชุมชนท้องถิ่นและชายขอบ

**เป้าหมายที่ ๑๔ : อนุรักษ์และใช้ประโยชน์จากมหาสมุทร ทะเลและทรัพยากรทางทะเลและทรัพยากรทางทะเลอย่างยั่งยืนเพื่อการพัฒนาที่ยั่งยืน (Conserve and sustainably use the oceans, seas and marine resources for sustainable development)**

เป้าประสงค์ ๑ ป้องกันและลดมลพิษทางทะเลทุกประเภทอย่างมีนัยสำคัญ โดยเฉพาะจากกิจกรรมบนแผ่นดิน รวมถึงเศษซากขยะในทะเลและมลพิษจากธาตุอาหาร (nutrient pollution) ภายในปี ๒๕๖๘

เป้าประสงค์ ๒ บริหารจัดการและปกป้องระบบนิเวศทางทะเลและชายฝั่งเพื่อหลีกเลี่ยงผลกระทบทางลบที่มีนัยสำคัญ รวมถึงโดยการเสริมภูมิคุ้มกันและปฏิบัติการเพื่อฟื้นฟู เพื่อบรรลุการมีมหาสมุทรที่มีสุขภาพดีและมีผลิตภาพ ภายในปี ๒๕๖๓

เป้าประสงค์ ๓ ลดและแก้ปัญหาผลกระทบของการเป็นกรดในมหาสมุทร โดยรวมถึงผ่านทางการเพิ่มพูนความร่วมมือทางวิทยาศาสตร์ในทุกระดับ

เป้าประสงค์ ๔ ภายในปี ๒๕๖๓ ให้กำกับอย่างมีประสิทธิภาพในเรื่องการเก็บเกี่ยวและยุติการประมงเกินขีดจำกัด การประมงที่ผิดกฎหมายที่ไม่มีการรายงาน และที่ไม่มีการควบคุม และแนวปฏิบัติด้านการประมงที่เป็นไปในทางทำลาย และดำเนินการให้เป็นผลตามแผนการบริหารจัดการที่อยู่บนฐานวิทยาศาสตร์ เพื่อจะฟื้นฟูมวลปลา (fish stock) ในเวลาที่สั้นที่สุดที่จะเป็นไปได้ อย่างน้อยที่สุดในระดับที่สามารถไปถึงจุดสูงสุดที่ให้ผลตอบแทนแบบยั่งยืน (maximum sustainable yield) ตามคุณลักษณะทางชีววิทยาของสัตว์น้ำเหล่านั้น

เป้าประสงค์ ๕ ภายในปี ๒๕๖๓ อนุรักษ์พื้นที่ทางทะเลและชายฝั่งอย่างน้อยร้อยละ ๑๐ ให้เป็นไปตามกฎหมายระหว่างประเทศและภายในประเทศ และอยู่บนพื้นฐานของข้อมูลทางวิทยาศาสตร์ที่ดีที่สุดที่มีอยู่

เป้าประสงค์ ๖ ภายในปี ๒๕๖๓ ยับยั้งรูปแบบการอุดหนุนการประมงบางอย่างที่มีส่วนทำให้เกิดการประมงเกินขีดจำกัด ขจัดการอุดหนุนที่มีส่วนทำให้เกิดการประมงที่ผิดกฎหมาย ที่ไม่มีการรายงาน และที่ไม่มีการควบคุม และระงับการริเริ่มการอุดหนุนในลักษณะดังกล่าว ตระหนักว่าการปฏิบัติที่เป็นพิเศษและแตกต่างที่เหมาะสมและมีประสิทธิภาพสำหรับประเทศกำลังพัฒนาและประเทศพัฒนาน้อยที่สุดควรเป็นส่วนควบในการเจรจาการอุดหนุนการประมงขององค์การการค้าโลก

เป้าประสงค์ ๗ ภายในปี ๒๕๗๓ เพิ่มผลประโยชน์ทางเศรษฐกิจแก่รัฐกำลังพัฒนาที่เป็นเกาะขนาดเล็กและประเทศพัฒนาน้อยที่สุดจากการใช้ทรัพยากรทางทะเลอย่างยั่งยืน รวมถึงผ่านทางการบริหารจัดการอย่างยั่งยืนในเรื่องการประมง การเพาะเลี้ยงสัตว์น้ำ และการท่องเที่ยว

เป้าประสงค์ ๘ เพิ่มความรู้ทางวิทยาศาสตร์ พัฒนาขีดความสามารถในการวิจัย และถ่ายทอดเทคโนโลยีทางทะเล โดยคำนึงถึงหลักเกณฑ์และแนวปฏิบัติเกี่ยวกับการถ่ายทอดเทคโนโลยีทางทะเลของคณะกรรมการสมุทรศาสตร์ระหว่างรัฐบาล เพื่อจะพัฒนาคุณภาพมหาสมุทรและเพิ่มพูนให้ความหลากหลายทางชีวภาพในทะเล



ส่วนสนับสนุนการพัฒนาของประเทศกำลังพัฒนามากขึ้น เฉพาะอย่างยิ่งในรัฐกำลังพัฒนาที่เป็นเกาะขนาดเล็กและประเทศพัฒนาน้อยที่สุด

เป้าประสงค์ ๙ จัดให้มีการเข้าถึงทรัพยากรทางทะเลและตลาดสำหรับชาวประมงพื้นบ้านรายเล็ก

เป้าประสงค์ ๑๐ เพิ่มพูนการอนุรักษ์และการใช้มหาสมุทรและทรัพยากรเหล่านั้นอย่างยั่งยืน โดยการดำเนินการให้เกิดผลตามกฎหมายระหว่างประเทศตามที่สะท้อนใน UNCLOS ซึ่งเป็นกรอบทางกฎหมายสำหรับการอนุรักษ์และการใช้มหาสมุทรและทรัพยากรเหล่านั้นอย่างยั่งยืน ตามที่ระบุในย่อหน้าที่ ๑๕๘ ของเอกสาร The Future We Want

**เป้าหมายที่ ๑๕ : ปกป้อง ป่าผืน และสนับสนุนการใช้ระบบนิเวศบนบกอย่างยั่งยืน จัดการป่าไม้อย่างยั่งยืน ต่อสู้การกลายสภาพเป็นทะเลทราย หยุดการเสื่อมโทรมของที่ดินและฟื้นสภาพกลับมาใหม่ และหยุดการสูญเสียความหลากหลายทางชีวภาพ (Protect, restore and promote sustainable use of terrestrial ecosystems, sustainably manage forests, combat desertification, and halt and reverse land degradation and halt biodiversity loss)**

เป้าประสงค์ ๑ สร้างหลักประกันว่าจะมีการอนุรักษ์ การฟื้นฟู และการใช้ระบบนิเวศบนบกและในน้ำจัดในแผ่นดินรวมทั้งบริการทางระบบนิเวศอย่างยั่งยืน เฉพาะอย่างยิ่ง ป่าไม้ พื้นที่ชุ่มน้ำ ภูเขาและเขตแห้งแล้ง โดยเป็นไปตามข้อบังคับภายใต้ความตกลงระหว่างประเทศ ภายในปี ๒๕๖๓

เป้าประสงค์ ๒ ส่งเสริมการดำเนินการด้านการบริหารจัดการป่าไม้ทุกประเภทอย่างยั่งยืน หยุดยั้งการตัดไม้ทำลายป่า ฟื้นฟูป่าที่เสื่อมโทรม และเพิ่มการปลูกป่าและฟื้นฟูป่าทั่วโลก ภายในปี ๒๕๖๓

เป้าประสงค์ ๓ ต่อสู้การกลายสภาพเป็นทะเลทราย ฟื้นฟูแผ่นดินที่เสื่อมโทรม รวมถึงแผ่นดินที่ได้รับผลกระทบจากการกลายสภาพเป็นทะเลทราย ความแห้งแล้ง และอุทกภัย และพยายามที่จะบรรลุถึงโลกที่ไร้ความเสื่อมโทรมของที่ดิน ภายในปี ๒๕๗๓

เป้าประสงค์ ๔ สร้างหลักประกันว่าจะมีการอนุรักษ์ระบบนิเวศภูเขาและความหลากหลายทางชีวภาพของระบบนิเวศเหล่านั้น เพื่อจะเพิ่มพูนขีดความสามารถของระบบนิเวศเหล่านั้นที่จะให้ผลประโยชน์อันสำคัญต่อการพัฒนาที่ยั่งยืน ภายในปี ๒๕๗๓

เป้าประสงค์ ๕ ปฏิบัติการที่จำเป็นและเร่งด่วนเพื่อลดการเสื่อมโทรมของถิ่นที่อยู่ตามธรรมชาติ หยุดยั้งการสูญเสียความหลากหลายทางชีวภาพ และภายในปี ๒๕๖๓ จะปกป้องและป้องกันการสูญพันธุ์ของชนิดพันธุ์ที่ถูกคุกคาม

เป้าประสงค์ ๖ สร้างหลักประกันว่าจะมีการแบ่งปันผลประโยชน์ที่เกิดจากการใช้ประโยชน์ทรัพยากรพันธุกรรมอย่างเท่าเทียมและยุติธรรม และส่งเสริมการเข้าถึงทรัพยากรเหล่านั้นอย่างเหมาะสม

เป้าประสงค์ ๗ ปฏิบัติการอย่างเร่งด่วนเพื่อจะยุติการค้าและการขนย้ายชนิดพันธุ์พืชและสัตว์คุ้มครองและแก้ปัญหาทั้งอุปสงค์และอุปทานต่อผลิตภัณฑ์สัตว์ป่าที่ผิดกฎหมาย

เป้าประสงค์ ๘ นำมาตรการมาใช้เพื่อป้องกันการนำเข้าและลดผลกระทบของชนิดพันธุ์ต่างถิ่นที่รุกรายในระบบนิเวศบกและน้ำและควบคุมหรือขจัด priority species ภายในปี ๒๕๖๓

เป้าประสงค์ ๙ บูรณาการมูลค่าของระบบนิเวศและความหลากหลายทางชีวภาพเข้าไปสู่การวางแผนกระบวนการพัฒนา ยุทธศาสตร์การลดความยากจน และบัญชีทั้งระดับท้องถิ่นและระดับประเทศ ภายในปี ๒๕๖๓

เป้าประสงค์ ๑๐ ระดมและเพิ่มทรัพยากรทางการเงินจากทุกแหล่งเพื่อการอนุรักษ์และการใช้ความหลากหลายทางชีวภาพและระบบนิเวศอย่างยั่งยืน

เป้าประสงค์ ๑๑ ระดมทรัพยากรจากทุกแหล่งและทุกระดับเพื่อสนับสนุนเงินแก่การบริหารจัดการป่าไม้อย่างยั่งยืน และจัดหาแรงจูงใจที่เหมาะสมสำหรับประเทศกำลังพัฒนาให้เกิดความก้าวหน้าในการบริหารจัดการ ซึ่งรวมถึงการอนุรักษ์และการปลูกป่า

เป้าประสงค์ ๑๒ เพิ่มพูนการสนับสนุนในระดับโลกสำหรับความพยายามที่จะต่อสู้กับการล่า การเคลื่อนย้ายชนิดพันธุ์คุ้มครอง รวมถึงโดยการเพิ่มขีดความสามารถของชุมชนท้องถิ่น

#### ๔. Peace (มิติด้านสันติภาพและสถาบัน): ครอบคลุมเป้าหมายที่ ๑๖

เป้าหมายที่ ๑๖ : ส่งเสริมสังคมที่สงบสุขและครอบคลุม เพื่อการพัฒนาที่ยั่งยืน ให้ทุกคนเข้าถึงความยุติธรรม และสร้างสถาบันที่มีประสิทธิภาพ รับผิดชอบ และครอบคลุมในทุกกระดับ (Promote peaceful and inclusive societies for sustainable development, provide access to justice for all and build effective, accountable and inclusive institutions at all levels)

เป้าประสงค์ ๑ ลดความรุนแรงทุกรูปแบบและอัตราการตายที่เกี่ยวข้องในทุกแห่งให้ลดลงอย่างมีนัยสำคัญ

เป้าประสงค์ ๒ ยุติการข่มเหง การใช้หาประโยชน์อย่างไม่ถูกต้อง การค้ามนุษย์ และความรุนแรงและการทรมานทุกรูปแบบที่มีต่อเด็ก

เป้าประสงค์ ๓ ส่งเสริมนิติธรรมทั้งในระดับชาติและระหว่างประเทศ และสร้างหลักประกันว่าจะมีการเข้าถึงความยุติธรรมอย่างเท่าเทียมแก่ทุกคน

เป้าประสงค์ ๔ ลดการลักลอบเคลื่อนย้ายอาวุธและเงิน เสริมความแข็งแกร่งของกระบวนการติดตามและการส่งคืนสินทรัพย์ที่ถูกขโมยไป และต่อสู้กับอาชญากรรมที่จัดตั้งในลักษณะองค์กรทุกรูปแบบ ภายในปี ๒๕๗๓

เป้าประสงค์ ๕ ลดการทุจริตในตำแหน่งหน้าที่และการรับสินบนทุกรูปแบบ

เป้าประสงค์ ๖ พัฒนาสถาบันที่มีประสิทธิภาพ มีความรับผิดชอบ และโปร่งใสในทุกระดับ

เป้าประสงค์ ๗ สร้างหลักประกันว่าจะมีกระบวนการตัดสินใจที่มีความรับผิดชอบ ครอบคลุม มีส่วนร่วม และมีความเป็นตัวแทนที่ดี ในทุกระดับการตัดสินใจ

เป้าประสงค์ ๘ ขยายและเสริมความแข็งแกร่งของการมีส่วนร่วมของประเทศกำลังพัฒนาในสถาบันโลกาภิบาล

เป้าประสงค์ ๙ จัดให้มีเอกลักษณ์ทางกฎหมายสำหรับทุกคน โดยรวมถึงการให้มีสูติบัตร ภายในปี ๒๕๗๓

เป้าประสงค์ ๑๐ สร้างหลักประกันว่าสาธารณชนสามารถเข้าถึงข้อมูลและมีการปกป้องเสรีภาพขั้นพื้นฐาน โดยเป็นไปตามกฎหมายภายในประเทศและความตกลงระหว่างประเทศ

เป้าประสงค์ ๑๑ เสริมความแข็งแกร่งของสถาบันระดับชาติที่เกี่ยวข้อง โดยรวมถึงกระทำผ่านความร่วมมือระหว่างประเทศ เพื่อสร้างขีดความสามารถในทุกกระดับ โดยเฉพาะในประเทศกำลังพัฒนา เพื่อจะป้องกันความรุนแรงและต่อสู้กับการก่อการร้ายและอาชญากรรม

เป้าประสงค์ ๑๒ ส่งเสริมและบังคับใช้กฎหมายและนโยบายที่ไม่เลือกปฏิบัติเพื่อการพัฒนาที่ยั่งยืน

#### ๕. Partnership (มิติด้านหุ้นส่วนการพัฒนา): ครอบคลุมเป้าหมายที่ ๑๗

เป้าหมายที่ ๑๗ : เสริมความเข้มแข็งให้แก่กลไกการดำเนินงานและฟื้นฟูสภาพหุ้นส่วนความร่วมมือระดับโลก สำหรับการการพัฒนาที่ยั่งยืน (Strengthen the means of implementation and revitalize the Global Partnership for Sustainable Development)

เป้าประสงค์ ๑ เสริมความแข็งแกร่งของการระดมทรัพยากรภายในประเทศ โดยรวมถึงผ่านทางการสนับสนุนระหว่างประเทศไปยังประเทศกำลังพัฒนา เพื่อพัฒนาขีดความสามารถภายในประเทศในการเก็บภาษีและรายได้อื่นๆ ของรัฐ

เป้าประสงค์ ๒ ประเทศพัฒนาแล้วจะดำเนินการให้เป็นผลตามพันธกรณีเรื่องการให้ความช่วยเหลือเพื่อการพัฒนาอย่างเป็นทางการโดยเต็มที่ โดยรวมถึงพันธกรณีที่ให้ไว้โดยประเทศพัฒนาแล้วหลายประเทศที่จะบรรลุเป้าหมายการมีสัดส่วน ODA/GNI ร้อยละ ๐.๗ สำหรับให้แก่ประเทศกำลังพัฒนา และมีสัดส่วน ODA/GNI ร้อยละ ๐.๑๕ ถึง ๐.๒๐ สำหรับให้แก่ประเทศพัฒนาน้อยที่สุด โดยสนับสนุนให้ผู้ให้ ODA พิจารณาตั้งเป้าหมายที่จะให้มีสัดส่วน ODA/GNI ถึงอย่างน้อยร้อยละ ๐.๒๐ สำหรับให้แก่ประเทศพัฒนาน้อยที่สุด

เป้าประสงค์ ๓ ระดมทรัพยากรทางการเงินเพิ่มเติมจากแหล่งที่หลากหลายไปยังประเทศกำลังพัฒนา

เป้าประสงค์ ๔ ช่วยประเทศกำลังพัฒนาในการบรรลุความยั่งยืนของหนี้ระยะยาว โดยใช้นโยบายที่ประสานงานกันที่มุ่งส่งเสริมการจัดการเงินทุนโดยการก่อหนี้ การบรรเทาหนี้และการปรับโครงสร้างหนี้ตามความเหมาะสม และแก้ปัญหาหนี้ต่างประเทศของประเทศที่ยากจนและมีหนี้สินในระดับสูงเพื่อลดการประสบปัญหาหนี้

เป้าประสงค์ ๕ ใช้และดำเนินการให้เกิดผลตามระบอบการส่งเสริมการลงทุนสำหรับประเทศพัฒนาน้อยที่สุด

เป้าประสงค์ ๖ เพิ่มพูนความร่วมมือระหว่างประเทศและในภูมิภาคแบบเหนือ-ใต้ ใต้-ใต้ และไตรภาคี และการเข้าถึงวิทยาศาสตร์ เทคโนโลยี และนวัตกรรม และยกระดับการแบ่งปันความรู้ตามเงื่อนไขที่ตกลงร่วมกัน โดยรวมถึงผ่านการพัฒนาการประสานงานระหว่างกลไกที่มีอยู่เดิมเฉพาะอย่างยิ่งในระดับของสหประชาชาติ และผ่านทางกลไกอำนวยการความสะอาดด้านเทคโนโลยีของโลก

เป้าประสงค์ ๗ ส่งเสริมการพัฒนา การถ่ายทอด และการเผยแพร่เทคโนโลยีที่เป็นมิตรกับสิ่งแวดล้อมให้กับประเทศกำลังพัฒนาภายใต้เงื่อนไขที่อำนวยความสะดวกแก่ประเทศกำลังพัฒนารวมทั้งตามเงื่อนไขสิทธิพิเศษตามที่ตกลงร่วมกัน

เป้าประสงค์ ๘ ให้ธนาคารเทคโนโลยีและกลไกการเสริมสร้างขีดความสามารถด้านวิทยาศาสตร์ เทคโนโลยีและนวัตกรรมสำหรับประเทศพัฒนาน้อยที่สุด ทำงานได้อย่างเต็มที่ภายในปี ๒๕๖๐ และเพิ่มพูนการใช้เทคโนโลยีสนับสนุนที่สำคัญ

เป้าประสงค์ ๙ เพิ่มพูนการสนับสนุนระหว่างประเทศสำหรับการดำเนินการด้านการเสริมสร้างขีดความสามารถที่มีประสิทธิภาพและมีการตั้งเป้าในประเทศกำลังพัฒนาเพื่อสนับสนุนแผนระดับชาติที่จะดำเนินงานในทุกเป้าหมายการพัฒนาที่ยั่งยืน รวมถึงผ่านทางความร่วมมือแบบเหนือ-ใต้ ใต้-ใต้ และไตรภาคี

เป้าประสงค์ ๑๐ ส่งเสริมระบบการค้าพหุภาคีที่เป็นสากล มีกติกา เปิดกว้าง ไม่เลือกปฏิบัติ และเสมอภาคภายใต้องค์การการค้าโลก โดยรวมถึงผ่านการสิ้นสุดการเจรจาภายใต้วาระการพัฒนารอบโดฮา

เป้าประสงค์ ๑๑ เพิ่มส่วนแบ่งการส่งออกของประเทศกำลังพัฒนาในการส่งออกทั่วโลกให้สูงขึ้นอย่างมีนัยสำคัญ โดยเพิ่มส่วนแบ่งของประเทศพัฒนาน้อยที่สุดให้สูงขึ้น ๒ เท่าในปี ๒๕๖๓

เป้าประสงค์ ๑๒ ทำให้เกิดการดำเนินการในเวลาที่เหมาะสมในเรื่องการเข้าถึงตลาดปลอดภาษีและปลอดการจำกัดปริมาณในระยะยาวสำหรับประเทศพัฒนาน้อยที่สุด โดยให้สอดคล้องกับการตัดสินใจขององค์การการค้าโลก โดยรวมถึงการสร้างหลักประกันว่ากว่าด้วยแหล่งกำเนิดสินค้าที่มีการให้สิทธิพิเศษทางการค้าที่ใช้กับประเทศพัฒนาน้อยที่สุดจะมีความโปร่งใสและเรียบง่าย และมีส่วนช่วยอำนวยความสะดวกในการเข้าถึงตลาด

เป้าประสงค์ ๑๓ เพิ่มพูนเสถียรภาพเศรษฐกิจมหภาคของโลก โดยรวมถึงผ่านทาง การประสานงานนโยบายและความสอดคล้องเชิงนโยบาย

เป้าประสงค์ ๑๔ ยกระดับความสอดคล้องเชิงนโยบายเพื่อการพัฒนาที่ยั่งยืน

เป้าประสงค์ ๑๕ เคารพพื้นที่ทางนโยบายและความเป็นผู้นำของแต่ละประเทศที่จะสร้างและดำเนินงานตามนโยบายเพื่อการขจัดความยากจนและการพัฒนาที่ยั่งยืน

เป้าประสงค์ ๑๖ ยกระดับหุ้นส่วนความร่วมมือระดับโลกเพื่อการพัฒนาที่ยั่งยืน โดยรวมเพิ่มเติมโดยหุ้นส่วนความร่วมมือจากภาคส่วนที่หลากหลายซึ่งจะระดมและแบ่งปันความรู้ ความเชี่ยวชาญ เทคโนโลยี และ

ทรัพยากรเงิน เพื่อจะสนับสนุนการบรรลุเป้าหมายการพัฒนาที่ยั่งยืนในทุกประเทศ โดยเฉพาะในประเทศกำลังพัฒนา

เป้าประสงค์ ๑๗ สนับสนุนการส่งเสริมหุ้นส่วนความร่วมมือระหว่างภาครัฐ ภาครัฐ-ภาคเอกชน และประชาสังคม โดยสร้างบนประสบการณ์และกลยุทธ์ด้านทรัพยากรของหุ้นส่วน

เป้าประสงค์ ๑๘ ต่อยอดจากข้อริเริ่มที่มีอยู่แล้วในการพัฒนาการตรวจวัดความก้าวหน้าของการพัฒนาที่ยั่งยืนที่มีผลต่อผลิตภัณฑ์มวลรวมภายในประเทศ และสนับสนุนการสร้างขีดความสามารถด้านสถิติในประเทศกำลัง

## ๑.๔ แผนพัฒนาภาค/แผนพัฒนากลุ่มจังหวัด/แผนพัฒนาจังหวัด

### ๑.๔.๑ แผนพัฒนาภาคตะวันออกเฉียงเหนือ (พ.ศ. ๒๕๖๖ – ๒๕๗๐)

**แนวคิดและทิศทางการพัฒนา** ภาคตะวันออกเฉียงเหนือมีปัญหาพื้นฐานด้านการขาดแคลนน้ำ ดินคุณภาพต่ำ ประสบอุทกภัยและ ภัยแล้งซ้ำซาก คนมีปัญหาทั้งในด้านความยากจน และมีปัญหาภาวะทุพโภชนาการ แต่มีความพร้อม ด้าน สถาบันการศึกษาและสถาบันวิจัย ดังนั้น การพัฒนาเศรษฐกิจและสังคมภาคตะวันออกเฉียงเหนือ ไปสู่ความ “มั่นคง มั่งคั่ง ยั่งยืน” จำเป็นจะต้องแก้ไขปัญหาพื้นฐานควบคู่ไปกับการพัฒนาการวิจัยเพื่อใช้ความรู้ เทคโนโลยี นวัตกรรม และความคิด สร้างสรรค์ในการเสริมสร้างความเข้มแข็งของเศรษฐกิจภายในภาคให้มีการเจริญเติบโตได้อย่างเต็มศักยภาพ พร้อมทั้งการแสวงหาโอกาสการนำความรู้ ทักษะ เทคโนโลยีและนวัตกรรมจากภายนอกมาช่วยขับเคลื่อน โดยการใช้ประโยชน์จากโครงการ พัฒนาโครงสร้างพื้นฐานด้านคมนาคมขนส่งขนาดใหญ่ที่เชื่อมโยงภาคตะวันออกเฉียงเหนือกับโครงข่ายระบบการคมนาคม ขนส่ง และพื้นที่เศรษฐกิจหลักของประเทศ รวมทั้งการใช้ประโยชน์จากการเชื่อมโยงและข้อตกลงกับประเทศเพื่อนบ้านในกลุ่ม อนุภูมิภาคลุ่มแม่น้ำโขงที่กำลังมีการเจริญเติบโตอย่างรวดเร็วมาเสริมสร้างกิจกรรมการพัฒนาใหม่ๆ ให้แก่ภาค เพื่อให้มีอัตรา การเติบโตที่สูงเพียงพอต่อการลดความเหลื่อมล้ำกับพื้นที่ส่วนอื่นๆ ของประเทศได้ในระยะยาว

#### เป้าหมายเชิงยุทธศาสตร์

**พัฒนาอีสานสู่มิติใหม่ให้เป็น “ศูนย์กลางเศรษฐกิจของอนุภูมิภาค ลุ่มแม่น้ำโขง”**

#### วัตถุประสงค์

๑. เพื่อแก้ไขปัญหาปัจจัยพื้นฐานด้านน้ำและดิน ให้เอื้อต่อการประกอบอาชีพ การดำรงชีพ และการพัฒนาเศรษฐกิจของภาค
๒. เพื่อดูแลช่วยเหลือคนจน ผู้ด้อยโอกาส และผู้สูงอายุ ให้มีคุณภาพชีวิตที่ดี พึ่งพาตนเอง พึ่งพาครอบครัว และพึ่งพากันในชุมชนได้
๓. เพื่อยกระดับการผลิตและการสร้างมูลค่าเพิ่มโดยใช้ความรู้ เทคโนโลยี และนวัตกรรม สนับสนุนให้การเติบโตทาง เศรษฐกิจของภาคไม่ต่ำกว่าระดับประเทศ
๔. เพื่อเชื่อมโยงห่วงโซ่มูลค่าของระบบเศรษฐกิจภาคเข้ากับระบบเศรษฐกิจของประเทศ และภูมิภาคเอเชีย

ตะวันออกเฉียงใต้

๕. เพื่อพัฒนาภาคตะวันออกเฉียงเหนือเป็นศูนย์กลางเศรษฐกิจของอนุภูมิภาคแม่น้ำโขง และมีบทบาทสนับสนุนประเทศเป็นศูนย์กลางภูมิภาคเอเชียตะวันออกเฉียงใต้

#### เป้าหมาย

๑. อัตราการเจริญเติบโตทางเศรษฐกิจของภาคตะวันออกเฉียงเหนือขยายตัวเพิ่มขึ้น

๒. สัมประสิทธิ์ความไม่เสมอภาค (Gini Coefficient) ในการกระจายรายได้ภาคตะวันออกเฉียงเหนือลดลง

**ยุทธศาสตร์ที่ ๑** บริหารจัดการน้ำให้เพียงพอต่อการพัฒนาเศรษฐกิจและคุณภาพชีวิตอย่างยั่งยืน

#### แนวทางการพัฒนา

๑) พัฒนาแหล่งน้ำเดิมและแหล่งน้ำธรรมชาติ เพื่อเพิ่มประสิทธิภาพการกักเก็บน้ำ โดยการปรับปรุงอ่างเก็บน้ำ หนอง ฝายและพื้นที่ชุ่มน้ำที่มีอยู่เดิม และพัฒนาแหล่งน้ำธรรมชาติให้สามารถ เพิ่มปริมาณการกักเก็บ รวมทั้งพัฒนาแหล่งน้ำ ใต้ดินตามความเหมาะสมของพื้นที่โดยไม่ให้เกิดผลกระทบจากดินเค็ม สร้างแหล่งกักเก็บ (แก้มลิง) อ่างเก็บน้ำ ฝาย และแหล่ง น้ำขนาดเล็กในพื้นที่ที่เหมาะสมในพื้นที่การเกษตร

๒) พัฒนาแหล่งน้ำใหม่ในพื้นที่ลุ่มน้ำโขง ชี มูล โดยศึกษา สำรวจ และจัดหาพื้นที่เพื่อพัฒนาแหล่งน้ำตลอดจน การผันน้ำระหว่างลุ่มน้ำ แม่น้ำในภาคและระหว่างภาค

๓) พัฒนาระบบส่งและกระจายน้ำ เช่น ระบบสูบน้ำ อาคารบังคับน้ำ คลองส่งน้ำ เป็นต้น

๔) บริหารจัดการน้ำแบบบูรณาการเชิงลุ่มน้ำทั้งระบบ โดยดำเนินการในระดับลุ่มน้ำให้มีความสมดุลระหว่างการ ใช้น้ำทุกกิจกรรมกับปริมาณน้ำต้นทุน ส่งเสริมการมีส่วนร่วมของผู้เกี่ยวข้องทุกภาคส่วน และมีการจัดทำแผนบริหารจัดการน้ำ ทั้งในระยะเร่งด่วนและระยะยาวเพื่อป้องกันความเสียหายจากอุทกภัยและภัยแล้ง

**ยุทธศาสตร์ที่ ๒** แก้ปัญหาความยากจนและพัฒนาคุณภาพชีวิตผู้มีรายได้น้อยเพื่อลดความเหลื่อมล้ำทางสังคม

#### แนวทางการพัฒนา

๑) พัฒนาอาชีพและรายได้ของผู้มีรายได้น้อย โดยสร้างโอกาสให้กลุ่มผู้มีรายได้น้อย มีที่ดินทำกินของตนเอง ส่งเสริมการมีอาชีพ สนับสนุนปัจจัยการผลิตและแหล่งเงินทุนในการประกอบอาชีพ ยกกระดับฝีมือและอบรมให้ความรู้ เพื่อให้มี รายได้เสริมและเกิดความมั่นคงทางรายได้ ตามแนวทางกาฬสินธุ์โมเดล และหนองบัวลำภูโมเดล

๒) พัฒนาคุณภาพชีวิตและจัดสวัสดิการให้แก่ผู้สูงอายุ ผู้พิการ และผู้ด้อยโอกาส โดยเพิ่มสวัสดิการทางด้านสังคม ให้กับกลุ่มผู้พิการ ผู้ด้อยโอกาส และผู้สูงอายุ ส่งเสริมการมีส่วนร่วมของชุมชนในการดูแลผู้พิการและผู้สูงอายุ และสนับสนุน การออมเพื่อสร้างความมั่นคงทางรายได้ และพึ่งพาตนเองได้ในบั้นปลายชีวิต ยกกระดับสถานพยาบาล ชุมชนในพื้นที่ห่างไกลให้ ได้มาตรฐาน และใช้ประโยชน์จากระบบสื่อสารทางอินเทอร์เน็ตเชื่อมโยงโรงพยาบาลขนาดใหญ่ให้สามารถดูแลผู้ป่วยและ ผู้สูงอายุ

๓) พัฒนาความรู้ ทักษะอาชีพ และการเรียนรู้ตลอดชีวิต โดยกระจายการบริการด้านการศึกษาที่มีคุณภาพให้ มี ความเท่าเทียมระหว่างพื้นที่ เพื่อพัฒนาทักษะให้สามารถประกอบอาชีพและมีรายได้ ตามศักยภาพของแต่ละบุคคล



ปรับปรุง แหล่งเรียนรู้ในชุมชนและส่งเสริมให้มีระบบการจัดการความรู้ ภูมิปัญญาท้องถิ่น ส่งเสริมให้สถาบันทางสังคมบูรณาการร่วมกัน ระหว่าง “ครอบครัว ชุมชน ศาสนา การศึกษา สื่อ และภาคเอกชน” ในการหล่อหลอมปลูกฝังค่านิยม วัฒนธรรมให้คนไทย ดำเนินชีวิตที่ยึดมั่นในคุณธรรม จริยธรรม มีวินัย มีจิตสาธารณะ จิตอาสา และมีความรับผิดชอบต่อส่วนรวม

๔) พัฒนาระบบการป้องกันและควบคุมโรคเฉพาะถิ่น แก้ปัญหาโรคพยาธิใบไม้ตับ ในพื้นที่เสี่ยง อาทิ จังหวัดขอนแก่น สกลนคร ร้อยเอ็ด หนองบัวลำภู กาฬสินธุ์ อ่างนาจเจริญ มหาสารคาม อุดรธานี นครพนม และยโสธร โดยส่งเสริมการ เรียนรู้ในการป้องกันโรคพยาธิใบไม้ตับให้แก่ประชาชน ทั้งในชุมชนและเยาวชนในสถานศึกษาปรับเปลี่ยนพฤติกรรมและ ค่านิยมในการบริโภคอาหารปรุงสุกจาก ปลา น้ำจืดมีเกล็ด กำจัดสิ่งปฏิกูลจากชุมชนบริเวณรอบแหล่งน้ำอย่างถูกหลักสุขาภิบาล สร้างเครือข่ายโรงพยาบาลในการคัดกรอง เฝ้าระวัง วินิจฉัยและรักษาโรคพยาธิใบไม้ตับและผู้ป่วยมะเร็งท่อน้ำดี พร้อมทั้ง พัฒนาระบบคัดกรองกลุ่มเสี่ยงและระบบฐานข้อมูลเพื่อติดตามการทำงาน

๕) พัฒนาโภชนาการแม่และเด็ก โดยส่งเสริมการบริโภคไอโอดีนและให้ความรู้แก่ พ่อแม่หรือผู้ดูแลเด็กในด้าน โภชนาการที่เหมาะสม ตั้งแต่เริ่มตั้งครรภ์ และวิธีการเลี้ยงดูเด็กที่เหมาะสม เพื่อกระตุ้นการพัฒนาเด็กในช่วง ๐-๓ ปีแรก และ ยกกระดับศูนย์พัฒนาเด็กเล็กในชุมชนและพื้นที่ห่างไกลให้ได้มาตรฐาน เพื่อเสริมสร้างศักยภาพเด็กก่อนวัยเรียน ให้มีพัฒนาการ ความพร้อมทั้งทักษะสมอง ร่างกาย และสังคม

อำนวยความสะดวก ลดความเหลื่อมล้ำโดยยกระดับการให้ความช่วยเหลือ ผู้มีรายได้น้อยและผู้ด้อยโอกาส ด้านกฎหมายและคดีความ บูรณาการการทำงานร่วมกันระหว่างหน่วยงานภาครัฐและเครือข่ายภาคประชาชนในการแก้ไขข้อ พิพาทในชุมชนโดยสันติวิธี และสร้างการรับรู้กฎหมายเพื่อสร้างภูมิคุ้มกันในการปกป้องตนเองไม่ให้ตกเป็นเหยื่อ

**ยุทธศาสตร์ที่ ๓** สร้างความเข้มแข็งของฐานเศรษฐกิจภายในควบคู่กับการแก้ปัญหาทรัพยากรธรรมชาติและสิ่งแวดล้อม

#### **แนวทางการพัฒนา**

๑) พัฒนาอาชีพและรายได้ของเกษตรกร โดยสร้างความมั่นคงของเกษตรกรรายย่อย โดยยึดหลักปรัชญาของเศรษฐกิจพอเพียง เกษตรทฤษฎีใหม่ เกษตรทางเลือก เกษตรกรรมยั่งยืน เกษตรแปลงใหญ่ เกษตรอัตลักษณ์พื้นถิ่น เกษตรปลอดภัย เกษตรชีวภาพ เกษตรแปรรูป เกษตรอัจฉริยะ และระบบนิเวศการพัฒนาการเกษตร สนับสนุนการรวมกลุ่มเกษตรกร พัฒนาความเข้มแข็งขององค์กรและสถาบันเกษตรกร พัฒนาเครือข่ายวิสาหกิจชุมชนหรือสหกรณ์การเกษตร พัฒนาเกษตรกร รุ่นใหม่ให้เป็นมืออาชีพ สนับสนุน การเข้าถึงแหล่งเงินทุนที่เป็นธรรม

๒) พัฒนาพื้นที่ทุ่งกุลาร้องไห้ให้เป็นแหล่งผลิตข้าวหอมมะลิคุณภาพสูง ในพื้นที่จังหวัดยโสธร สุรินทร์ ร้อยเอ็ด มหาสารคาม และศรีสะเกษ รวมทั้งพื้นที่ที่มีศักยภาพอื่น ๆ โดยปรับกระบวนการผลิต ให้อยู่ภายใต้มาตรฐาน เกษตรปลอดภัย พัฒนาห่วงโซ่เกษตรอินทรีย์ให้ครอบคลุมทุกขั้นตอนการผลิต พร้อมทั้งขยายพื้นที่เกษตรอินทรีย์ โดยส่งเสริมการผลิตและแปรรูปโดยใช้นวัตกรรมยกระดับราคาสินค้าเกษตรอินทรีย์ให้แตกต่างจากสินค้าเกษตรที่ใช้สารเคมี และการพัฒนาระบบการ รับรองมาตรฐานเกษตรอินทรีย์ การส่งเสริมกระบวนการตรวจรับรองแบบมีส่วนร่วมในการตรวจสอบกันเองของสมาชิกกลุ่ม ผู้ผลิตและชุมชน รวมทั้งการจัดทำโซนนิ่งระบบเกษตรอินทรีย์อย่างเป็นทางการ

รูปธรรม โดยนำร่องในพื้นที่ที่มีความพร้อมและ เหมาะสม และเชื่อมโยงไปสู่การท่องเที่ยวเชิงเกษตรหรือการท่องเที่ยววิถีไทยเพื่อขยายฐานรายได้ พร้อมทั้งจัดทำฐานข้อมูล เกษตรอินทรีย์ เพื่อเป็นข้อมูลในการวางแผนการผลิตที่เหมาะสม สนับสนุนการวิจัยและพัฒนานวัตกรรมใหม่ๆ ให้ตอบสนอง ตลาดสินค้าเพื่อสุขภาพและการส่งออก จัดตั้งกองทุนเกษตรอินทรีย์ ตลอดจนมาตรการส่งเสริมตลาดสีเขียวในชุมชนและ ท้องถิ่น ส่งเสริมเกษตรกรและกลุ่มเกษตรกรจำหน่ายสินค้าผ่านช่องทางพาณิชย์อิเล็กทรอนิกส์ (E-Commerce) ทั้ง ภายในประเทศและต่างประเทศ

๓) ส่งเสริมการปรับเปลี่ยนไปสู่สินค้าเกษตรชนิดใหม่ตามศักยภาพของพื้นที่ (Zoning) และความต้องการตลาด โดยส่งเสริมการปลูกพืชผัก ผลไม้ และไม้ดอก ในพื้นที่จังหวัดเลย หนองคาย บึงกาฬ นครพนม ศรีสะเกษ และอุบลราชธานี โดยสนับสนุนการปรับปรุงพัฒนาพันธุ์ การตรวจรับรองมาตรฐานสินค้าเกษตร การประชาสัมพันธ์และการจัดตั้งตลาดกลาง รวมทั้งส่งเสริมการปลูกพืชสมุนไพรสำคัญที่เป็นสารตั้งต้นในการแปรรูปผลิตสินค้า ในพื้นที่จังหวัดสกลนคร มหาสารคาม เลย อำนาจเจริญ และอุบลราชธานี ให้มีปริมาณมากพอและมีคุณภาพตามระบบมาตรฐานการเกษตรตามความต้องการของตลาด ทั้งในและต่างประเทศ และจัดทำฐานข้อมูลพื้นที่ปลูกพืชสมุนไพรเพื่อการบริหารจัดการ และส่งเสริมการเลี้ยงโคเนื้อคุณภาพสูง ในพื้นที่จังหวัดสกลนคร มุกดาหาร นครพนม นครราชสีมา สุรินทร์ ชัยภูมิ บุรีรัมย์ และอุบลราชธานี และโคนม ในพื้นที่จังหวัด นครราชสีมา ขอนแก่น โดยสนับสนุนการปรับปรุงพันธุ์ ส่งเสริมการปลูกแปลงหญ้าและปรับปรุงคุณภาพอาหารสัตว์ พัฒนาเทคโนโลยีการเลี้ยงและทักษะเกษตรกร รวมทั้งการจัดระบบมาตรฐานโรงฆ่าสัตว์ให้ได้มาตรฐานอุตสาหกรรม (GMP) และเพิ่ม ช่องทางการจำหน่ายและขยายตลาดไปสู่อาเซียน

๔) ส่งเสริมและพัฒนาเศรษฐกิจฐานชีวภาพ (Bio Economy) ให้เป็นฐานรายได้ใหม่ที่สำคัญของภาค โดยมุ่งลงทุนสร้างเศรษฐกิจบนฐานของการวิจัยและนวัตกรรมระดับสูง ในลักษณะสหวิทยาการ ที่ใช้ทรัพยากรฐานชีวภาพ (พืช สัตว์ จุลินทรีย์) รวมถึงวัสดุเหลือทิ้งทางการเกษตร ของเสียและน้ำเสียจากโรงงานอุตสาหกรรม ฟาร์มปศุสัตว์ และชุมชน พัฒนาต่อยอดเป็นผลิตภัณฑ์ชีวภาพที่มีมูลค่าสูง ก่อให้เกิดความก้าวหน้าและนวัตกรรมในมิติใหม่ๆ ที่ส่งผลต่อการปฏิรูปภาคเกษตร อาหาร สาธารณสุขและการแพทย์ พลังงาน อุตสาหกรรมเคมี และภาคสังคม โดยพัฒนาให้นครราชสีมา ขอนแก่น อุบลราชธานี และสกลนคร เป็นศูนย์กลางอุตสาหกรรมเกษตรแปรรูปและอาหารแบบครบวงจร ส่งเสริมการแปรรูปสมุนไพรในพื้นที่จังหวัด สกลนคร มหาสารคาม สุรินทร์ อำนาจเจริญ และอุบลราชธานี โดยพัฒนาเทคโนโลยีการผลิตให้ได้มาตรฐาน GMP พัฒนาระบบ รับรองผลิตภัณฑ์สมุนไพรและสร้างแบรนด์เพื่อเพิ่มขีดความสามารถในการแข่งขันและส่งออก ส่งเสริมอุตสาหกรรมใหม่และ ธุรกิจแนวใหม่ในพื้นที่กลุ่มจังหวัดภาคตะวันออกเฉียงเหนือตอนกลาง กลุ่มจังหวัดภาคตะวันออกเฉียงเหนือตอนล่าง ๑ และ ตอนล่าง ๒ ด้วยการพัฒนาต่อยอดจากวัตถุดิบและของเหลือทิ้งทางการเกษตร/อุตสาหกรรม และฐานความหลากหลายทาง ชีวภาพไปสู่ผลิตภัณฑ์มูลค่าสูง เช่น ชีวเภสัชภัณฑ์ อาหาร อาหารสัตว์ในอนาคต โปรตีนทางเลือก ผลิตภัณฑ์อินทรีย์ พลาสติก ชีวภาพ (bioplastic) สารสกัดจากพืชมูลค่าสูง เอนไซม์หรืออาหารเสริมสุขภาพจากจุลินทรีย์ เป็นต้น รวมทั้งสร้างความมั่นคง ทางพลังงานระดับชุมชน จากการนำวัตถุดิบในชุมชน ของเหลือทิ้งทางการเกษตร ขยะครัวเรือน มาผลิตเป็นพลังงานเพื่อใช้ ภายในครัวเรือนหรือชุมชน และส่งเสริมการใช้พลังงานหมุนเวียนในระดับชุมชน

๕) ส่งเสริมและสนับสนุนธุรกิจ SMEs ธุรกิจ Startup และวิสาหกิจชุมชน ผลิตสินค้าอุปโภคบริโภคในพื้นที่ เชื่อมโยงระเบียงเศรษฐกิจแนวตะวันออก-ตะวันตก ได้แก่ จังหวัดชัยภูมิ ขอนแก่น กาฬสินธุ์ ร้อยเอ็ด มุกดาหาร เพื่อ การส่งออกสู่ประเทศเพื่อนบ้าน โดยเน้นอุตสาหกรรมสีเขียวและการใช้วัตถุดิบในพื้นที่ พัฒนาผู้ประกอบการ รวมทั้ง สนับสนุน ความรู้ด้านกฎ ระเบียบที่เกี่ยวข้อง ส่งเสริมการเข้าถึงแหล่งเงินทุนที่เป็นธรรม การพัฒนาช่องทางการตลาด ในต้นทุนที่ต่ำโดยใช้ เทคโนโลยีสารสนเทศ เช่น E-Commerce, E-Marketing เป็นต้น

๖) ยกกระดับมาตรฐานสินค้ากลุ่มผ้าไหม ผ้าฝ้าย ผ้าย้อมคราม และส่งเสริมพื้นที่ที่มีศักยภาพให้ก้าวไปสู่การ เป็น ศูนย์กลางแฟชั่นในระดับภูมิภาค อาทิ กาฬสินธุ์ ขอนแก่น ชัยภูมิ นครราชสีมา สุรินทร์ และสกลนคร เป็นต้น โดยส่งเสริมการ พัฒนาคุณภาพสินค้า การออกแบบ และตราสัญลักษณ์ พัฒนาเทคโนโลยีและงานศึกษาวิจัยสร้าง นวัตกรรมเพิ่มมูลค่า พร้อมทั้ง พัฒนาและยกระดับผลิตภัณฑ์ชุมชนอื่น ๆ ยกกระดับผู้ประกอบการและนักออกแบบรุ่นใหม่ ให้มีทักษะ มีความรู้ความสามารถ ทั้งการออกแบบและ การจัดการ เพื่อให้สินค้ามีความหลากหลายและทันสมัย สร้างความเชื่อมโยงระหว่างวิสาหกิจชุมชนและ วิสาหกิจขนาดกลางและขนาดย่อมกับภาคอุตสาหกรรม และส่งเสริม การจับคู่ธุรกิจเพื่อสร้างโอกาสทางธุรกิจ

๗) พัฒนาเมืองศูนย์กลางจังหวัดเป็นเมืองน่าอยู่ โดยจัดระบบสาธารณูปโภคสาธารณูปการที่มีคุณภาพและให้ เพียงพอต่อความต้องการของประชาชนและกิจกรรมเศรษฐกิจในเมือง จัดระบบบริการสังคมที่ได้มาตรฐาน ที่อยู่อาศัย ของผู้มี รายได้น้อย ให้มีความสำคัญต่อการผังเมือง การเพิ่มพื้นที่สีเขียว ความสะอาด และดูแลความปลอดภัยของ ประชาชน และรักษา ความสมดุลของระบบนิเวศ มุ่งเน้น การเพิ่มประสิทธิภาพการใช้พลังงาน และสนับสนุนพลังงาน สะอาด

๘) อนุรักษ์และส่งเสริมการฟื้นฟูทรัพยากรป่าไม้ให้คงความอุดมสมบูรณ์และรักษาความหลากหลายทาง ชีวภาพ ของพื้นที่ต้นน้ำและป่าธรรมชาติที่สำคัญ ในพื้นที่จังหวัดเลย อุดรธานี สกลนคร ชัยภูมิ นครราชสีมา บุรีรัมย์ สุรินทร์ และศรีสะเกษ โดยกำหนดและทำเครื่องหมายแนวเขตพื้นที่ป่าอนุรักษ์และพื้นที่ป่านอกเขตอนุรักษ์ให้ชัดเจน ส่งเสริมประชาชนมีส่วนร่วมในการฟื้นฟู ป่าปลูกป่า และป้องกันการบุกรุก เพื่อรักษาพื้นที่ป่าต้นน้ำและป้องกันการชะ ล้างพังทลายของดินรวมถึงการอนุรักษ์ พื้นที่ชุ่มน้ำ

๙) ส่งเสริมและสนับสนุนการศึกษาวิจัยเพื่อพัฒนาความรู้ เทคโนโลยี นวัตกรรมและความคิดสร้างสรรค์ ใน การ พัฒนาภาค โดยใช้ประโยชน์จากสถาบันการศึกษา หน่วยงานด้านการวิจัยพัฒนาที่กระจายตัวอยู่ในพื้นที่ สร้าง ความเชื่อมโยง สถาบันการศึกษา และภาคเอกชนเพื่อพัฒนาเครือข่ายของอุตสาหกรรมในลักษณะคลัสเตอร์ สนับสนุน สถาบันการศึกษาหรือ สถาบันวิจัย ให้มีความพร้อมด้านโครงสร้างพื้นฐานและบุคลากรด้านวิทยาศาสตร์ เทคโนโลยี และนวัตกรรม ส่งเสริมและ สนับสนุนการวิจัยในชั้นประยุกต์และทดลองเพิ่มขึ้น ทั้งการจัดทำผลิตภัณฑ์ต้นแบบ การ ทำวิจัยตลาด การทดสอบผลิตภัณฑ์ และโรงงานนาร่อง เพื่อให้สามารถแปลงงานวิจัยไปสู่การใช้ประโยชน์ในเชิง พาณิชย์ได้อย่างเป็นรูปธรรมมากขึ้น

## ยุทธศาสตร์ที่ ๔ พัฒนาการท่องเที่ยวเชิงบูรณาการ

### แนวทางการพัฒนา

๑) พัฒนาและส่งเสริมการท่องเที่ยวเชิงประเพณีวัฒนธรรมในทุกพื้นที่ โดยส่งเสริมชุมชนในการสร้างสรรค์กิจกรรมหรือเทศกาลประจำถิ่นในแต่ละเดือนในพื้นที่ต่าง ๆ โฆษณาประชาสัมพันธ์แก่นักท่องเที่ยวทั้งชาวไทยและต่างประเทศ เพื่อสร้างการรับรู้สินค้า บริการ แหล่งท่องเที่ยวที่สะท้อนอัตลักษณ์ของชุมชน และเมืองเก่า ได้แก่ เมืองเก่าบุรีรัมย์ เมืองเก่าพิมาย เมืองเก่าสุรินทร์ เมืองเก่านครราชสีมา และเมืองเก่าสกลนคร พัฒนาแบรนด์และสื่อสารความแตกต่างของชุมชนต่าง ๆ ใน รูปแบบการเล่าเรื่อง (Storytelling) ส่งเสริมการขายแพ็คเกจการท่องเที่ยวเพื่อกระตุ้นการท่องเที่ยวนอกฤดูกาล ส่งเสริม การตลาดแบบมีเป้าหมายเฉพาะกลุ่ม เช่น กลุ่มผู้สูงอายุ กลุ่มนักเรียน นักศึกษา กลุ่มผู้ปฏิบัติธรรม กลุ่มสุขภาพสตรี เป็นต้น

๒) พัฒนาและส่งเสริมการท่องเที่ยวอารยธรรมอีสานใต้ในพื้นที่จังหวัดนครราชสีมา บุรีรัมย์ สุรินทร์ ศรีสะเกษ และอุบลราชธานี โดยบูรณาการจัดการแผนท่องเที่ยวในแต่ละจังหวัดที่ดึงดูดเด่นหรืออัตลักษณ์ของแต่ละพื้นที่มาสร้างเส้นทาง ท่องเที่ยวเชื่อมโยงแหล่งท่องเที่ยวในเขตอารยธรรมอีสานใต้ และเชื่อมโยงสู่ประเทศลาว กัมพูชาและเวียดนาม เพื่อเพิ่ม ระยะเวลาพำนักและค่าใช้จ่ายเฉลี่ยต่อหัวของกลุ่มนักท่องเที่ยวคุณภาพทั้งชาวไทยและต่างประเทศ พัฒนาสินค้าและบริการที่มีจุดเด่นหรืออัตลักษณ์ที่สร้างจากทุนทางวัฒนธรรม เพื่อให้เกิดความจดจำ และสร้างความโดดเด่น ลอกเลียนได้ยาก พัฒนา บุคลากรและผู้ประกอบการการท่องเที่ยวให้เป็นมืออาชีพ รักษา มาตรฐานการให้บริการ จัดทำแผนที่ท่องเที่ยวให้ท่องเที่ยวได้ ตลอดทั้งปี พัฒนาระบบโลจิสติกส์ขนถ่ายนักท่องเที่ยว อย่างเป็นระบบไปสู่แหล่งท่องเที่ยว ดูแลความปลอดภัยและสุขลักษณะ ให้นักท่องเที่ยว

๓) พัฒนาและส่งเสริมการท่องเที่ยววิถีชีวิตลุ่มน้ำโขง ในพื้นที่จังหวัดเลย หนองคาย บึงกาฬ นครพนม มุกดาหาร อ่างนาจเจริญ อุบลราชธานี และสกลนคร และพัฒนาเส้นทางเชื่อมโยงแหล่งท่องเที่ยวกับประเทศเพื่อนบ้าน อาทิ สี่เหลี่ยม วัฒนธรรมล้านช้าง เลย-อุดรธานี-หนองบัวลำภู-หนองคาย-สปป.ลาว โดยพัฒนาแหล่งท่องเที่ยว สินค้าและบริการ ให้สอดคล้อง กับกระแสความนิยมการท่องเที่ยวเชิงวัฒนธรรมของสองฝั่งโขง พัฒนากิจกรรมการท่องเที่ยวให้มีความหลากหลาย อาทิ การ ท่องเที่ยว/พักผ่อน ชมทัศนียภาพและวิถีชีวิตลุ่มแม่น้ำโขง (Leisure/Lifestyle)การท่องเที่ยวด้วยจักรยานและการเดินทางแบบ คาราวาน (Cycling/Caravan Tours)การท่องเที่ยวเชิงมหกรรม (Festivals/Events) เป็นต้น พัฒนาถนนเชื่อมโยงระหว่าง แหล่งท่องเที่ยว พัฒนาท่าเรือและการท่องเที่ยวทางน้ำให้ได้มาตรฐานความปลอดภัย ส่งเสริมการบริหารจัดการที่เกิดจากชุมชน เพื่อสร้างงานและรายได้ เน้นพัฒนาผู้ประกอบการด้านการจัดการและทักษะทางภาษาเพื่อรองรับนักท่องเที่ยวต่างชาติที่ เพิ่มขึ้น

๔) พัฒนาและส่งเสริมการท่องเที่ยวยุคก่อนประวัติศาสตร์ ในจังหวัดขอนแก่น กาฬสินธุ์ อุดรธานี หนองบัวลำภู และชัยภูมิ โดยพัฒนาแหล่งท่องเที่ยวและพิพิธภัณฑ์ให้เป็นแหล่งเรียนรู้เชิงสร้างสรรค์และมีชีวิต ออกแบบการจัดแสดง จัด นิทรรศการ มัลติมีเดีย หรือกิจกรรมต่างๆ ให้ผู้ชมมีส่วนร่วม มีความสนุกสนานรื่นรมย์เสมอ (play and learn) ทั้งภาษาไทยและ ต่างประเทศเพื่อขยายฐานนักท่องเที่ยวที่สนใจศึกษาวิวัฒนาการของภาคตั้งแต่ ยุคก่อนประวัติศาสตร์จนถึงปัจจุบัน ปลูกฝังให้ เด็กเข้าพิพิธภัณฑ์ผ่านกิจกรรมทัศนศึกษาของโรงเรียนและนันทนาการ

ของครอบครัว พัฒนาสินค้า/บริการ/ของที่ระลึก ปรับปรุง สิ่งอำนวยความสะดวกในแหล่งท่องเที่ยวให้ได้มาตรฐาน โฆษณาประชาสัมพันธ์อย่างต่อเนื่อง พัฒนาระบบขนส่ง สาธารณะเข้าสู่แหล่งท่องเที่ยวเพื่อให้เข้าถึงได้ง่ายและกลับมาได้บ่อยครั้ง

๕) พัฒนาและส่งเสริมการท่องเที่ยวเชิงกีฬาในพื้นที่จังหวัดบุรีรัมย์ ศรีสะเกษ นครราชสีมา โดยส่งเสริมและสนับสนุนอุตสาหกรรมกีฬาให้ครอบคลุมทุกมิติ เพื่อสร้างมูลค่าเพิ่มทั้งจากการกีฬาและธุรกิจที่เกี่ยวข้อง อาทิ ธุรกิจการแข่งขัน ต่าง ๆ การผลิตอุปกรณ์/ชุดกีฬา/ของที่ระลึก สนามแข่งขัน อาหารเสริมและเครื่องดื่ม โรงแรม ร้านอาหาร การเดินทางและขนส่ง ประกันภัย สถาบันพัฒนากีฬาอาชีพ ทุกระดับ เป็นต้น ส่งเสริมการศึกษาในด้านเวชศาสตร์การกีฬา วิทยาศาสตร์การกีฬา และการบริหารจัดการธุรกิจกีฬา เพื่อผลิตบุคลากรรองรับการขยายตัวของอุตสาหกรรมกีฬา สนับสนุนการจัดมหกรรม กีฬานานาชาติ รวมทั้งส่งเสริมกิจกรรมทางการตลาดและการประชาสัมพันธ์เพื่อสร้างการรับรู้ให้กับนักท่องเที่ยว

๖) พัฒนาและส่งเสริมการท่องเที่ยวธรรมชาติในจังหวัดชัยภูมิ เลย นครราชสีมา อุบลราชธานี โดยส่งเสริมการท่องเที่ยวที่คำนึงถึงขีดความสามารถในการรองรับของระบบนิเวศเพื่อให้เกิดความสมดุลและยั่งยืน มุ่งเน้นนักท่องเที่ยวคุณภาพ เพื่อให้สอดคล้องกับกิจกรรมการท่องเที่ยวที่มุ่งเน้นให้เกิดความคุ้มค่าต่อประสบการณ์มากกว่าการท่องเที่ยวที่คุ้มค่าเงิน สนับสนุนให้คนไทยเดินทางมาท่องเที่ยวในพื้นที่มากขึ้น รวมทั้งให้ความรู้นักท่องเที่ยวในการอนุรักษ์ทรัพยากรธรรมชาติ

๗) พัฒนาแหล่งท่องเที่ยวและสิ่งอำนวยความสะดวกให้ได้มาตรฐาน ดูแลความปลอดภัยให้นักท่องเที่ยว ประชาสัมพันธ์การท่องเที่ยว และพัฒนาเส้นทางท่องเที่ยวที่เชื่อมโยง ในลักษณะเครือข่ายเพื่อกระจายนักท่องเที่ยวจาก เมืองหลักไปสู่ชุมชนและท้องถิ่น เชื่อมโยงกิจกรรม การท่องเที่ยวระหว่างภาคเอกชน กับชุมชนและท้องถิ่น ทั้งในประเทศและ กับประเทศเพื่อนบ้าน ที่สอดคล้องกับความต้องการของนักท่องเที่ยว รวมทั้งพัฒนาทักษะฝีมือบุคลากรในภาคบริการและการท่องเที่ยว จัดฝึกอบรมมัคคุเทศก์ด้านภาษาต่างประเทศ นอกจากนี้พัฒนาสินค้า OTOP สินค้าวิสาหกิจชุมชน ของที่ระลึก ร้านอาหาร ที่พักให้มีคุณภาพดี ส่งเสริมการท่องเที่ยวเฉพาะกลุ่มตามความสนใจของนักท่องเที่ยว รวมถึงระบบการจัดการ สิ่งแวดล้อมในแหล่งท่องเที่ยว

**ยุทธศาสตร์ที่ ๕** ใช้โอกาสจากการพัฒนาโครงข่ายคมนาคมขนส่งที่เชื่อมโยงพื้นที่เศรษฐกิจหลักภาคกลาง และพื้นที่ ระเบียงเศรษฐกิจภาคตะวันออก (EEC) เพื่อพัฒนาเมือง และพื้นที่เศรษฐกิจใหม่ ๆ ของภาค

#### **แนวทางการพัฒนา**

๑) เร่งพัฒนาโครงสร้างพื้นฐานขนาดใหญ่ที่เชื่อมโยงภาคกับพื้นที่เศรษฐกิจหลัก ภาคกลางและพื้นที่ระเบียงเศรษฐกิจภาคตะวันออก (EEC) ให้แล้วเสร็จตามแผนแม่บทภายใต้ยุทธศาสตร์ชาติ อาทิ แผนการพัฒนารถไฟความเร็วสูง ช่วง นครราชสีมา-หนองคาย การพัฒนาโครงข่ายรถไฟทางคู่ ช่วงขอนแก่น-หนองคาย ช่วงจิระ-อุบลราชธานี และโครงการทาง หลวงพิเศษระหว่างเมืองและทางพิเศษ ช่วงระเบียงเศรษฐกิจ EWEC ด้านตะวันออก

๒) เร่งพัฒนาโครงข่ายระบบการคมนาคมขนส่งภายในภาคให้เป็นระบบที่สมบูรณ์ อาทิ การพัฒนารถไฟสายใหม่ (บ้านไผ่-นครพนม) โครงการพัฒนาท่าอากาศยาน ให้สามารถรองรับปริมาณความต้องการเดินทางและขนส่งสินค้าทางอากาศที่ เพิ่มขึ้น (อุดรธานี อุบลราชธานี บุรีรัมย์ ร้อยเอ็ด นครราชสีมา ขอนแก่น เลย และสกลนคร) และ



ขยายถนน ๔ ช่องจราจรเพื่อ เพิ่มประสิทธิภาพทางหลวง

๓) พัฒนาเมืองขอนแก่นให้เป็นเมืองศูนย์กลางเศรษฐกิจ การค้า การลงทุน การบริการสุขภาพและศูนย์กลางการศึกษา โดยจัดทำแผนแม่บทพื้นที่ศูนย์กลางความเจริญ เช่น เขตอุตสาหกรรมเชิงนิเวศ เขตนวัตกรรม พื้นที่อนุรักษ์มรดกทางวัฒนธรรม และพื้นที่เปิดโล่ง เป็นต้น พัฒนาและปรับปรุงโครงสร้างพื้นฐานเชื่อมโยงกับระบบโครงสร้างพื้นฐานหลักที่ เชื่อมโยงระหว่างภาค เร่งรัดพัฒนาระบบขนส่งรางเบาเมืองขอนแก่น พร้อมทั้งส่งเสริมระบบขนส่งสาธารณะในเมืองให้เชื่อมโยง ระหว่างเมืองและระบบขนส่งอื่น

พัฒนาพื้นที่รอบสถานีขนส่งระบบรางในเมืองที่มีศักยภาพที่สำคัญ อาทิ เมืองขอนแก่น เมืองนครราชสีมา และ เมืองอุบลราชธานี โดยพัฒนาพื้นที่ในรูปแบบเมืองกระชับ ให้มีการใช้ประโยชน์ที่ดินแบบผสมผสานทั้งการทางาน การอยู่อาศัย และการนันทนาการล้อมรอบสถานีขนส่ง และพัฒนาพื้นที่บริเวณเมืองชายแดนที่มีศักยภาพ รวมทั้งบริเวณใกล้พื้นที่เขต เศรษฐกิจพิเศษชายแดน อาทิ นครพนม หนองคาย มุกดาหาร ให้มีความพร้อมสำหรับรองรับกิจกรรมทางเศรษฐกิจและสังคมที่ เชื่อมโยงกับประเทศเพื่อนบ้าน และเป็นศูนย์กลางความเจริญในการกระจายความเจริญไปยังพื้นที่โดยรอบ

๔) พัฒนาอุตสาหกรรมต่อเนื่องจากการพัฒนาระบบคมนาคม โดยพัฒนาและยกระดับความเชี่ยวชาญของผู้ประกอบการอุตสาหกรรมซ่อมบำรุงและผลิตชิ้นส่วนอากาศยานและระบบราง ที่ได้มาตรฐานและเป็นที่ยอมรับในระดับสากล พัฒนากำลังแรงงานและนวัตกรรมเพื่อเตรียมพร้อมรองรับ การพัฒนาอุตสาหกรรมการบินในจังหวัด นครพนม อุตสาหกรรม ระบบรางในจังหวัดขอนแก่น และพัฒนาสถานีขนส่งสินค้าในจังหวัดขอนแก่น นครราชสีมา และอุดรธานี

**ยุทธศาสตร์ที่ ๖** พัฒนาความร่วมมือและใช้ประโยชน์จากข้อตกลงกับประเทศ เพื่อนบ้านในการสร้างความเข้มแข็ง ทางเศรษฐกิจตามแนวชายแดนและแนวระเบียงเศรษฐกิจ

#### **แนวทางการพัฒนา**

๑) พัฒนาด่านชายแดน โดยพัฒนาโครงสร้างพื้นฐานบริเวณด่านศุลกากรให้เพียงพอ สนับสนุนการจัดการด่าน พรหมแดนแบบเบ็ดเสร็จ CIQ (Customs/Immigration/Quarantine) ให้ได้มาตรฐานสากล เร่งเชื่อมต่อระบบสารสนเทศ ภายในและระหว่างหน่วยงานเพื่อสามารถให้บริการ ณ จุดเดียว (National Single Window) เพิ่มอัตรากำลังเจ้าหน้าที่ให้ เพียงพอ พัฒนาสิ่งอำนวยความสะดวกบริเวณจุดผ่อนปรนการค้าชายแดนที่มีศักยภาพ

๒) พัฒนาโครงสร้างพื้นฐานเชื่อมโยงชายแดน โดยเร่งก่อสร้างสะพานมิตรภาพไทย-ลาว แห่งที่ ๕ (บึงกาฬ-ปาก ชัน) พัฒนาเส้นทางใหม่เชื่อมโยงบึงกาฬ-อุดรธานี และรถไฟความเร็วสูง เพื่อเชื่อมโยงโครงข่ายเส้นทางคมนาคมระหว่างไทย ลาว เวียดนาม และจีน ให้มีความสะดวก ประหยัดเวลาและค่าใช้จ่าย ในการเดินทาง

๓) พัฒนาพื้นที่เขตพัฒนาเศรษฐกิจพิเศษชายแดน มุกดาหาร นครพนม และหนองคาย เพื่อเสริมสร้างศักยภาพ ในการลงทุนและสร้างความร่วมมือกับประเทศเพื่อนบ้านในการพัฒนาเศรษฐกิจชายแดน พร้อมทั้งเร่งรัดการดำเนินงาน โครงการและมาตรการสำคัญในเขตเศรษฐกิจพิเศษ ให้มีความพร้อมด้านโครงสร้างพื้นฐาน และบริการ CIQ ที่ได้ มาตรฐานสากล

## ๑.๔.๒ เป้าหมายการพัฒนาของกลุ่มจังหวัดภาคตะวันออกเฉียงเหนือตอนบน ๑

### ที่ตั้ง อาณาเขต และขนาดพื้นที่

กลุ่มจังหวัดภาคตะวันออกเฉียงเหนือตอนบน 1 ตั้งอยู่ตอนบนของภาคตะวันออกเฉียงเหนือ แนวเส้นรุ้งที่ 16-18 องศาเหนือ และเส้นแวงที่ 100 - 103 องศาตะวันออก มีพื้นที่โดยรวมประมาณ 34,346.28 ตร.กม. หรือประมาณ 21,466,425 ไร่ คิดเป็นประมาณร้อยละ 24.08 และร้อยละ 6.69 ของพื้นที่ ภาคตะวันออกเฉียงเหนือ และประเทศไทย ตามลำดับ มีพื้นที่เป็นอันดับ 2 ของภาค รองจากกลุ่มจังหวัด ภาคตะวันออกเฉียงเหนือตอนล่าง 1 (จังหวัดนครราชสีมา ชัยภูมิ บุรีรัมย์ และสุรินทร์) ดังนี้

- **ด้านทิศเหนือ** ติดกับสาธารณรัฐประชาธิปไตยประชาชนลาว (สปป.ลาว)
- **ด้านทิศตะวันออก** ติดกับกลุ่มจังหวัดภาคตะวันออกเฉียงเหนือตอนบน 2 ได้แก่ จ.สกลนคร และ จ.นครพนม
- **ด้านทิศตะวันตก** ติดกับกลุ่มจังหวัดภาคเหนือตอนล่าง 1 ได้แก่ จ.เพชรบูรณ์ และ จ.พิษณุโลก
- **ด้านทิศใต้** ติดกับกลุ่มจังหวัดภาคตะวันออกเฉียงเหนือตอนกลาง ได้แก่ จ.ขอนแก่น และ จ.กาฬสินธุ์

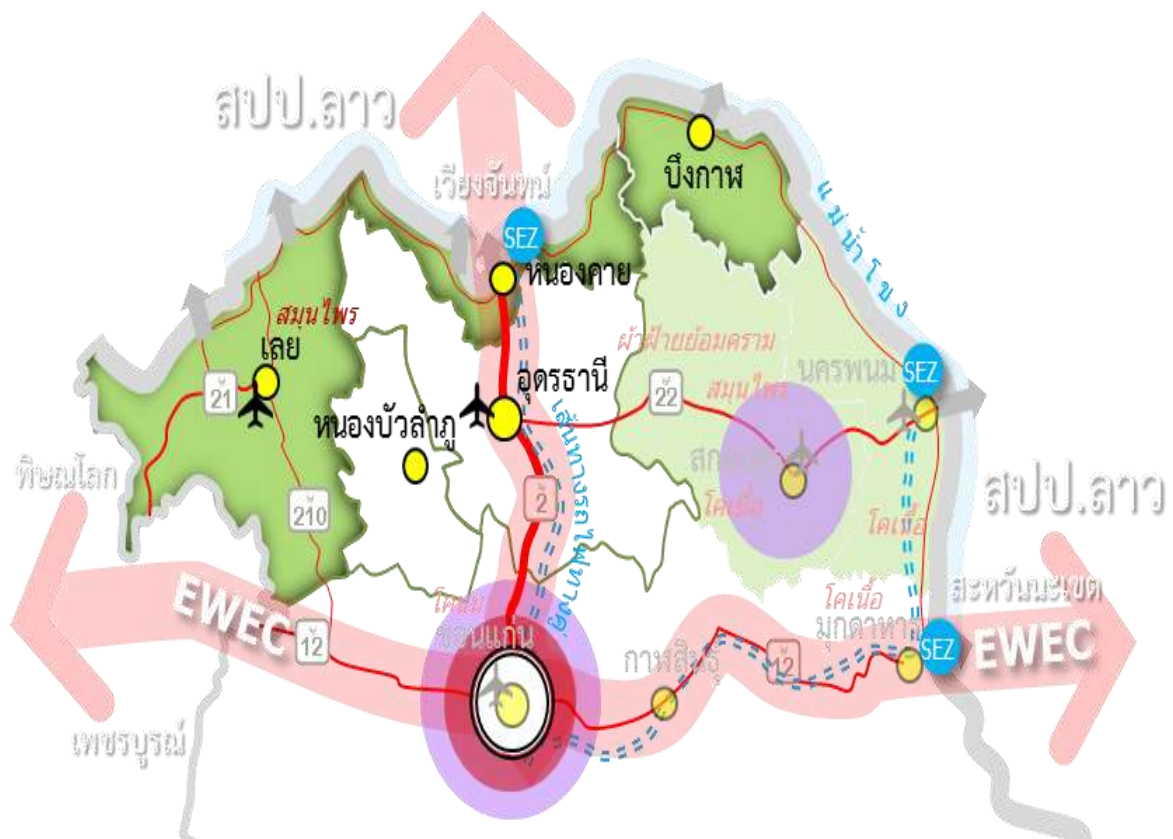

“เกษตรอุตสาหกรรมชั้นนำ ศูนย์กลางการค้าและโลจิสติกส์ การท่องเที่ยวมาตรฐานสากล เมืองน่าอยู่อย่างยั่งยืน”

## ความหมาย

**เกษตรอุตสาหกรรมชั้นนำ** กลุ่มจังหวัดภาคตะวันออกเฉียงเหนือตอนบน 1 มีการเกษตรชั้นนำ (การเพาะปลูกพืชต่าง ๆ รวมทั้งการเลี้ยงสัตว์และการประมง)

เกษตรกรในกลุ่มจังหวัดมีอาชีพ มีรายได้ ผลผลิตจากการเกษตรชั้นนำเพื่อการแปรรูปสร้างมูลค่าเพิ่มในพื้นที่ตามความต้องการของตลาด ด้วยเทคโนโลยี นวัตกรรมชั้นนำ

**ศูนย์กลางการค้าและโลจิสติกส์** กลุ่มจังหวัดภาคตะวันออกเฉียงเหนือตอนบน 1 มีการค้า การลงทุน การค้าขายแดน และการบริการ เช่น ค้าปลีก ค้าส่ง การส่งออก การธนาคาร การประกันภัย ฯลฯ รวมถึง สาขาที่เกี่ยวข้อง ได้แก่ โลจิสติกส์ เป็นต้น ที่จะขยายสู่การค้าสากลกับนานาชาติ การขนส่ง ที่มีประสิทธิภาพ (Transport Efficiency) เพิ่มประสิทธิภาพการขนส่งและโลจิสติกส์ โดยพัฒนาโครงสร้างพื้นฐานคมนาคมขนส่งให้เชื่อมโยงฐานการผลิต แหล่งเกษตรกรรมและอุตสาหกรรม ประตูการค้าและสถานที่ท่องเที่ยวที่สำคัญ เชื่อมต่อระหว่างรูปแบบการขนส่งต่างๆ และเชื่อมโยงระหว่างเมืองหลักในภูมิภาค

**การท่องเที่ยวมาตรฐานสากล** กลุ่มจังหวัดภาคตะวันออกเฉียงเหนือตอนบน 1 มีอุตสาหกรรม การท่องเที่ยวมาตรฐานสากล สนองความต้องการของตลาดท่องเที่ยว เชื่อมโยงกับแหล่งท่องเที่ยวชั้นนำ ในระดับประเทศ และระดับโลก

**เมืองน่าอยู่อย่างยั่งยืน** กระบวนการพัฒนาเมืองเพื่อให้ประชาชนมีคุณภาพชีวิตที่ดีมีความสุข ได้รับโอกาสที่เท่าเทียมมีความสามารถในการแข่งขันทั้งในด้านสังคม เศรษฐกิจ อันจะก่อให้เกิด ความเป็นเอกภาพของเมืองและชุมชน และมีการบริหารราชการอย่าง โปร่งใส ยุติธรรม โดยให้ประชาชนมีส่วนร่วมในกระบวนการพัฒนาทุกขั้นตอน

- (1) เป็นเมืองที่มีสิ่งแวดล้อมทางกายภาพและที่อยู่อาศัยที่สะอาดและปลอดภัย
- (2) มีระบบนิเวศอยู่ในภาวะสมดุลภาพและยั่งยืน
- (3) มีชุมชนเข้มแข็งช่วยเหลือเกื้อกูลไม่เอาัดเอาเปรียบ
- (4) ประชาชนมีส่วนร่วมในการกำหนด ควบคุม ตัดสินใจ เกี่ยวกับเรื่องที่มีผลกระทบต่อสุขภาพ
- (5) ประชาชนได้รับการตอบสนองต่อความจำเป็นพื้นฐานของชีวิต

## กรอบการดำเนินงานการพัฒนากลุ่มจังหวัด

โดยให้มีความสอดคล้องกับหลักการบริหารงานเชิงพื้นที่แบบบูรณาการไปจนถึงยุทธศาสตร์ชาติ สามารถบริหารงาน แก้ปัญหา และพัฒนาได้อย่างมีประสิทธิภาพ ตอบสนองความต้องการของประชาชน ให้ได้รับประโยชน์สูงสุด กรอบการดำเนินงานการพัฒนากลุ่มจังหวัดภาคตะวันออกเฉียงเหนือตอนบน 1 ระยะ 5 ปี (พ.ศ. 2566 - 2570) อยู่ภายใต้นโยบาย หลักเกณฑ์ และวิธีการจัดทำแผนพัฒนากลุ่มจังหวัด ที่คณะกรรมการบูรณาการนโยบายพัฒนาภาค (ก.บ.ภ.) คณะกรรมการนโยบายการบริหารงานจังหวัด และกลุ่มจังหวัดแบบบูรณาการ (ก.น.จ.) คณะกรรมการบริหารงานกลุ่มจังหวัดแบบบูรณาการ (ก.บ.ก.) และคณะกรรมการบริหารงานจังหวัดแบบบูรณาการ (ก.บ.จ.) กำหนดไว้ เป็นเครื่องมือในการกำหนดเป้าหมายและความต้องการด้านพัฒนาพื้นที่ของภาคที่ต้องมีความเชื่อมโยงกันในระดับภูมิภาคและ/หรือระหว่างประเทศ โดยผ่านช่องทางการดำเนินงานของกลุ่มจังหวัดฯ เพื่อขับเคลื่อนและเชื่อมโยงให้เป็นไปตามเป้าหมายการพัฒนา กลุ่มจังหวัดภาคตะวันออกเฉียงเหนือตอนบน 1 ระยะ 5 ปี (พ.ศ. 2566 - 2570) ร่วมกันระหว่างภาคราชการ ภาคเอกชน ภาคประชาสังคม ประชาชน สถาบันการศึกษา ส่งเสริมสนับสนุน กระตุ้นให้เกิดการดำเนินงานพัฒนาในพื้นที่ โดยได้กำหนดตำแหน่งการพัฒนา “ศูนย์กลางการท่องเที่ยวอารยธรรมลุ่มน้ำโขง” ประกอบไปด้วย

1. ศูนย์กลางการท่องเที่ยวเชิงธรรมชาติและวัฒนธรรมของอนุภูมิภาคลุ่มแม่น้ำโขง
2. การพัฒนาเศรษฐกิจ การค้า และการลงทุน เชื่อมโยงกับประเทศเพื่อนบ้าน
3. ผลิตภัณฑ์และสินค้าทางการเกษตรมูลค่าสูงและได้มาตรฐาน

## เป้าประสงค์การพัฒนา

1. เศรษฐกิจของกลุ่มจังหวัดมีการเติบโตอย่างต่อเนื่องและยั่งยืน
2. ยกระดับขีดความสามารถในการแข่งขันทางการผลิต การค้า การลงทุน การค้าชายแดน และการท่องเที่ยว โดยใช้ภูมิปัญญาท้องถิ่น เทคโนโลยีและนวัตกรรม
3. รักษาสมดุลทรัพยากรธรรมชาติและสิ่งแวดล้อม เพื่อการพัฒนาอย่างยั่งยืน
4. ยกระดับการพัฒนาคุณภาพชีวิต

### **2.3 ตัวชี้วัดความสำเร็จตามเป้าหมายการพัฒนากลุ่มจังหวัดภาคตะวันออกเฉียงเหนือตอนบน 1**

- (1) อัตราการขยายตัวมูลค่าผลิตภัณฑ์มวลรวมกลุ่มจังหวัดสบายดี เพิ่มขึ้นร้อยละ 5
- (2) ร้อยละที่เพิ่มขึ้นของมูลค่าการค้าชายแดนของกลุ่มสบายดี เพิ่มขึ้นร้อยละ 5
- (3) รายได้จากการท่องเที่ยวเพิ่มขึ้นร้อยละ 5
- (4) สัดส่วนคนจนในพื้นที่กลุ่มจังหวัดสบายดี ลดลงร้อยละ 5
- (5) สัดส่วนปริมาณขยะที่กำจัดถูกต้องต่อปริมาณขยะที่เกิดขึ้นร้อยละ 3

### **2.4 ประเด็นการพัฒนากลุ่มจังหวัดภาคตะวันออกเฉียงเหนือตอนบน 1**

#### **ระยะ 5 ปี (พ.ศ.2566 - 2570)**

- ประเด็นการพัฒนาที่ 1 เพิ่มขีดความสามารถในการแข่งขันด้านการค้า การลงทุน และการค้าชายแดน
- ประเด็นการพัฒนาที่ 2 พัฒนาและส่งเสริมการท่องเที่ยวในกลุ่มจังหวัดสบายดีให้ได้มาตรฐานสากล
- ประเด็นการพัฒนาที่ 3 พัฒนาและยกระดับสินค้าเกษตรปลอดภัยสู่เกษตรกรอินทรีย์อย่างเป็นระบบ
- ประเด็นการพัฒนาที่ 4 พัฒนาทุนมนุษย์และยกระดับคุณภาพชีวิตในทุกช่วงวัยอย่างเท่าเทียม
- ประเด็นการพัฒนาที่ 5 การรักษาสมดุลทรัพยากรธรรมชาติและสิ่งแวดล้อม เพื่อการพัฒนาอย่างยั่งยืน

ประเด็นการพัฒนาที่ 1 เพิ่มขีดความสามารถในการแข่งขันด้านการค้า การลงทุน และการค้าชายแดน

<b>วัตถุประสงค์</b>	<b>ตัวชี้วัดและค่าเป้าหมาย</b>
1. พัฒนาศักยภาพในการแข่งขันด้านการผลิต การค้า การลงทุน การค้าชายแดน และการตลาดทั้งในและต่างประเทศ	1. อัตราการขยายตัวมูลค่าผลิตภัณฑ์มวลรวมกลุ่มจังหวัดสบายดี เพิ่มขึ้นร้อยละ 5
2. เพื่อเพิ่มมูลค่าภาคอุตสาหกรรมของกลุ่มจังหวัด	2. อัตราการขยายตัวภาคอุตสาหกรรม เพิ่มขึ้นร้อยละ 5
3. เพื่อเพิ่มมูลค่าการค้าชายแดน	3. ร้อยละที่เพิ่มขึ้นของมูลค่าการค้าชายแดนของกลุ่มสบายดี เพิ่มขึ้นร้อยละ 5

#### แนวทางการพัฒนา (กลยุทธ์)

1. พัฒนาระบบโครงสร้างพื้นฐานและระบบสาธารณูปโภค เพื่อรองรับการขยายตัวทางเศรษฐกิจ การค้า การลงทุน และการค้าชายแดน
2. พัฒนาระบบการบริหารจัดการน้ำให้มีประสิทธิภาพและครอบคลุมในทุกพื้นที่
3. ยกระดับและพัฒนาศักยภาพสินค้าและบริการให้มีมาตรฐานในการแข่งขัน

4. ส่งเสริมและพัฒนาความร่วมมือด้านการค้า การลงทุน การค้าชายแดน เชื่อมโยงทั้งภายใน และระหว่างประเทศ

#### โครงการ

1. โครงการเพิ่มศักยภาพโครงสร้างพื้นฐานและระบบสาธารณูปโภคด้านการค้า การลงทุน และการค้าชายแดน
2. โครงการยกระดับและพัฒนาสินค้าและบริการมุ่งสู่มาตรฐานสากล
3. โครงการส่งเสริมการค้า การลงทุน และการค้าชายแดนเชื่อมโยงทั้งภายในและระหว่างประเทศ

ต้นทาง		กลางทาง	ปลายทาง
แนวทางการพัฒนาที่ 1 พัฒนาระบบโครงสร้างพื้นฐาน และระบบสาธารณูปโภค เพื่อรองรับการขยายตัว ทางเศรษฐกิจ การค้า การลงทุน และการค้าชายแดน	แนวทางการพัฒนาที่ 2 พัฒนาระบบการบริหาร จัดการน้ำให้มี ประสิทธิภาพ และครอบคลุมในทุกพื้นที่	แนวทางการพัฒนาที่ 3 ยกระดับและพัฒนาศักยภาพ สินค้าและบริการให้มี มาตรฐานในการแข่งขัน	แนวทางการพัฒนาที่ 4 ส่งเสริมและพัฒนา ความร่วมมือด้านการค้า การลงทุน การค้าชายแดน เชื่อมโยงทั้งภายใน และระหว่างประเทศ
แผนงาน : ส่งเสริมด้านการผลิต การค้า การลงทุน และการตลาดทั้งในและต่างประเทศ			
1. โครงการเพิ่มศักยภาพ โครงสร้างพื้นฐานและระบบ สาธารณูปโภคด้านการค้า การลงทุน และการค้า ชายแดน		2. โครงการยกระดับและ พัฒนาสินค้าและบริการ มุ่งสู่มาตรฐานสากล	3. โครงการส่งเสริมการค้า การลงทุน และการค้า ชายแดนเชื่อมโยงทั้งใน และระหว่างประเทศ

#### ประเด็นการพัฒนาที่ 2 พัฒนาและส่งเสริมการท่องเที่ยวในกลุ่มจังหวัดสบายดีให้ได้มาตรฐานสากล

วัตถุประสงค์	ตัวชี้วัดและค่าเป้าหมาย
1. พัฒนาโครงสร้างพื้นฐานและสิ่งอำนวยความสะดวกเพื่อการท่องเที่ยว	1. อัตราการขยายตัวรายได้จากการท่องเที่ยวเพิ่มขึ้นร้อยละ 5
2. ยกระดับการท่องเที่ยวของกลุ่มจังหวัดสบายดีให้ได้มาตรฐานสากล และเชื่อมโยงกับประเทศในอนุภูมิภาคลุ่มน้ำโขงอย่างเป็นรูปธรรม	2. รายได้จากการท่องเที่ยวเพิ่มขึ้นร้อยละ 5
3. เพื่อส่งเสริมการประชาสัมพันธ์การท่องเที่ยวของกลุ่มจังหวัดสบายดี	

#### แนวทางการพัฒนา (กลยุทธ์)

1. พัฒนาและยกระดับโครงสร้างพื้นฐาน และสิ่งอำนวยความสะดวกด้านการท่องเที่ยวให้ได้มาตรฐานสากล
2. ส่งเสริมความร่วมมือและพัฒนาทักษะบุคลากรด้านการท่องเที่ยว เพื่อเชื่อมโยงเส้นทาง การท่องเที่ยวของกลุ่มจังหวัดภาคตะวันออกเฉียงเหนือตอนบน 1 และประเทศในอนุภูมิภาคลุ่มน้ำโขง อย่างเป็นรูปธรรม
3. พัฒนาประชาสัมพันธ์ด้านการท่องเที่ยวและเพิ่มช่องทางการตลาด

#### โครงการ

1. โครงการพัฒนาโครงสร้างพื้นฐานและสิ่งอำนวยความสะดวกด้านการท่องเที่ยวให้ได้มาตรฐานเพื่อรองรับเส้นทางท่องเที่ยวเชิงอัตลักษณ์และส่งเสริมเส้นทางท่องเที่ยววิถีชีวิตลุ่มแม่น้ำโขง (บนเส้นทางโรมานติก รุท (Romantic Route) และ นาฮี รุท (Nakhee Route)

2. โครงการส่งเสริมการท่องเที่ยวเพื่อเพิ่มศักยภาพของบุคลากรด้านการท่องเที่ยวเชิงผสมผสาน สู่ความยั่งยืน

3. โครงการส่งเสริมการประชาสัมพันธ์และพัฒนาช่องทางตลาดการท่องเที่ยวเชิงรุก

ต้นทาง	กลางทาง	ปลายทาง
แนวทางการพัฒนาที่ 1 พัฒนาและยกระดับโครงสร้างพื้นฐานและสิ่งอำนวยความสะดวกด้านการท่องเที่ยวให้ได้มาตรฐาน	แนวทางการพัฒนาที่ 2 ส่งเสริมความร่วมมือและพัฒนาทักษะบุคลากรด้านการท่องเที่ยวเพื่อเชื่อมโยงเส้นทางการท่องเที่ยวของกลุ่มจังหวัดภาคตะวันออกเฉียงเหนือตอนบน 1 และประเทศในอนุภูมิภาคลุ่มน้ำโขงอย่างเป็นรูปธรรม	แนวทางการพัฒนาที่ 3 พัฒนาประชาสัมพันธ์ด้านการท่องเที่ยวและเพิ่มช่องทางการตลาด
แผนงาน : ส่งเสริมและพัฒนาการท่องเที่ยวในกลุ่มจังหวัดภาคตะวันออกเฉียงเหนือตอนบน 1		
1. โครงการพัฒนาโครงสร้างพื้นฐานและสิ่งอำนวยความสะดวกด้านการท่องเที่ยวให้ได้มาตรฐาน เพื่อรองรับเส้นทางการท่องเที่ยวเชิงอัตลักษณ์และส่งเสริมเส้นทางการท่องเที่ยววิถีชีวิตลุ่มแม่น้ำโขง (บนเส้นทางโรแมนติก รุท (Romantic Route) และ นาคี รุท (Nakhee Route)	2. โครงการส่งเสริมการท่องเที่ยวเพิ่มศักยภาพของบุคลากรด้านการท่องเที่ยวเชิงผสมผสานสู่ความยั่งยืน	3. โครงการส่งเสริมการประชาสัมพันธ์และพัฒนาช่องทางตลาดการท่องเที่ยวเชิงรุก

ประเด็นการพัฒนาที่ 3 พัฒนาและยกระดับสินค้าเกษตรปลอดภัยสู่เกษตรกรอินทรีย์อย่างเป็นระบบ

วัตถุประสงค์	ตัวชี้วัดและค่าเป้าหมาย
1. พัฒนายกระดับผลิตภัณฑ์สินค้าเกษตรปลอดภัยสู่เกษตรกรอินทรีย์ให้ได้มาตรฐานสากล	1. ผลิตผลทางการเกษตรภายในกลุ่มจังหวัดสบายดีเพิ่มขึ้นร้อยละ 5
2. เพิ่มช่องทางการตลาดในการผลิตสินค้าและการจำหน่ายสินค้าเกษตรให้มีมูลค่าสูง	2. อัตราการขยายตัวภาคเกษตร เพิ่มขึ้นร้อยละ 5

#### แนวทางการพัฒนา (กลยุทธ์)

- พัฒนาโครงสร้างพื้นฐานและระบบสาธารณูปโภคให้ครอบคลุมในทุกพื้นที่
- เพิ่มมาตรฐานสินค้าการเกษตรในการป้องกัน ฝ้าระวังโรคอุบัติใหม่ในพืชและสัตว์สู่การบริการให้ได้มาตรฐาน
- ยกระดับและส่งเสริมการผลิต แปรรูปผลิตภัณฑ์ทางการเกษตร ด้วยเทคโนโลยีและนวัตกรรมการผลิตที่ทันสมัยเพื่อการส่งออก
- เพิ่มช่องทางการจัดจำหน่ายสินค้าในรูปแบบที่หลากหลาย

#### โครงการ

- โครงการเพิ่มศักยภาพโครงสร้างพื้นฐานและระบบสาธารณูปโภคเพื่อสนับสนุนการเกษตร ทั้งระบบ
- โครงการส่งเสริมการผลิตสินค้าเกษตรปลอดภัยสู่มาตรฐานอินทรีย์อย่างเป็นระบบ (Green economy)
- โครงการเพิ่มขีดความสามารถของผู้ประกอบการ เพื่อการแข่งขันสู่มาตรฐานสากล
- โครงการส่งเสริมการตลาดและจำหน่ายสินค้าผลิตภัณฑ์การเกษตร



ต้นทาง		กลางทาง	ปลายทาง
แนวทางการพัฒนาที่ 1 พัฒนาโครงสร้างพื้นฐาน และระบบสาธารณสุขภาคให้ ครอบคลุมในทุกพื้นที่	แนวทางการพัฒนาที่ 2 ยกระดับและเพิ่มมาตรฐาน สินค้าการเกษตรในการ ป้องกัน เฝ้าระวังโรคอุบัติใหม่ ในพืชและสัตว์สู่การบริการ ให้ได้มาตรฐาน	แนวทางการพัฒนาที่ 3 ยกระดับและส่งเสริมการผลิต แปรรูปผลิตภัณฑ์ทาง การเกษตร ด้วยเทคโนโลยี และนวัตกรรมการผลิต ที่ทันสมัยเพื่อการส่งออก	แนวทางการพัฒนาที่ 4 เพิ่มช่องทางการจัด จำหน่ายสินค้าในรูปแบบ ที่หลากหลาย
แผนงาน : ส่งเสริมการผลิต แปรรูปผลิตภัณฑ์ทางการเกษตร และยกระดับภาคการเกษตร			
1. โครงการเพิ่มศักยภาพ โครงสร้างพื้นฐานและระบบ สาธารณสุขภาคเพื่อสนับสนุน การเกษตรทั้งระบบ	2. โครงการส่งเสริมการผลิต สินค้าเกษตรปลอดภัยสู่มาตรฐาน อินทรีย์อย่างเป็นระบบ (Green economy)	3. โครงการเพิ่มขีด ความสามารถของ ผู้ประกอบการ เพื่อการแข่งขัน สู่มาตรฐานสากล	4. โครงการส่งเสริม การตลาดและจำหน่าย สินค้าผลิตภัณฑ์ การเกษตร

ประเด็นการพัฒนาที่ 4 พัฒนาทุนมนุษย์และยกระดับคุณภาพชีวิตในทุกช่วงวัยอย่างเท่าเทียม

วัตถุประสงค์	ตัวชี้วัดและค่าเป้าหมาย
1. เพื่อยกระดับศักยภาพแรงงาน และผู้ประกอบการในกลุ่มจังหวัดสภายดี	1. อัตราการขยายตัวของผลิตภาพแรงงานเพิ่มขึ้น ร้อยละ 3
2. เพื่อให้ประชาชนในกลุ่มจังหวัดสภายดี มีคุณภาพชีวิตที่ดีขึ้น	2. สัดส่วนรายได้ต่อหนี้สินต่อครัวเรือนของกลุ่มจังหวัด สภายดีเพิ่มขึ้นร้อยละ 5

#### แนวทางการพัฒนา (กลยุทธ์)

1. พัฒนาด้านสาธารณสุขสู่การเป็นศูนย์กลางด้านสุขภาพในกลุ่มอนุภูมิภาคลุ่มน้ำโขง
2. พัฒนาและยกระดับศักยภาพแรงงานและผู้ประกอบการให้มีทักษะฝีมือได้มาตรฐาน
3. พัฒนาคนให้พร้อมรับการเปลี่ยนแปลงสถานการณ์โลกที่อุบัติขึ้นใหม่

#### โครงการ

1. โครงการส่งเสริมความมั่นคง ปลอดภัยเพื่อยกระดับคุณภาพชีวิต
2. โครงการยกระดับศักยภาพแรงงานให้ได้มาตรฐาน
3. โครงการพัฒนาคุณภาพชีวิตเพื่อรองรับโรคอุบัติใหม่

ต้นทาง	กลางทาง	ปลายทาง
แนวทางการพัฒนาที่ 1 พัฒนาด้านสาธารณสุขสู่การเป็น ศูนย์กลางด้านสุขภาพในกลุ่มอนุภูมิภาค ลุ่มน้ำโขง	แนวทางการพัฒนาที่ 2 พัฒนาและยกระดับศักยภาพแรงงาน และผู้ประกอบการให้มีทักษะฝีมือ ได้มาตรฐาน	แนวทางการพัฒนาที่ 3 พัฒนาคนให้พร้อมรับการเปลี่ยนแปลง สถานการณ์โลกที่อุบัติขึ้นใหม่
แผนงาน : พัฒนาทุนมนุษย์และยกระดับคุณภาพชีวิต		
1. โครงการส่งเสริมความมั่นคง ปลอดภัยเพื่อยกระดับคุณภาพชีวิต	2. โครงการยกระดับศักยภาพแรงงาน ให้ได้มาตรฐาน	3. โครงการพัฒนาคุณภาพชีวิต เพื่อรองรับโรคอุบัติใหม่

**ประเด็นการพัฒนาที่ 5 การรักษาสมดุลทรัพยากรธรรมชาติและสิ่งแวดล้อม เพื่อการพัฒนาอย่างยั่งยืน**

วัตถุประสงค์	ตัวชี้วัดและค่าเป้าหมาย
1. พื้นฟูและอนุรักษ์พื้นที่ป่าให้มีความอุดมสมบูรณ์เพิ่มขึ้น	1. สัดส่วนของพื้นที่สีเขียวในกลุ่มจังหวัดสวายดีเพิ่มขึ้นร้อยละ 3
2. เพื่อบริหารจัดการขยะและมลภาวะอย่างเป็นระบบ	2. สัดส่วนปริมาณขยะที่กำจัดถูกต้องต่อปริมาณขยะที่เกิดขึ้นร้อยละ 3
3. เพื่อส่งเสริมศักยภาพในการรับมือกับการเปลี่ยนแปลงสภาพภูมิอากาศของโลกและภัยพิบัติในรูปแบบต่างๆ ตามสถานการณ์โลก	

แนวทางการพัฒนา (กลยุทธ์)

- ส่งเสริมการบริหารจัดการระบบอนุรักษ์ พื้นฟูและป้องกันการทำลายทรัพยากรลุ่มน้ำแบบบูรณาการ ของกลุ่มจังหวัด
- ส่งเสริมมาตรการป้องกัน การแก้ไขปัญหา และเยียวยา จากปัญหาทางธรรมชาติและสิ่งแวดล้อมที่เกิดขึ้นในพื้นที่
- การเตรียมความพร้อมรับมือกับการเปลี่ยนแปลงสภาพภูมิอากาศของโลก (Climate change) และภัยพิบัติในรูปแบบต่างๆตามสถานการณ์โลก

โครงการ

- โครงการอนุรักษ์ พื้นฟูทรัพยากรธรรมชาติ
- โครงการบริหารจัดการสิ่งแวดล้อมและมลภาวะ
- โครงการเสริมสร้างนวัตกรรม เพื่อเตรียมความพร้อมรับมือกับการเปลี่ยนแปลง สภาพภูมิอากาศของโลก และภัยพิบัติในรูปแบบต่างๆตามสถานการณ์โลก

ต้นทาง	กลางทาง	ปลายทาง
แนวทางการพัฒนาที่ 1 ส่งเสริมการบริหารจัดการระบบอนุรักษ์ พื้นฟูและป้องกันการทำลายทรัพยากร ลุ่มน้ำแบบบูรณาการของกลุ่มจังหวัด	แนวทางการพัฒนาที่ 2 ส่งเสริมมาตรการป้องกันการแก้ไขปัญหา และเยียวยา จากปัญหาทางธรรมชาติ และสิ่งแวดล้อมที่เกิดขึ้นในพื้นที่	แนวทางการพัฒนาที่ 3 การเตรียมความพร้อมรับมือกับการ เปลี่ยนแปลงสภาพภูมิอากาศของโลก (Climate change) และภัยพิบัติ ในรูปแบบต่างๆ ตามสถานการณ์โลก
แผนงาน: การส่งเสริมอนุรักษ์พื้นที่ป่าต้นน้ำและการพัฒนาสู่การเป็นเมืองสิ่งแวดล้อมอย่างยั่งยืน		
1.โครงการอนุรักษ์ พื้นฟู ทรัพยากรธรรมชาติ	2. โครงการบริหารจัดการสิ่งแวดล้อม และมลภาวะ	3. โครงการเสริมสร้างนวัตกรรม เพื่อเตรียมความพร้อมรับมือ กับการเปลี่ยนแปลง สภาพภูมิอากาศ ของโลก และภัยพิบัติในรูปแบบต่างๆตาม สถานการณ์โลก

**๑.๔.๓ ยุทธศาสตร์การพัฒนาจังหวัดบึงกาฬ ตามแผนพัฒนาจังหวัด ปี พ.ศ. ๒๕๖๖-๒๕๗๐**

ตามแผนพัฒนาจังหวัด พ.ศ. ๒๕๖๖ - ๒๕๗๐ ฉบับทบทวน ประจำปีงบประมาณ พ.ศ. ๒๕๖๗

จังหวัดบึงกาฬได้ดำเนินการทบทวนแผนพัฒนาจังหวัด ปี พ.ศ. ๒๕๖๖ - ๒๕๗๐ ฉบับทบทวน ประจำปีงบประมาณ พ.ศ. ๒๕๖๗ มาตั้งแต่เดือนกรกฎาคม - พฤศจิกายน ๒๕๖๕ ผลจากการวิเคราะห์/ประเมินศักยภาพสถานะแวดล้อมภายในและสถานะแวดล้อมภายนอก ผนวกกับข้อมูลระดับนโยบายต่าง ๆ ของรัฐบาล ตลอดจนข้อมูลอื่น ๆ ในระดับพื้นที่และภูมิภาคแล้ว จังหวัดบึงกาฬจึงได้กำหนดกรอบทิศทางการพัฒนาตามแผนพัฒนาจังหวัด ปี พ.ศ. ๒๕๖๖ - ๒๕๗๐ ฉบับทบทวน ประจำปีงบประมาณ พ.ศ. ๒๕๖๗ ดังนี้

**เป้าหมายการพัฒนาจังหวัด : เมืองยางพารา การเกษตรก้าวหน้า ประตุการค้าอินโดจีน และการท่องเที่ยววิถีชีวิตลุ่มน้ำโขง**

- พันธกิจ :**
๑. พัฒนาระดับการผลิต การแปรรูปยางพารา การเกษตรกรรมด้วยเทคโนโลยีและนวัตกรรม
  ๒. พัฒนาโครงสร้างพื้นฐานและสิ่งอำนวยความสะดวกอย่างเป็นระบบเพื่อรองรับการเจริญเติบโตของเมืองชายแดนและเพิ่มขีดความสามารถในการแข่งขันการค้า การบริการ และการลงทุน
  ๓. พัฒนาและส่งเสริมการท่องเที่ยววิถีชีวิตลุ่มน้ำโขงและการบริหารจัดการทรัพยากรธรรมชาติและสิ่งแวดล้อม
  ๔. พัฒนาศักยภาพและยกระดับคุณภาพชีวิตของคนทุกช่วงวัย

**เป้าประสงค์ :** เพิ่มรายได้จากภาคการเกษตร การค้า การบริการ การลงทุน และการท่องเที่ยว

**๓.๒.๓ ตัวชี้วัดความสำเร็จตามเป้าหมายการพัฒนาจังหวัด :**

๑. มูลค่าผลิตภัณฑ์มวลรวม (GPP) ภาคการเกษตรเพิ่มขึ้นร้อยละ ๒๐
๒. มูลค่าการค้าชายแดนเพิ่มขึ้นร้อยละ ๒๕
๓. รายได้จากการท่องเที่ยวเพิ่มขึ้นร้อยละ ๒๕



๓.๒.๔ ประเด็นการพัฒนาของจังหวัด :

ที่	ประเด็นการพัฒนา	แนวทางการพัฒนา	การขับเคลื่อน	เป้าหมายการพัฒนา
๑.	ยุทธศาสตร์ที่ ๑ ส่งเสริมและพัฒนาเกษตรกรรมและการแปรรูปยางพาราแบบครบวงจร	๑.๑ พัฒนาโครงสร้างพื้นฐานการผลิต การแปรรูปสินค้าเกษตรด้วยเทคโนโลยี และนวัตกรรม เพื่อเพิ่มประสิทธิภาพ การผลิต และการบริหารจัดการ ด้านการตลาด	๑. โครงการพัฒนาแหล่งน้ำ เพื่อการเกษตร ๒. โครงการปรับปรุงซ่อมแซม โครงข่ายถนนเพื่อการขนส่งสินค้า เกษตรและยางพาราจากแหล่งผลิต ๓. โครงการพัฒนาระบบตลาด และเพิ่มช่องทางการจำหน่าย สินค้าเกษตรและผลิตภัณฑ์ชุมชน ๔. โครงการสร้างมูลค่าเพิ่มสินค้า เกษตรด้วยเทคโนโลยีและนวัตกรรม ๕. โครงการส่งเสริมการแปรรูป ยางพาราด้วยเทคโนโลยี และนวัตกรรมแบบครบวงจร <b>๖. โครงการประตูระบายน้ำ ทั่วยผาคาง ตำบลไคสี อำเภอเมือง บึงกาฬ จังหวัดบึงกาฬ</b>	<b>ความมั่นคงทางเศรษฐกิจ</b> : สร้างงาน สร้างรายได้จากการผลิตและแปรรูป ยางพาราและการเกษตรกรรม ในอนาคตกลุ่มน้ำโขง <b>เกษตรกร ๔.๐</b> : เกษตรกรผลิตได้ ขายเป็น ใช้ตลาดนำการผลิต เปลี่ยนเกษตรกรจาก การผลิตเป็นผู้ประกอบการทางเกษตร สมัยใหม่ (Smart Farmer) ที่มีการบริหารจัดการที่ดี มีต้นทุนการผลิตต่ำและหลุดพ้น จากความยากจน
		๑.๒ พัฒนาศักยภาพเกษตรกร กลุ่มเกษตรกร และสถาบันเกษตรกร	โครงการส่งเสริมและพัฒนา ศักยภาพเกษตรกร กลุ่มเกษตรกร และสถาบันเกษตรกร	
		๑.๓ ส่งเสริมเกษตรกรรม ตามหลักปรัชญาเศรษฐกิจพอเพียง	โครงการส่งเสริมและพัฒนา การเกษตรตามหลักปรัชญา เศรษฐกิจพอเพียง	

ที่	ประเด็นการพัฒนา	แนวทางการพัฒนา	การขับเคลื่อน	เป้าหมายการพัฒนา
๒.	ยุทธศาสตร์ที่ ๒ พัฒนาโครงสร้างพื้นฐานและเพิ่มขีดความสามารถในการแข่งขัน	๒.๑ พัฒนาระบบโครงสร้างพื้นฐาน สาธารณูปโภค และโลจิสติกส์ เพื่อรองรับการเจริญเติบโตของเมืองชายแดน และเชื่อมโยงการค้า การบริการ และการลงทุน	<p>๑. โครงการพัฒนาโครงสร้างพื้นฐานและระบบโลจิสติกส์เพื่อเชื่อมโยงการค้าและบริการ การลงทุน</p> <p>๒. โครงการก่อสร้างท่าอากาศยานบึงกาฬ</p> <p>๓. โครงการก่อสร้างโครงข่ายทางหลวงเชื่อมโยงจังหวัดอุดรธานี – บึงกาฬ</p> <p>๔. โครงการก่อสร้างทางเลียยเมืองจังหวัดบึงกาฬ</p> <p>๕. โครงการจัดตั้งเขตพัฒนาพิเศษภาคตะวันออก เฉียงเหนือตอนบน ๑</p> <p>๖. โครงการพัฒนาตามผังเมืองรวมจังหวัดบึงกาฬ (Land mark)</p> <p>๗. โครงการปรับปรุงระบบไฟฟ้าและสายสื่อสารเป็นเคเบิลใต้ดิน</p>	<p><b>ความมั่นคงทางเศรษฐกิจ :</b></p> <p>สร้างงาน สร้างรายได้ จากการค้าและบริการ การลงทุน การพัฒนาโครงสร้างพื้นฐาน และสาธารณูปโภค เพื่อการเจริญเติบโตของเมืองชายแดนอย่างเป็นระบบ</p>
		๒.๒ บูรณาการความร่วมมือด้านการค้า การบริการ การลงทุน การท่องเที่ยว กับประเทศเพื่อนบ้านในอนุภาคลุ่มน้ำโขง	โครงการส่งเสริมและพัฒนา ศักยภาพด้านการค้าและบริการ การลงทุน และการตลาด เชื่อมโยงกับประเทศเพื่อนบ้าน	
		๒.๓ พัฒนาระบบการบริหารจัดการเทคโนโลยีสารสนเทศ และพลังงานทดแทน	<p>๑. โครงการพัฒนาระบบเทคโนโลยีสารสนเทศเพื่อการค้าและบริการ การลงทุน</p> <p>๒. โครงการพัฒนาส่งเสริมพลังงานทดแทน</p>	
		๒.๔ พัฒนาผู้ประกอบการ การบริหารจัดการการตลาด สินค้า และการบริการ	<p>๑. โครงการพัฒนาและเสริมสร้าง ศักยภาพผู้ประกอบการ ๔.๐</p> <p>๒. โครงการส่งเสริมและพัฒนา ศักยภาพการผลิตและช่องทางการตลาด</p>	

ที่	ประเด็นการพัฒนา	แนวทางการพัฒนา	การขับเคลื่อน	เป้าหมายการพัฒนา
๓.	ยุทธศาสตร์ที่ ๓ พัฒนาและส่งเสริมการท่องเที่ยว และการจัดการทรัพยากรธรรมชาติและสิ่งแวดล้อมอย่างยั่งยืน	๓.๑ ปรับปรุงโครงสร้างพื้นฐาน แหล่งท่องเที่ยวและสิ่งอำนวยความสะดวกเพื่อรองรับนักท่องเที่ยว	โครงการพัฒนาและปรับปรุงโครงสร้างพื้นฐานแหล่งท่องเที่ยว และสิ่งอำนวยความสะดวกเพื่อรองรับนักท่องเที่ยว	<b>ความมั่นคงทางเศรษฐกิจ</b> : สร้างงานสร้างรายได้จากการท่องเที่ยวแบบพึ่งพาธรรมชาติ/ระบบนิเวศน์ วัฒนธรรมขนบธรรมเนียม ประเพณีตามวิถีชีวิต/วิถีชุมชน อารยธรรมลุ่มน้ำโขง <b>ความยั่งยืน</b> : ทรัพยากรธรรมชาติและสิ่งแวดล้อมได้รับการพัฒนา ดูแลรักษาอนุรักษ์และใช้ประโยชน์อย่างคุ้มค่าและยั่งยืนโดยมีสิ่งแวดล้อมที่ดีมีคาร์บอนต่ำ (Low carbon)
		๓.๒ พัฒนาและส่งเสริมอุตสาหกรรมท่องเที่ยว	๑. โครงการพัฒนาศักยภาพบุคลากรภาคการท่องเที่ยวและบริการ ๒. โครงการส่งเสริมและประชาสัมพันธ์การท่องเที่ยวจังหวัดบึงกาฬ	
		๓.๓ อนุรักษ์ฟื้นฟูทรัพยากรธรรมชาติและสิ่งแวดล้อมอย่างยั่งยืน	โครงการอนุรักษ์ฟื้นฟูและพัฒนาทรัพยากรธรรมชาติและสิ่งแวดล้อม	
		๓.๔ ส่งเสริมการอนุรักษ์ฟื้นฟูศิลปวัฒนธรรม ขนบธรรมเนียมประเพณี เพื่อส่งเสริมการท่องเที่ยววิถีชีวิต อารยธรรมลุ่มน้ำโขง	โครงการส่งเสริมการอนุรักษ์ฟื้นฟูศิลปวัฒนธรรม ขนบธรรมเนียมประเพณี เพื่อส่งเสริมการท่องเที่ยววิถีชีวิตอารยธรรมลุ่มน้ำโขง	



ที่	ประเด็นการพัฒนา	แนวทางการพัฒนา	การขับเคลื่อน	เป้าหมายการพัฒนา
๔.	ยุทธศาสตร์ที่ ๔ พัฒนาคน ชุมชน และความมั่นคง สู่สังคมสงบสุข	๔.๑ พัฒนาศักยภาพและยกระดับ คุณภาพชีวิตของคนทุกช่วงวัย ด้านการศึกษา แรงงาน สาธารณสุข สังคม ผู้ด้อยโอกาส ผู้พิการ และผู้สูงอายุ	โครงการพัฒนาศักยภาพ และยกระดับคุณภาพชีวิต ของคนบึงกาฬ	<b>คน</b> : คนบึงกาฬ ต้อง <i>Smart + เก่ง ดี</i> <b>มีคุณภาพ</b> ๔ ด้าน <ul style="list-style-type: none"> <li>- สุขภาพดี (Health)</li> <li>- จิตใจดี (Heart)</li> <li>- องค์กรความรู้/ทัศนคติดี (Head)</li> <li>- ทักษะเชี่ยวชาญดี (Hand)</li> </ul> <b>สังคม</b> : สังคมคนบึงกาฬ ต้อง ๓ มี <ul style="list-style-type: none"> <li>- มีความหวัง (Hope)</li> <li>- มีความสามัคคี (Harmony)</li> <li>- มีความสุข (Happiness)</li> </ul> <b>มั่นคง</b> : คน ชุมชน พื้นที่บึงกาฬ มีความมั่นคงปลอดภัย ในชีวิตและทรัพย์สิน
		๔.๒ เสริมสร้างความสัมพันธ์กับ ประเทศเพื่อนบ้าน การบูรณาการ บริหารจัดการพื้นที่ชายแดน และการป้องกันปราบปรามภัยคุกคาม ด้านความมั่นคง	๑. โครงการเสริมสร้าง ความสัมพันธ์อันดีกับประเทศ เพื่อนบ้านตลอดแนวชายแดน ๒. โครงการบูรณาการความร่วมมือ เพื่อเพิ่มประสิทธิภาพการป้องกัน และรักษาความสงบเรียบร้อย ด้านความมั่นคง ๓. โครงการพัฒนาและเสริมสร้าง ความมั่นคงชุมชนตามแนวชายแดน <b>๔. โครงการก่อสร้างเขื่อน ป้องกันตลิ่งแนวชายแดน ตามแม่น้ำโขง</b>	
		๔.๓ ขับเคลื่อนและขยายผล โครงการตามแนวพระราชดำริ	โครงการขับเคลื่อนและขยายผล โครงการตามแนวพระราชดำริ	

ที่	ประเด็นการพัฒนา	แนวทางการพัฒนา	การขับเคลื่อน	เป้าหมายการพัฒนา
๕.	ยุทธศาสตร์ที่ ๕ พัฒนาระดับการบริหารจัดการภาครัฐ	๕.๑ พัฒนาสมรรถนะบุคลากรเพื่อเสริมสร้างกลไกการบริหารจัดการบ้านเมืองที่ดี	โครงการพัฒนาระดับบุคลากรภาครัฐ (Smart Officer) เพื่อขับเคลื่อนการบริหารจัดการบ้านเมืองที่ดี	Smart Officer : บุคลากรภาครัฐมีความรอบรู้และเข้าใจในเชิงวิชาการ นโยบาย ใช้เทคโนโลยีสารสนเทศ และสามารถนำไปปฏิบัติและต่อยอดให้เกิดประโยชน์สูงสุดต่อทางราชการและประชาชน
		๕.๒ พัฒนาและส่งเสริมการบริการประชาชนด้วยระบบเทคโนโลยีที่ทันสมัย มุ่งสู่ความเป็นเมืองอัจฉริยะ (Smart City)	โครงการพัฒนาและส่งเสริมการบริการประชาชนด้วยระบบเทคโนโลยี ๔.๐	หน่วยงานภาครัฐ ๔.๐ : ส่วนราชการจังหวัดบึงกาฬเปิดกว้างเชื่อมโยงได้กับทุกฝ่าย (Open & Connected Government) โปร่งใสใน การทำงาน ยึดประชาชนเป็นศูนย์กลาง (Citizen – Centric Government) ข้าราชการทำงาน เชิงรุก ตอบสนองความต้องการของประชาชน มีความคิดริเริ่มสร้างสรรค์ (Smart innovative Government) ความเป็นมืออาชีพปรับตัวเข้าสู่ความเป็นสำนักงานดิจิทัลที่มีการใช้นวัตกรรม เทคโนโลยี สมัยใหม่ในการบริการประชาชนและบริหารจัดการบ้านเมือง เพื่อมุ่งสู่ความเป็นเมืองอัจฉริยะ (Smart City) ในอนาคต

**๖. จุดเน้นหนักการพัฒนาจังหวัด :**

- ๖.๑ พัฒนาโครงสร้างพื้นฐานเพื่อการเจริญเติบโตของเมืองชายแดน
- ๖.๒ พัฒนาเกษตรกรรม และการแปรรูปยางพารา ด้วยเทคโนโลยีและนวัตกรรม
- ๖.๓ ส่งเสริมการค้าและบริการ การลงทุน
- ๖.๔ ส่งเสริมการท่องเที่ยววิถีชีวิตลุ่มน้ำโขง

**๗. ค่านิยม :**

บึงกาฬ “สร้างเมือง สร้างคน สร้างรายได้”

**๑.๕ กรอบยุทธศาสตร์และแนวทางการพัฒนาขององค์กรปกครองส่วนท้องถิ่นในเขตจังหวัดบึงกาฬ**

**วิสัยทัศน์ อปท. ในเขตจังหวัดบึงกาฬ(Vision)**

“ท้องถิ่นน่าอยู่ ท่องเที่ยวก้าวหน้า ประชาชนอยู่ดี มีความสุข อย่างยั่งยืน”

**พันธกิจ**

พันธกิจที่ ๑ ปรับปรุงและพัฒนาาระบบคมนาคมขนส่ง ระบบสาธารณสุขโรค สาธารณูปการให้ได้มาตรฐาน มีประสิทธิภาพและเพียงพอต่อความต้องการของประชาชน เพื่อรองรับการขยายตัวของเมืองในอนาคต และเศรษฐกิจของท้องถิ่น

พันธกิจที่ ๒ ส่งเสริมและพัฒนาศักยภาพของคน ครอบครัว และชุมชนให้เข้มแข็ง สามารถพึ่งตนเองได้ ตามแนวเศรษฐกิจพอเพียง

พันธกิจที่ ๓ สร้างระบบบริหารจัดการที่ดี โดยให้ประชาชนมีส่วนร่วมในการตัดสินใจ การวางแผนพัฒนา การตรวจสอบ เพื่อให้เกิดความโปร่งใสในการบริหารและการปกครอง

พันธกิจที่ ๔ ปรับปรุงและพัฒนาาระบบการศึกษาและสาธารณสุข ตลอดจนอนุรักษ์และพัฒนาศิลปวัฒนธรรมอันดีงามและภูมิปัญญาของท้องถิ่น

พันธกิจที่ ๕ พัฒนาเทคโนโลยีสารสนเทศเพื่อการบริหารและกาบริการให้มีประสิทธิภาพยิ่งขึ้นเพื่อสนับสนุนการบริหารจัดการที่ดี

พันธกิจที่ ๖ เพิ่มประสิทธิภาพในการจัดการทรัพยากรธรรมชาติและสิ่งแวดล้อมที่ดี เพื่อการพัฒนาที่ยั่งยืน

พันธกิจที่ ๗ สร้างความเข้มแข็งด้านการเงินการคลัง โดยการปรับปรุงกระบวนการบริหารการเงินการคลังให้สอดคล้องกับอำนาจหน้าที่และภารกิจที่มีอยู่เดิม และที่ได้รับโอนจากการกระจายอำนาจจากรัฐบาล

พันธกิจที่ ๘ พัฒนาศักยภาพของผังเมืองให้เป็นเครื่องมือชั้นนำและสนับสนุนการพัฒนาเมืองอย่างมีประสิทธิภาพ

พันธกิจที่ ๙ ส่งเสริมและพัฒนาการค้า การลงทุน การท่องเที่ยว และกีฬา

พันธกิจที่ ๑๐ ส่งเสริมและพัฒนาเพื่อเข้าสู่ประชาคมเศรษฐกิจอาเซียน

**๒.๓ ประเด็นยุทธศาสตร์การพัฒนาขององค์กรปกครองส่วนท้องถิ่นในเขตจังหวัดบึงกาฬ**

ประเด็นยุทธศาสตร์ที่ ๑ การพัฒนาด้านโครงสร้างพื้นฐาน

ประเด็นยุทธศาสตร์ที่ ๒ การพัฒนาด้านการเกษตรและการพัฒนาคุณภาพชีวิต

ประเด็นยุทธศาสตร์ที่ ๓ การพัฒนาด้านการจัดระเบียบชุมชน สังคมและการรักษาความสงบ

เรียบร้อย

สิ่งแวดล้อม

- ประเด็นยุทธศาสตร์ที่ ๔ การพัฒนาด้านการค้า การลงทุน การท่องเที่ยว และกีฬา
- ประเด็นยุทธศาสตร์ที่ ๕ การพัฒนาด้านการบริหารจัดการและอนุรักษ์ทรัพยากรธรรมชาติและสิ่งแวดล้อม
- ประเด็นยุทธศาสตร์ที่ ๖ การพัฒนาด้านศิลปวัฒนธรรม จารีตประเพณี และภูมิปัญญาท้องถิ่น
- ประเด็นยุทธศาสตร์ที่ ๗ การพัฒนาด้านระบบการบริหารจัดการที่ดี
- ประเด็นยุทธศาสตร์ที่ ๘ การส่งเสริมและพัฒนาการเข้าสู่ประชาคมอาเซียน

### ๑.๖ กรอบยุทธศาสตร์การพัฒนาอำเภอปากคาด

- ๑) ส่งเสริมและสนับสนุนให้มีความรู้ความเข้าใจในการปกครองระบอบประชาธิปไตยและส่งเสริมการปกครองระบอบประชาธิปไตยและเสริมสร้างความเข้มแข็งของชุมชน
- ๒) ส่งเสริมการประกอบอาชีพ การแปรรูปผลผลิต ด้วยนวัตกรรมและภูมิปัญญาท้องถิ่น สนับสนุนการออมในรูปแบบต่างๆ โดยเฉพาะเศรษฐกิจพอเพียงตามแนวพระราชดำริ
- ๓) พัฒนาและสืบสานศิลปวัฒนธรรมและประเพณีอันดีงาม โดยให้ชุมชนมีส่วนร่วม
- ๔) ส่งเสริมและปลูกจิตสำนึกให้ประชาชน ดำเนินชีวิตตามอุดมการณ์แผ่นดินธรรมแผ่นดินทอง ให้ลดละเลิกอบายมุขทุกชนิด โดยเฉพาะยาเสพติด
- ๕) ปลูกจิตสำนึกและสร้างความตระหนัก ในการอนุรักษ์ทรัพยากรธรรมชาติและสิ่งแวดล้อม โดยให้ประชาชนมีส่วนร่วมดูแลจัดการเกี่ยวกับทรัพยากรในชุมชนนั้นๆ
- ๖) พัฒนาเส้นทางคมนาคมให้สามารถสัญจรได้สะดวกและปลอดภัย รวมทั้งปรับปรุงระบบไฟฟ้าประปา ให้ครอบคลุมทุกหมู่บ้าน



## ๒. ยุทธศาสตร์องค์กรปกครองส่วนท้องถิ่น

### ยุทธศาสตร์ขององค์การบริหารส่วนตำบลนาตง

#### ๑. วิสัยทัศน์

“ส่งเสริมการพัฒนาทุกด้าน สืบสานวัฒนธรรม  
นำสังคมอยู่เย็นเป็นสุข ตามหลักปรัชญาเศรษฐกิจพอเพียง”

#### ๒. ยุทธศาสตร์/พันธกิจ

๑) การพัฒนาด้านโครงสร้างพื้นฐาน เพื่อให้ประชาชนมีถนนที่มาตรฐาน มีความสะดวกสบายในการสัญจรภายในตำบล และเชื่อมต่อกับตำบลใกล้เคียง จัดหาน้ำอุปโภคบริโภคที่สะอาดปลอดภัยเพียงพอตลอดปี รวมถึงจัดระบบผังเมืองและควบคุมอาคารให้เป็นระเบียบเรียบร้อยในท้องถิ่น

๒) การพัฒนาด้านส่งเสริมคุณภาพชีวิต เพื่อให้ประชาชนมีอาชีพที่มั่นคง มีการพัฒนาคุณภาพชีวิตเด็ก สตรี คนชรา ผู้ด้อยโอกาส ส่งเสริมการศึกษาทั้งในและนอกระบบ และสนับสนุนการสาธารณสุข การพยาบาล การป้องกันและควบคุมโรคติดต่อ

๓) การพัฒนาด้านการวางแผนส่งเสริมการลงทุน พาณิชยกรรมและการท่องเที่ยว เพื่อส่งเสริมการลงทุน การพัฒนาอุตสาหกรรม การท่องเที่ยว การพาณิชยกรรมในท้องถิ่น

๔) การพัฒนาด้านการจัดระเบียบชุมชน สังคมและการรักษาความสงบเรียบร้อย เพื่อเป็นการส่งเสริมระบอบประชาธิปไตย ความเสมอภาค สิทธิเสรีภาพของประชาชน ส่งเสริมให้ประชาชนมีส่วนร่วมในการพัฒนาท้องถิ่น การป้องกันและบรรเทาสาธารณภัย การรักษาความสงบเรียบร้อย ความปลอดภัยในชีวิตและทรัพย์สินในชุมชน

๕) การพัฒนาด้านการบริหารจัดการและการอนุรักษ์ทรัพยากรธรรมชาติและสิ่งแวดล้อม เพื่อให้ประชาชนมีจิตสำนึกในการหวงแหนทรัพยากรธรรมชาติ การจัดการสิ่งแวดล้อมและมลพิษต่างๆ รวมทั้งคุ้มครอง ดูแลรักษาและการใช้ประโยชน์จากป่าไม้และที่ดิน

๖) การพัฒนาด้านศิลปวัฒนธรรม จารีตประเพณี และภูมิปัญญาท้องถิ่น เพื่อให้ประชาชนมีจิตสำนึกในการป้องกัน คุ้มครอง ควบคุม ดูแล รักษาโบราณสถาน โบราณวัตถุ และพิพิธภัณฑสถานใน ท้องถิ่น

๗) การพัฒนาด้านอื่นๆ เพื่อให้การบริหารจัดการองค์กรให้มีประสิทธิภาพในการบริการประชาชน ครอบคลุมทุกด้าน

#### ๓. เป้าประสงค์/ตัวชี้วัด/ค่าเป้าหมาย/กลยุทธ์

กลยุทธ์การพัฒนาองค์การบริหารส่วนตำบลนาตง มี ๑๙ แนวทาง ดังนี้

##### ยุทธศาสตร์ที่ ๑ ด้านโครงสร้างพื้นฐาน

##### ๑. กลยุทธ์การพัฒนาด้านการคมนาคมและการขนส่ง

- เป้าประสงค์ เพื่อให้การคมนาคมมีความสะดวก สบายในตำบลและเชื่อมกับตำบลอื่น
- ตัวชี้วัด ถนนเส้นทางคมนาคม ท่อระบายน้ำ ทางระบายน้ำ ได้มาตรฐาน การสัญจรสะดวก
- ค่าเป้าหมาย (๑) ถนนภายในหมู่บ้านทุกเส้นเป็น ถนน คสล. ร้อยละ ๘๕ (๒) ถนนทุกเส้นในตำบลได้รับการปรับปรุง/ซ่อมแซม มีสภาพที่ใช้งานที่ได้มาตรฐาน สะดวก ปลอดภัย ร้อยละ ๙๐
- กลยุทธ์/แนวทาง ก่อสร้างถนนภายในหมู่บ้าน และไปยังพื้นที่การเกษตร

##### ๒. กลยุทธ์การพัฒนาด้านสาธารณูปโภค

- เป้าประสงค์ เพื่อประชาชนมีน้ำไว้อุปโภคบริโภคเพียงพอตลอดปี มีแหล่งเก็บกักน้ำเพื่อใช้ในการเกษตรที่เพียงพอ ประชาชนที่ได้รับการบริการ ด้านสาธารณูปโภค ทั่วถึงครอบคลุม ทุกพื้นที่

- **ตัวชี้วัด** (๑) จำนวนครัวเรือน เข้าถึงมีไฟฟ้า (๒) จำนวนครัวเรือนมีน้ำประปาใช้ (๓) ความพร้อมของหน่วยงานในการ บริการสาธารณะ ทรัพย์สินเกิด ประสิทธิภาพ คุ่มค่า ประชาชนได้รับประโยชน์
- **ค่าเป้าหมาย** (๑) ไฟฟ้าครอบคลุม ๘ หมู่บ้านร้อยละ ๑๐๐ (๒) น้ำประปาสะอาด ได้มาตรฐาน เข้าถึงทุกครัวเรือนร้อยละ ๙๕ (๓) มีแหล่งเก็บกักน้ำเพื่อใช้ในการเกษตรที่เพียงพอร้อยละ ๙๐
- **แนวทาง** ก่อสร้างฝายน้ำล้น ทำนบดิน ขุดลอกแหล่งน้ำ คลองส่งน้ำ การก่อสร้างและปรับปรุงระบบน้ำประปาหมู่บ้าน

### ๓. กลยุทธ์การพัฒนาด้านผังเมืองและควบคุมอาคาร

- **วัตถุประสงค์** เพื่อก่อสร้างและปรับปรุงกิจการ บริการสาธารณะ ทรัพย์สิน สาธารณะให้เป็นไปอย่างมี ประสิทธิภาพ คุ่มค่า เกิดประโยชน์ต่อประชาชน
- **ตัวชี้วัด** ความพร้อมของหน่วยงานในการ บริการสาธารณะ ทรัพย์สินเกิด ประสิทธิภาพ คุ่มค่า ประชาชนได้รับ ประโยชน์
- **ค่าเป้าหมาย** การบริการสาธารณะ ทรัพย์สิน ได้ ประสิทธิภาพ เกิดประโยชน์ ประชาชนมีความพึงพอใจไม่น้อยกว่า ร้อยละ ๖๐
- **แนวทาง** ออกข้อบัญญัติการถมที่ท้องถิ่น ประชาสัมพันธ์ให้ประชาชน ในตำบลปฏิบัติตาม

## ยุทธศาสตร์ที่ ๒ ด้านส่งเสริมคุณภาพชีวิต

### ๔. กลยุทธ์การพัฒนาด้านส่งเสริมอาชีพ

- **เป้าประสงค์** เพื่อเพิ่มรายได้ และการสร้างมูลค่าให้กับสินค้าและบริการ ตามแนวทาง ปรัชญาเศรษฐกิจพอเพียงคนทุกกลุ่มวัยสามารถเข้าถึง ทรัพยากรแหล่งเรียนรู้ แหล่ง เงินทุนประกอบอาชีพเพื่อยกระดับคุณภาพชีวิตและรายได้อย่างเท่าเทียมกัน
- **ตัวชี้วัด** (๑) การพัฒนาคุณภาพชีวิต สุขภาวะ และความเป็นอยู่ที่ดีของคนตำบลนาตง (๒) คนตำบลนาตงได้รับการพัฒนา คุณภาพชีวิตตลอดช่วงอายุ ระดับความพึงพอใจของ
- **ค่าเป้าหมาย** กลุ่มเยาวชน กลุ่มสตรี ประชาชน และกลุ่มอาชีพต่างๆ
- **แนวทาง** อบรมให้ความรู้ สนับสนุนงบประมาณ และศึกษาดูงาน

### ๕. กลยุทธ์การพัฒนาด้านสวัสดิการสังคม

- **เป้าประสงค์** เพื่อช่วยเหลือผู้ด้อยโอกาสในสังคมให้ได้รับการช่วยเหลือ ส่งเสริมการออกกำลังกายและการแก้ไขปัญหายาเสพติด เด็ก เยาวชน ผู้ใช้แรงงาน และ ประชาชน ได้รับ การสร้าง ภูมิคุ้มกัน และป้องกันยาเสพติด หมู่บ้าน/ชุมชนพื้นที่เป้าหมายมีการป้องกันและแก้ไข ปัญหายาเสพติด
- **ตัวชี้วัด** (๑) จำนวนเด็ก เยาวชน ผู้ใช้แรงงาน และประชาชน ได้รับ การสร้าง ภูมิคุ้มกันและ ป้องกันยาเสพติด หมู่บ้าน/ชุมชน พื้นที่เป้าหมายมีการ ป้องกันและแก้ไขปัญหายาเสพติด ผู้รับบริการมีความเท่าเทียมกันในการรับบริการ (๒) แผนการพัฒนาอาชีพผู้ด้อยโอกาส สตรี พิกการ ผู้สูงอายุ คุณภาพ ของประชากรผู้สูงวัย
- **ค่าเป้าหมาย** (๑) จัดทำงบประมาณ แผนงาน โครงการ กิจกรรมการพัฒนาอาชีพ ผู้ด้อยโอกาส สตรี ผู้พิการ ผู้สูงอายุใน แผนพัฒนาทุกปี (๒) ความพึงพอใจของผู้รับบริการร้อยละ ๑๐๐ (๓) จัดทำงบประมาณ แผนงาน โครงการ กิจกรรม การพัฒนาอาชีพ ผู้ด้อยโอกาส สตรี ผู้พิการ ผู้สูงอายุ ทุกปี
- **แนวทาง** สนับสนุนเบี้ยยังชีพ ซ่อมแซมที่อยู่อาศัย อบรมอาชีพเสริม จัดหาอุปกรณ์กีฬา และอบรมการแก้ไขปัญหายาเสพติด



## ๖. กลยุทธ์การพัฒนาทางการศึกษา

- **เป้าประสงค์ (๑)** เพื่อพัฒนาประชากรในตำบลให้มีความรู้มากขึ้นครู บุคลากรทางการศึกษา ได้รับ การส่งเสริม สนับสนุนการศึกษาในระบบ ให้มีความรู้คู่คุณธรรม (๒) มีแหล่งเรียนรู้ด้านเทคโนโลยีที่ทันสมัย เพื่อพัฒนาคนให้เป็นบุคลากรแห่งการเรียนรู้- จัดการศึกษาให้เด็กปฐมวัยมีพัฒนาการทั้งด้านร่างกาย จิตใจ อารมณ์ สังคม สติปัญญา และคุณธรรมจริยธรรมที่พึงประสงค์ อยู่ร่วมในสังคมอย่างปกติสุขให้มีความ พร้อมที่จะรับการศึกษาในระดับ การศึกษาขั้นพื้นฐาน (๓) พัฒนาความพร้อมแก่เด็กในศูนย์ พัฒนาเด็กเล็กให้มีพัฒนาการทั้ง ทางด้านร่างกาย จิตใจ อารมณ์ สังคม สติปัญญา อย่างเหมาะสมวัย เติบโตตามศักยภาพได้มาตรฐาน การศึกษา (๔) สนับสนุน ส่งเสริม พัฒนากีฬาและ นันทนาการอย่างต่อเนื่อง
- **ตัวชี้วัด (๑)** ร้อยละของจำนวนเด็กที่ได้รับการ พัฒนาด้านร่างกาย จิตใจ อารมณ์ สังคม สติปัญญา และคุณธรรมจริยธรรมที่พึงประสงค์ (๒) ร้อยละของครู และบุคลากรทางการศึกษา ระดับปฐมวัยได้รับการพัฒนาตาม มาตรฐานวิชาชีพ (๓) ร้อยละโรงเรียนมีหลักสูตรท้องถิ่นที่ สอดคล้องกับความต้องการของผู้เรียนและ ชุมชน (๔) ร้อยละนักเรียนทุกคนได้รับการพัฒนา แหล่งเรียนรู้จากสื่อ เทคโนโลยี สารสนเทศที่ทันสมัย สามารถรับรู้ ข้อมูลข่าวสารอย่างมีคุณภาพ (๕) ร้อยละ โรงเรียนในเขตพื้นที่ได้พัฒนาแหล่ง เรียนรู้และแหล่งบริการด้านเทคโนโลยี ที่ทันสมัย ให้บริการนักเรียนและชุมชน(๖) ร้อยละนักเรียน เยาวชน ได้รับการพัฒนา ให้มีความรู้ ความสามารถด้านกีฬานันทนาการเติบโตตามศักยภาพของ ตนเอง
- **ค่าเป้าหมาย (๑)** จำนวนเด็กที่ได้รับการ พัฒนาด้านร่างกาย จิตใจ อารมณ์ สังคม สติปัญญา และคุณธรรม จริยธรรมที่พึงประสงค์ ร้อยละ ๗๐(๒) ครู และบุคลากรทางการศึกษาระดับปฐมวัย ได้รับการพัฒนาตาม มาตรฐานวิชาชีพ โรงเรียนมีหลักสูตรท้องถิ่นที่สอดคล้องกับความต้องการ ของผู้เรียนและ ชุมชน ร้อยละ ๗๐(๓) นักเรียนทุกคนได้รับการพัฒนาแหล่งเรียนรู้จากสื่อ เทคโนโลยีสารสนเทศที่ทันสมัย สามารถรับรู้ข้อมูลข่าวสารอย่างมีคุณภาพ ร้อยละ ๗๐ (๔) โรงเรียนในเขตพื้นที่ได้พัฒนาแหล่ง เรียนรู้และแหล่งบริการด้านเทคโนโลยี ที่ทันสมัย ให้บริการ นักเรียนและชุมชนร้อยละ ๖๐ (๕) นักเรียน เยาวชน ได้รับการพัฒนา ให้มีความรู้ความสามารถ ด้านกีฬานันทนาการเติบโตตามศักยภาพของ ตนเองร้อยละ ๗๐
- **แนวทาง** สนับสนุนสถาบันการศึกษา ในการจัดกิจกรรมการเรียน ส่งเสริมการศึกษาก่อนวัย เรียน และการศึกษาขั้นพื้นฐาน ศูนย์การเรียนรู้ชุมชนและ การศึกษาตามอัธยาศัย

## ยุทธศาสตร์ที่ ๓ ด้านการวางแผนและส่งเสริมการลงทุน การพาณิชย์กรรมและการท่องเที่ยว

### ๗. กลยุทธ์การพัฒนาด้านส่งเสริมการลงทุน

- **เป้าประสงค์** เพื่อให้ประชาชนมีทุนในการประกอบอาชีพคนทุกกลุ่มวัยสามารถเข้าถึง ทรัพยากร แหล่งเรียนรู้ แหล่ง เงินทุนประกอบอาชีพเพื่อยกระดับ คุณภาพชีวิตและรายได้อย่างเท่า เทียมกัน
- **ตัวชี้วัด** จำนวนการจัดสรรทรัพยากร แหล่งเรียนรู้ แหล่งเงินทุนประกอบอาชีพผ่านช่อง ทางการ ให้บริการภาครัฐตาม กฎหมายกำหนด
- **ค่าเป้าหมาย** ให้การสนับสนุนอุดหนุนกองทุน และกลุ่มต่างๆ ภายในตำบลจัดทำงบประมาณ แผนงาน โครงการ กิจกรรม การพัฒนาอาชีพ ผู้ด้อยโอกาส สตรี ผู้พิการ ผู้สูงอายุทุกปี
- **แนวทาง** ให้การส่งเสริม สนับสนุน ในด้านความรู้และงบประมาณ ส่งเสริมการค้าเนินการก่อสร้างศูนย์กระจายสินค้าตลาดชุมชนและบริการเบ็ดเสร็จระดับ ท้องถิ่น เช่น สินค้าทางการเกษตร ด้านอุตสาหกรรม และผลิตภัณฑ์ชุมชน

### ๘. กลยุทธ์การพัฒนาด้านอุตสาหกรรม

- **เป้าประสงค์** เพื่อให้ประชาชนแปรรูปสินค้าการเกษตรให้มีมูลค่าที่สูงขึ้น

- ตัวชี้วัด จำนวนกลุ่มเกษตรกร กลุ่มหัตถกรรมและอุตสาหกรรมในครัวเรือน
- ค่าเป้าหมาย จัดทำงบประมาณอุดหนุนกลุ่มเกษตรกร กลุ่มหัตถกรรมและอุตสาหกรรมในครัวเรือน
- แนวทาง ให้การส่งเสริม สนับสนุนในด้านความรู้ การศึกษาดูแลงาน และงบประมาณสนับสนุนกิจกรรม

#### ๙. กลยุทธ์การพัฒนาด้านการท่องเที่ยว

- เป้าประสงค์ เพื่อเป็นการส่งเสริมการท่องเที่ยวภายในตำบล
- ตัวชี้วัด อัตราการเพิ่มขึ้นของนักท่องเที่ยว
- เป้าหมาย อัตราการเพิ่มขึ้นของนักท่องเที่ยว ประชาชนในพื้นที่มีรายได้เพิ่มขึ้นร้อยละ ๖๐
- แนวทาง ปรับปรุงภูมิทัศน์ ปลูกไม้ดอกไม้ประดับ ตกแต่งต้นไม้สองข้างทาง

#### ๑๐. กลยุทธ์การพัฒนาด้านการพาณิชย์กรรม

- เป้าประสงค์ เพื่อส่งเสริมการค้าขายสินค้าในตำบล
- ตัวชี้วัด จำนวนการเพิ่มขึ้นของร้านค้าภายในตำบล
- ค่าเป้าหมาย ตลาดชุมชนของตำบลนาตง ๑ แห่ง
- แนวทาง จัดซื้อที่ดิน และก่อสร้างตลาดชุมชนในการแลกเปลี่ยนสินค้า

### ยุทธศาสตร์ที่ ๔ ด้านการจัดระเบียบชุมชน สังคม และการรักษาความสงบเรียบร้อย

#### ๑๑. กลยุทธ์การพัฒนาด้านการส่งเสริมประชาธิปไตย และความเสมอภาคของประชาชน

- เป้าประสงค์ เพื่อให้ประชาชนเข้ามามีส่วนร่วมในทางการเมืองเพิ่มขึ้น
- ตัวชี้วัด ร้อยละของผู้มาใช้สิทธิการเลือกตั้ง
- ค่าเป้าหมาย ประชาชนที่มีสิทธิเลือกตั้งในตำบลนาตง
- แนวทาง อบรมให้ความรู้กฎหมายเลือกตั้งและเชิญชวนเข้าร่วมสมัคร เป็นสมาชิกสภาท้องถิ่น

#### ๑๒. กลยุทธ์การพัฒนาด้านการส่งเสริมการมีส่วนร่วมของประชาชนในการพัฒนาท้องถิ่น

- เป้าประสงค์ เพื่อให้ประชาชนเกิดความรักและหวงแหนท้องถิ่นของตน การมีส่วนร่วมของประชาชนในพื้นที่ ในการร่วมคิด ร่วมทำ ร่วมตัดสินใจ ร่วมตรวจสอบ ร่วมรับประโยชน์ ร่วมแก้ปัญหาปรึกษาหรือแลกเปลี่ยนเรียนรู้ เพื่อแก้ปัญหาสำหรับการพัฒนาท้องถิ่น
- ตัวชี้วัด ร้อยละของการมีส่วนร่วมของประชาชน
- ค่าเป้าหมาย เยาวชน และประชาชนในตำบลนาตง
- แนวทาง ประชุมประชาคมหมู่บ้านในการจัดทำแผนชุมชน อบรมลูกเสือชาวบ้าน อบรมจริยธรรม อบรมการป้องกันและแก้ไขปัญหายาเสพติด

#### ๑๓. กลยุทธ์การพัฒนาด้านการป้องกันและบรรเทาสาธารณภัย

- เป้าประสงค์ เพื่อป้องกันภัยธรรมชาติและอุบัติเหตุที่เกิดขึ้น เมื่อเกิดเหตุประชาชนต้องได้รับการช่วยเหลืออย่างทันท่วงที
- ตัวชี้วัด จำนวนสมาชิกอาสาสมัครป้องกันภัยฝ่ายพลเรือนมีจำนวนครบตาม เกณฑ์และผ่านการฝึกอบรมทบทวน ครบทุกนายทุกปีสามารถการปฏิบัติ หน้าที่ถูกต้อง มีเครื่องมือปฏิบัติหน้าที่ในป้องกัน และบรรเทาสาธารณภัยครบถ้วนพร้อม ทำงานทันทีที่เกิดเหตุ
- ค่าเป้าหมาย (๑) จำนวนสมาชิกอาสาสมัครป้องกันภัย ฝ่ายพลเรือนผ่านการฝึกอบรมทบทวนความรู้ (๒) รายการวัสดุ ครุภัณฑ์สำหรับปฏิบัติ หน้าที่ในการป้องกันและบรรเทาสาธารณภัย (๓) เครื่องมือปฏิบัติงานประจำรถ
- แนวทาง จัดตั้งศูนย์อำนวยการ อปพร. จัดหาวัสดุอุปกรณ์ และรถยนต์ บรรเทาสาธารณภัย ไว้คอยช่วยเหลือ

#### ๑๔. กลยุทธ์การพัฒนาด้านรักษาความสงบเรียบร้อย และความปลอดภัยในชีวิตและ

##### ทรัพย์สินของประชาชน

- **เป้าประสงค์** เพื่อให้เกิดความสงบเรียบร้อยในชุมชนและลดการสูญเสียรักษาความสงบเรียบร้อย รักษาความปลอดภัยอาคาร สถานที่ เกิดประสิทธิภาพ การประชาสัมพันธ์ การเคลื่อนที่รวดเร็วมีประสิทธิภาพ
- **ตัวชี้วัด** จำนวนโครงการ/กิจกรรมที่ ดำเนินการได้ตามแผนพัฒนาด้านการรักษาความปลอดภัยอาคาร สถานที่ เกิดประสิทธิภาพตามยุทธศาสตร์ บูรณาการในการระงับเหตุที่เกิดขึ้นในพื้นที่ได้ทันเหตุการณ์
- **ค่าเป้าหมาย** ประชาชนที่สัญจรไปมาในเขตรับผิดชอบของตำบลนาง
- **แนวทาง** จัดหาป้ายประชาสัมพันธ์ และประชาสัมพันธ์เสียงตามสายทุกหมู่บ้าน ให้ประชาชนทราบ และหาแนวทางป้องกัน

#### ยุทธศาสตร์ที่ ๕ ด้านการบริหารจัดการและอนุรักษ์สิ่งแวดล้อม

#### ๑๕. กลยุทธ์การพัฒนาด้านการคุ้มครอง ดูแลรักษาแหล่งน้ำ และการใช้ประโยชน์จากการใช้ป่าไม้ที่ดิน และทรัพยากรธรรมชาติ

- **เป้าประสงค์** เพื่อให้ประชาชนมีจิตสำนึกในการปกป้องคุ้มครองทรัพยากรธรรมชาติ งานด้านสิ่งแวดล้อม แหล่งน้ำ ป่าไม้ ทั้งด้านความสะอาดของถนน ทางน้ำ ทางเดิน ที่สาธารณะได้รับ การพัฒนาอย่างต่อเนื่องเป็นระบบ ฟืนฟูแหล่งน้ำ ป่าไม้ไม่ให้ถูก ทำลาย เพื่อให้ทรัพยากรธรรมชาติมีความอุดมสมบูรณ์เลี้ยงชีวิต ประชาชนอย่างยั่งยืน
- **ตัวชี้วัด** จำนวนโครงการ กิจกรรมด้าน สิ่งแวดล้อมในแผนพัฒนาท้องถิ่น และนำไปจัดทำงบประมาณรายจ่ายประจำปี ปัญหาข้อร้องเรียนด้าน สิ่งแวดล้อมได้รับการแก้ไขและตอบ กลับให้ผู้ร้องเรียนทราบ แหล่งน้ำสะอาดป่าไม้อุดมสมบูรณ์ เป็นพื้นที่สีเขียว
- **ค่าเป้าหมาย** (๑) นำโครงการ กิจกรรมด้าน สิ่งแวดล้อมในแผนพัฒนาท้องถิ่นไป จัดทำ งบประมาณและปฏิบัติได้ร้อยละ ๕ ต่อปีของโครงการทั้งหมดตามยุทธศาสตร์ (๒) ในระยะ ๕ ปี แหล่งน้ำสะอาด ระบบนิเวศน์ดีขึ้น ป่าไม้สีเขียวเพิ่มขึ้น สร้างที่สาธารณะในชุมชนนำมา จัดทำเป็น งบประมาณในระยะ ๕ ปี
- **แนวทาง** อบรมให้ความรู้ ประชาสัมพันธ์ให้ประชาชนมีจิตสำนึกในการดูแลรักษา ทรัพยากรธรรมชาติ

#### ๑๖. กลยุทธ์การพัฒนาด้านการจัดการสิ่งแวดล้อมและมลพิษต่าง ๆ

- **เป้าประสงค์** เพื่อให้ชุมชนน่าอยู่ น่าอาศัย ปริมาณขยะมูลฝอยในชุมชน ลดลงอย่างต่อเนื่อง ประชาชนเข้ามามีส่วนร่วม จัดการขยะที่ต้นทางด้วยตนเอง สิ่งแวดล้อมสะอาด บริสุทธิ์ ปริมาณมลพิษทางอากาศลดลง มีสนามกีฬา ที่พักผ่อนหย่อนใจ และสวนสาธารณะเพื่อให้ ประชาชนใช้ประโยชน์ ร่วมกันใน ชุมชน ทำนบ เชือกกันตลิ่งพัง, ประตุน้ำ ,ฝายที่ได้มาตรฐาน
- **ตัวชี้วัด** ปริมาณขยะมูลฝอยลดลงร้อยละ ๕ ต่อปีของปริมาณขยะทั้งหมด จำนวนครัวเรือนเข้าร่วมกิจกรรม การจัดการขยะที่ต้นทางเพิ่มขึ้น สร้างสนามกีฬา ที่พักผ่อนหย่อนใจและ สวนสาธารณะ ทำนบ เชือกกันตลิ่งพัง, ประตุน้ำ, ฝายมีอายุการใช้งานไม่ต่ำกว่า ๕ ปี
- **ค่าเป้าหมาย** (๑) ในปี ๒๕๖๖-๒๕๗๐ ปริมาณขยะ ลดลงปีละ ๕ ต่อปี (๒) ครัวเรือนเข้าร่วม กิจกรรมการจัดการขยะที่ต้นทางเพิ่มขึ้นในภาพรวม ร้อยละ ๕ ต่อเดือน ในระยะ ๕ ปี (๓) มลพิษทางอากาศ ลดลง ได้รับการฟื้นฟูและส่งเสริมการ มีส่วนร่วมจากประชาชน (๔) ทำนบ เชือกกันตลิ่งพัง ประตุน้ำ ฝายน้ำล้น ได้รับการออกแบบได้ มาตรฐาน มีอายุการใช้งานยาวนานขึ้น
- **แนวทาง** จัดหาถังขยะให้ประชาชน รมรงค์คัดแยกขยะ

## ยุทธศาสตร์ที่ ๖ ด้านศิลปะ วัฒนธรรม จารีตประเพณีและภูมิปัญญาท้องถิ่น

### ๑๗. กลยุทธ์การพัฒนาด้านการอนุรักษ์ สืบสาน ส่งเสริม สนับสนุน ศาสนา ศิลปวัฒนธรรม

จารีตประเพณี ภูมิปัญญาท้องถิ่นและปกป้องคุ้มครอง โบราณสถาน โบราณวัตถุ และ พิพิธภัณฑสถาน

- เป้าประสงค์ เพื่ออนุรักษ์ สืบสาน ส่งเสริม สนับสนุน ศาสนา ศิลปวัฒนธรรม จารีตประเพณี ภูมิปัญญาท้องถิ่นและปกป้องคุ้มครอง โบราณสถาน โบราณวัตถุ และ วันสำคัญต่างๆ อย่างหลากหลายและ ต่อเนื่อง
- ตัวชี้วัด จำนวนกิจกรรมส่งเสริมและ อนุรักษ์ศิลปวัฒนธรรม จารีตประเพณี และกิจกรรมศาสนาเพิ่มขึ้น โดยเฉลี่ย ไม่น้อยกว่าร้อยละ ๙๕ จำนวนเครือข่ายแหล่งเรียนรู้ ทาง ศาสนา ศิลปวัฒนธรรมประเพณี และ ภูมิปัญญาท้องถิ่นเพิ่มขึ้น โดยเฉลี่ยไม่ น้อยกว่าร้อยละ ๙๐ ๕ จำนวนโครงการที่ดำเนินงานด้าน ศาสนา ศิลปะ วัฒนธรรม จารีต ประเพณีภูมิปัญญาท้องถิ่น
- ค่าเป้าหมาย (๑) จำนวนกิจกรรมส่งเสริมและอนุรักษ์ ศิลปวัฒนธรรม จารีตประเพณี และ กิจกรรมศาสนาเพิ่มขึ้น ร้อยละ ๗๕ (๒)จำนวนเครือข่ายแหล่งเรียนรู้ ทาง ศาสนาศิลปวัฒนธรรม ประเพณี และภูมิปัญญาท้องถิ่นเพิ่มขึ้นร้อยละ ๖๕ โครงการที่ดำเนินงานด้านศาสนา ศิลปะ วัฒนธรรม จารีตประเพณีภูมิ ปัญญาท้องถิ่น จำนวน ๓ โครงการ
- แนวทาง อุดหนุนงานประเพณีต่างๆ ดนตรีพื้นบ้าน และภูมิปัญญาท้องถิ่น

## ยุทธศาสตร์ที่ ๗ ด้านอื่นๆ

### ๑๘. กลยุทธ์การพัฒนาด้านการบริหารจัดการที่ดี

- เป้าประสงค์ เพื่อให้เกิดความถูกต้อง โปร่งใส สามารถตรวจสอบ
- ตัวชี้วัด ระดับความโปร่งใสการบริหารงานภาครัฐ
- ค่าเป้าหมาย ระดับความโปร่งใสการบริหารงาน ภาครัฐร้อยละ ๑๐๐
- แนวทาง จัดหาวัสดุอุปกรณ์และเครื่องมือในการใช้ปฏิบัติงาน

### ๑๙. กลยุทธ์การพัฒนาด้านการบริหารงานทั่วไป

- เป้าประสงค์ เพื่อตอบสนองความต้องการและลดปัญหาความเดือดร้อนของประชาชน
- ตัวชี้วัด (๑) ระดับความพึงพอใจของประชาชน ต่อการให้บริการสาธารณะภาครัฐของเจ้าหน้าที่ในการบริการด้านการ บริหารงานทั่วไป งานบุคคล บริการ งานคลัง สถิติข้อมูล งานกฎหมายและ นิติกรรมทางกฎหมายภาครัฐ ตลอดจน การดำเนินงานตามแผนพัฒนา (๒) มีสภาท้องถิ่นที่มาจาก การเลือกตั้ง และมีคณะกรรมการทำงานด้านแผน คณะกรรมการด้านงานบุคคล คณะกรรมการด้านการจัดซื้อจัดจ้าง ภาครัฐ คณะกรรมการติดตาม ประเมินผลการทำงานที่มาจาก การ แต่งตั้งตามองค์ประกอบทางกฎหมาย (๓) งานแผนที่ภาษีมีความทันสมัยเป็น ปัจจุบัน (๔) เครื่องมือการทำงานพร้อม ตอบสนองการทำงานบริการประชาชน
- ค่าเป้าหมาย (๑) ระดับความพึงพอใจของประชาชนต่อการให้บริการภาครัฐร้อยละ ๑๐๐ (๒) บุคลากรได้รับการพัฒนาศักยภาพ ร้อยละ ๑๐๐ (๓) สัดส่วนคณะกรรมการทุกคณะ เป็นไป ตามองค์ประกอบตามกฎหมาย (๔) ดำเนินการตามพระราชบัญญัติภาษี ที่ดินและสิ่งปลูกสร้างตาม ปฏิทินการ ปฏิบัติงานตามปีงบประมาณ (๖) เครื่องมือการทำงานเพิ่มขึ้นปีละ ๑ รายการ
- แนวทาง จัดหาเครื่องอำนวยความสะดวกในการบริการประชาชน

การจัดทำแผนพัฒนาท้องถิ่นขององค์การบริหารส่วนตำบลมีความเชื่อมโยงของยุทธศาสตร์  
ในภาพรวม ดังนี้

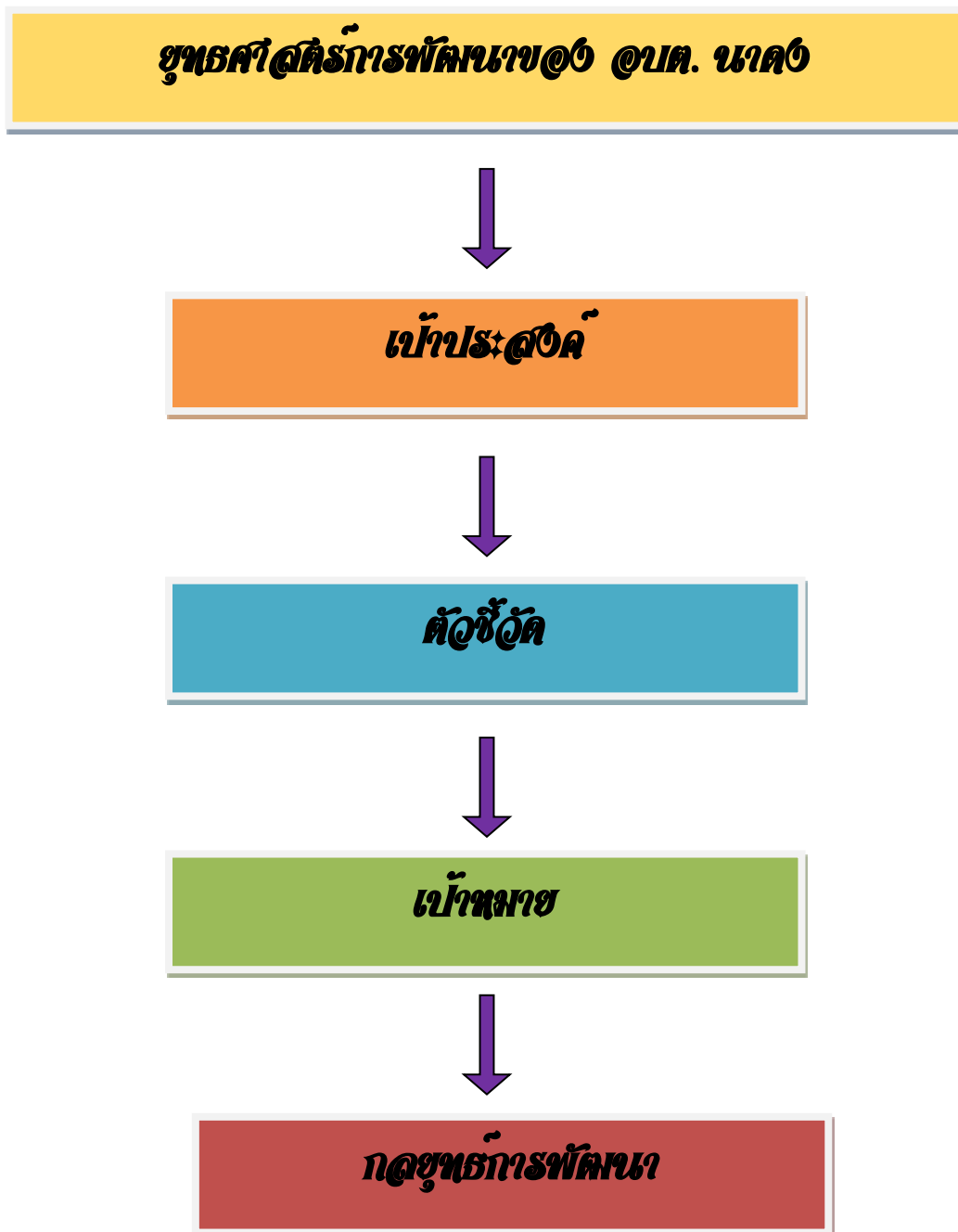

ยุทธศาสตร์	เป้าประสงค์	ตัวชี้วัด	เป้าหมาย	กลยุทธ์
ยุทธศาสตร์ที่ ๑ ยุทธศาสตร์การพัฒนา ด้านโครงสร้างพื้นฐาน	พัฒนาระบบสาธารณสุขการเพื่อให้คนนาคมมี ความสะดวกสบายในตำบลและเชื่อมกับตำบล อื่นการ	ถนนเส้นทางคนนาคม ท่อระบายน้ำ ราง ระบายน้ำ ได้มาตรฐาน การสัญจรสะดวก	- ถนนภายในหมู่บ้านทุกเส้นเป็น ถนน คสล. ร้อยละ ๘๕ - ถนนทุกเส้นในตำบลได้รับ การปรับปรุง/ซ่อมแซม มีสภาพที่ใช้ งานที่ได้มาตรฐาน สะดวก ปลอดภัย ร้อยละ ๙๐	กลยุทธ์ที่ ๑ กลยุทธ์ การพัฒนาด้านการ คนนาคมและการขนส่ง
	พัฒนาระบบสาธารณสุขโรคเพื่อประชาชนมีน้ำไว้ อุปโภคบริโภคเพียงพอตลอดปี มีแหล่งเก็บกัก น้ำเพื่อใช้ในการเกษตรที่เพียงพอ ประชาชนที่ ได้รับการบริการ ด้านสาธารณสุขโรค ทัวถึง ครอบคลุม ทุกพื้นที่	จำนวนครัวเรือน เข้าถึงมีไฟฟ้า จำนวนครัวเรือนมีน้ำประปาใช้ ความพร้อมของหน่วยงานในการ บริการ สาธารณสุข ทรัพยากรเกิด ประสิทธิภาพ คุ่มค่า ประชาชนได้รับ ประโยชน์	- ไฟฟ้า ครอบคลุม ๘ หมู่บ้าน ร้อย ละ ๑๐๐ - น้ำประปาสะอาด ได้มาตรฐาน เข้าถึงทุกครัวเรือน ร้อยละ ๑๐๐ - มีแหล่งเก็บกักน้ำเพื่อใช้ในการ เกษตรที่เพียงพอทุกพื้นที่ ร้อย ละ ๙๐	กลยุทธ์ที่ ๒ กลยุทธ์ การพัฒนาด้าน สาธารณสุขโรค
	เพื่อก่อสร้างและปรับปรุงกิจการ บริการ สาธารณสุข ทรัพยากร สาธารณะให้เป็นไปอย่าง มี ประสิทธิภาพ คุ่มค่า เกิดประโยชน์ ต่อประชาชน	ความพร้อมของหน่วยงานในการ บริการสาธารณสุข ทรัพยากรเกิด ประสิทธิภาพ คุ่มค่า ประชาชนได้รับ ประโยชน์	การบริการสาธารณสุข ทรัพยากร ได้ ประสิทธิภาพ เกิดประโยชน์ ประชาชนมีความพึงพอใจไม่น้อย กว่า ร้อยละ ๖๐	กลยุทธ์ที่ ๓ กลยุทธ์ การพัฒนาด้านผังเมือง และควบคุมอาคาร
ยุทธศาสตร์ที่ ๒ ยุทธศาสตร์การพัฒนา ด้านส่งเสริมคุณภาพชีวิต	เพื่อเพิ่มรายได้ และการสร้างมูลค่าให้กับสินค้า และบริการ ตามแนวทาง ปรัชญาเศรษฐกิจ พอเพียงคนทุกกลุ่มวัยสามารถเข้าถึง ทรัพยากรแหล่งเรียนรู้ แหล่ง เงินทุนประกอบ อาชีพเพื่อยกระดับ คุณภาพชีวิตและรายได้อย่างเท่า เทียมกัน	- การพัฒนาคุณภาพชีวิต สุขภาวะ และความเป็นอยู่ที่ดีของคนตำบล นาดง - คนตำบลนาดงได้รับการพัฒนา คุณภาพชีวิตตลอดช่วงอายุ ระดับความพึงพอใจของ	ในระยะ ๕ ปี คุณภาพชีวิต สุขภาวะ และความเป็นอยู่ที่ดีของคนตำบลนา ดงดีขึ้นตามลำดับ ร้อยละ ๘๐	กลยุทธ์ที่ ๔ กลยุทธ์ การพัฒนาด้านส่งเสริม อาชีพ



ยุทธศาสตร์	เป้าประสงค์	ตัวชี้วัด	เป้าหมาย	กลยุทธ์
<p>ยุทธศาสตร์ที่ ๒</p> <p>ยุทธศาสตร์การพัฒนา</p> <p>ด้านส่งเสริมคุณภาพชีวิต</p>	<p>เพื่อช่วยเหลือผู้ด้อยโอกาสในสังคมให้ได้รับการช่วยเหลือ ส่งเสริมการออกกำลังกายและการแก้ไขปัญหายาเสพติด เด็ก เยาวชน ผู้ใช้แรงงาน และ ประชาชน ได้รับ การสร้าง ภูมิคุ้มกัน และป้องกันยาเสพติด หมู่บ้าน/ชุมชน</p> <p>พื้นที่เป้าหมายมีการป้องกันและแก้ไขปัญหายาเสพติด</p>	<p>- จำนวนเด็ก เยาวชน ผู้ใช้แรงงาน และ ประชาชน ได้รับ การสร้าง ภูมิคุ้มกัน และป้องกันยาเสพติด หมู่บ้าน/ชุมชน พื้นที่เป้าหมายมีการ ป้องกันและแก้ไขปัญหายาเสพติด ผู้รับบริการมีความเท่าเทียมกันในการรับบริการ</p> <p>- แผนการพัฒนาอาชีพผู้ด้อยโอกาส สตรี พิกการ ผู้สูงอายุ คุณภาพ ของ ประชากรผู้สูงวัย</p>	<p>- จัดทำงบประมาณ แผนงาน โครงการ กิจกรรมการพัฒนาอาชีพ ผู้ด้อยโอกาส สตรี ผู้พิการ ผู้สูงอายุ ใน แผนพัฒนาทุกปี</p> <p>- ความพึงพอใจของผู้รับบริการ ร้อยละ ๑๐๐</p> <p>- จัดทำงบประมาณ แผนงาน โครงการ กิจกรรม การพัฒนา อาชีพ ผู้ด้อยโอกาส สตรี ผู้พิการ ผู้สูงอายุ ทุกปี</p>	<p>กลยุทธ์ที่ ๕ กลยุทธ์การ</p> <p>พัฒนาด้านสวัสดิการสังคม</p>
	<p>- เพื่อพัฒนาประชากรในตำบลให้มีความรู้มากขึ้นครู บุคลากรทางการศึกษา ได้รับ การ ส่งเสริม สนับสนุนการศึกษาในระบบ ให้มีความรู้คู่คุณธรรม</p> <p>- มีแหล่งเรียนรู้ด้านเทคโนโลยีที่ทันสมัย เพื่อพัฒนาคนให้เป็นบุคลากรแห่งการเรียนรู้</p> <p>- จัดการศึกษาให้เด็กปฐมวัยมี พัฒนาการทั้ง ด้านร่างกาย จิตใจ อารมณ์ สังคม สติปัญญา และคุณธรรมจริยธรรมที่พึงประสงค์ อยู่ร่วมในสังคมอย่างปกติสุขให้มีความ พร้อมที่จะรับการศึกษาในระดับ การศึกษาขั้นพื้นฐาน</p>	<p>๑ ร้อยละของจำนวนเด็กที่ได้รับการ พัฒนาด้านร่างกาย จิตใจ อารมณ์ สังคม สติปัญญา และคุณธรรม จริยธรรมที่พึงประสงค์</p> <p>๒ ร้อยละของครู และบุคลากรทางการศึกษา ระดับปฐมวัยได้รับการพัฒนา ตาม มาตรฐานวิชาชีพ</p> <p>๓ ร้อยละโรงเรียนมีหลักสูตรท้องถิ่นที่ สอดคล้องกับความต้องการของผู้เรียน และ ชุมชน</p> <p>๔ ร้อยละนักเรียนทุกคนได้รับการพัฒนา แหล่งเรียนรู้จากสื่อ เทคโนโลยี สารสนเทศที่ทันสมัย สามารถรับรู้ ข้อมูลข่าวสารอย่างมีคุณภาพ</p>	<p>- จำนวนเด็กที่ได้รับการ พัฒนา ด้านร่างกาย จิตใจ อารมณ์ สังคม สติปัญญา และคุณธรรม จริยธรรม ที่พึงประสงค์ ร้อยละ ๗๐</p> <p>- ครู และบุคลากรทางการศึกษา ระดับปฐมวัยได้รับการพัฒนาตาม มาตรฐานวิชาชีพ โรงเรียนมี หลักสูตรท้องถิ่นที่สอดคล้องกับ ความต้องการของผู้เรียนและ ชุมชน ร้อยละ ๗๐</p> <p>- นักเรียนทุกคนได้รับการพัฒนา แหล่งเรียนรู้จากสื่อ เทคโนโลยี สารสนเทศที่ทันสมัย สามารถรับรู้ ข้อมูลข่าวสารอย่างมีคุณภาพ ร้อย ละ ๗๐</p>	<p>กลยุทธ์ที่ ๖ กลยุทธ์การ</p> <p>พัฒนาด้านการศึกษา</p>

ยุทธศาสตร์	เป้าประสงค์	ตัวชี้วัด	เป้าหมาย	กลยุทธ์
<p>ต่อ</p> <p>ยุทธศาสตร์ที่ ๒</p> <p>ยุทธศาสตร์การพัฒนา</p> <p>ด้านส่งเสริมคุณภาพชีวิต</p>	<p>ต่อ</p> <p>- พัฒนาความพร้อมแก่เด็กในศูนย์ พัฒนาเด็กเล็กให้มีพัฒนาการทั้ง ทางด้านร่างกาย จิตใจ อารมณ์ สังคม สติปัญญา อย่างเหมาะสมวัย เต็มตามศักยภาพได้มาตรฐานการศึกษา</p> <p>- สนับสนุน ส่งเสริม พัฒนากีฬาและนันทนาการอย่างต่อเนื่อง</p>	<p>ต่อ</p> <p>๕ ร้อยละ โรงเรียนในเขตพื้นที่ได้พัฒนาแหล่ง เรียนรู้และแหล่งบริการด้านเทคโนโลยี ที่ทันสมัย ให้บริการนักเรียนและชุมชน</p> <p>๖ ร้อยละนักเรียน เยาวชน ได้รับการพัฒนา ให้มีความรู้ความสามารถด้านกีฬานันทนาการเต็มตามศักยภาพของตนเอง</p>	<p>ต่อ</p> <p>- โรงเรียนในเขตพื้นที่ได้พัฒนาแหล่ง เรียนรู้และแหล่งบริการด้านเทคโนโลยี ที่ทันสมัย ให้บริการนักเรียนและชุมชนร้อยละ ๖๐</p> <p>- นักเรียน เยาวชน ได้รับการพัฒนา ให้มีความรู้ความสามารถด้านกีฬานันทนาการเต็มตามศักยภาพของ ตนเองร้อยละ ๗๐</p>	<p>ต่อ</p> <p>กลยุทธ์ที่ ๖ กลยุทธ์การพัฒนาทางการศึกษา</p>
<p>ยุทธศาสตร์ที่ ๓</p> <p>ยุทธศาสตร์การพัฒนา</p> <p>ด้านการวางแผนและ</p> <p>ส่งเสริมการลงทุน การพาณิชย์กรรมและการท่องเที่ยว</p>	<p>เพื่อให้ประชาชนมีทุนในการประกอบอาชีพ คนทุกกลุ่มวัยสามารถเข้าถึง ทรัพยากรแหล่งเรียนรู้ แหล่ง เงินทุนประกอบอาชีพเพื่อยกระดับ คุณภาพชีวิตและรายได้อย่างเท่าเทียมกัน</p>	<p>จำนวนการจัดสรรทรัพยากร แหล่งเรียนรู้ แหล่งเงินทุนประกอบอาชีพผ่านช่องทาง ให้บริการภาครัฐตามกฎหมายกำหนด</p>	<p>จัดทำงบประมาณ แผนงาน โครงการ กิจกรรม การพัฒนาอาชีพ ผู้ด้อยโอกาส สตรี ผู้พิการ ผู้สูงอายุทุกปี</p>	<p>กลยุทธ์ที่ ๗ กลยุทธ์การพัฒนาส่งเสริมการลงทุน</p>
	<p>เพื่อให้ประชาชนแปรรูปสินค้าการเกษตรให้มีมูลค่าที่สูงขึ้น</p>	<p>จำนวนกลุ่มเกษตรกร กลุ่มหัตถกรรมและอุตสาหกรรมในครัวเรือน</p>	<p>จัดทำงบประมาณ อุดหนุนกลุ่มเกษตรกร กลุ่มหัตถกรรมและอุตสาหกรรมในครัวเรือน</p>	<p>กลยุทธ์ที่ ๘ กลยุทธ์การพัฒนาด้านอุตสาหกรรม</p>

ยุทธศาสตร์	เป้าประสงค์	ตัวชี้วัด	เป้าหมาย	กลยุทธ์
ยุทธศาสตร์ที่ ๓ ยุทธศาสตร์การพัฒนา ด้านการวางแผนและ ส่งเสริมการลงทุน การ พาณิชย์กรรมและการ ท่องเที่ยว	เพื่อเป็นการส่งเสริมการท่องเที่ยวภายใน ตำบล	อัตราการเพิ่มขึ้นของนักท่องเที่ยว	ประชาชนในพื้นที่มีรายได้เพิ่มขึ้น ร้อยละ ๖๐	กลยุทธ์ที่ ๙ กลยุทธ์การ พัฒนาด้านการท่องเที่ยว
	เพื่อส่งเสริมการค้าขายสินค้าในตำบล	จำนวนการเพิ่มขึ้นของร้านค้าภายใน ตำบล	ประชาชนในพื้นที่มีรายได้เพิ่มขึ้น ร้อยละ ๖๐	กลยุทธ์ที่ ๑๐ กลยุทธ์การ พัฒนาด้านการพาณิชย์ก กรรม
ยุทธศาสตร์ที่ ๔ ยุทธศาสตร์การพัฒนา ด้านการจัดระเบียบ ชุมชน สังคม และการ รักษาความสงบ เรียบร้อย	เพื่อให้ประชาชนเข้ามามีส่วนร่วมในทาง การเมืองเพิ่มขึ้น	ร้อยละของผู้มาใช้สิทธิ์การเลือกตั้ง	ประชาชนมาใช้สิทธิ์การเลือกตั้ง ร้อยละ ๙๐ของผู้มีสิทธิ์เลือกตั้ง	กลยุทธ์ที่ ๑๑ กลยุทธ์การ พัฒนาด้านการส่งเสริม ประชาธิปไตย และความ เสมอภาคของประชาชน
	เพื่อให้ประชาชนเกิดความรักและหวงแหน ท้องถิ่นของตน การมีส่วนร่วมของประชาชน ในพื้นที่ ในการร่วมคิด ร่วมทำ ร่วม ตัดสินใจ ร่วมตรวจสอบ ร่วมรับประโยชน์ ร่วมแก้ปัญหาปรึกษาหรือแลกเปลี่ยนเรียนรู้ เพื่อแก้ปัญหาสำหรับการพัฒนาท้องถิ่น	ร้อยละของการมีส่วนร่วมของประชาชน	ประชาชนร่วมโครงการ ร้อยละ ๙๐	กลยุทธ์ที่ ๑๒ กลยุทธ์การ พัฒนาด้านการส่งเสริมการ มีส่วนร่วมของประชาชนใน การพัฒนาท้องถิ่น
	เพื่อป้องกันภัยธรรมชาติและอุบัติภัยที่เกิดขึ้น เมื่อเกิดเหตุประชาชนต้องได้ รับการช่วยเหลืออย่างทันท่วงที	จำนวนสมาชิกอาสาสมัครป้องกันภัย ฝ่ายพลเรือนมีจำนวนครบตาม เกณฑ์ และผ่านการฝึกอบรมทบทวน ครบทุก นายทุกปีสามารถการปฏิบัติ หน้าที่ ถูกต้อง มีเครื่องมือปฏิบัติหน้าที่ใน ป้องกัน และบรรเทาสาธารณภัยครบถ้วน พร้อม ทำงานทันทีที่เกิดเหตุ	- จำนวนสมาชิกอาสาสมัครป้องกัน ภัย ฝ่ายพลเรือนผ่านการฝึกอบรม ทบทวน ความรู้ - รายการวัสดุ ครุภัณฑ์สำหรับ ปฏิบัติ หน้าที่ในการป้องกันและ บรรเทาสาธารณภัย - เครื่องมือปฏิบัติงานประจำรถ	กลยุทธ์ที่ ๑๓ กลยุทธ์การ พัฒนาด้านการป้องกันและ บรรเทาสาธารณภัย

ยุทธศาสตร์	เป้าประสงค์	ตัวชี้วัด	เป้าหมาย	กลยุทธ์
ยุทธศาสตร์ที่ ๔ ยุทธศาสตร์การพัฒนา ด้านการจัดระเบียบ ชุมชน สังคม และการ รักษาความสงบ เรียบร้อย	เพื่อให้เกิดความสงบเรียบร้อยในชุมชนและ ลดการสูญเสียรักษาความสงบ เรียบร้อย รักษาความปลอดภัยอาคาร สถานที่ ที่เกิดประสิทธิภาพ การประชาสัมพันธ์ การเคลื่อนที่รวดเร็วมีประสิทธิภาพ	จำนวนโครงการ/กิจกรรมที่ ดำเนินการ ได้ตามแผนพัฒนาด้านการรักษาความ ปลอดภัยอาคาร สถานที่ เกิด ประสิทธิภาพตามยุทธศาสตร์ บูรณา การในการระงับเหตุที่เกิดขึ้นในพื้นที่ได้ทัน เหตุการณ์	จำนวนโครงการ/กิจกรรมที่ ดำเนินการได้ตามแผนพัฒนาด้าน การรักษาความปลอดภัยอาคาร สถานที่ เกิดประสิทธิภาพตาม ยุทธศาสตร์ บูรณาการในการ ระงับเหตุที่เกิดขึ้นในพื้นที่ได้ทัน เหตุการณ์	กลยุทธ์ที่ ๑๔ กลยุทธ์การ พัฒนาด้านรักษาความสงบ เรียบร้อย และความ ปลอดภัยในชีวิตและ
ยุทธศาสตร์ที่ ๕ ยุทธศาสตร์การพัฒนา ด้านการบริหารจัดการ และอนุรักษ์สิ่งแวดล้อม	เพื่อให้ประชาชนมีจิตสำนึกในการปกป้อง คุ้มครองทรัพยากรธรรมชาติ งานด้าน สิ่งแวดล้อม แหล่งน้ำ ป่าไม้ ทั้งด้านความ สะอาดของถนน ทางน้ำ ทางเดิน ที่สาธารณะ ได้รับ การพัฒนาอย่างต่อเนื่องเป็นระบบ พื้น ฟูแหล่งน้ำ ป่าไม้ไม่ให้เกิด ทำลาย เพื่อให้ทรัพยากรธรรมชาติมี ความอุดมสมบูรณ์เลี้ยงชีวิต ประชาชนอย่าง ยั่งยืน	จำนวนโครงการ กิจกรรมด้าน สิ่งแวดล้อมในแผนพัฒนาท้องถิ่น และนำไปจัดทำงบประมาณรายจ่าย ประจำปี ปัญหาข้อร้องเรียนด้าน สิ่งแวดล้อมได้รับการแก้ไขและตอบ กลับให้ผู้ร้องเรียนทราบ แหล่งน้ำ สะอาดป่าไม้อุดมสมบูรณ์ เป็นพื้นที่สีเขียว	- นำโครงการ กิจกรรมด้าน สิ่งแวดล้อมในแผนพัฒนาท้องถิ่น ไป จัดทำงบประมาณและปฏิบัติได้ ร้อยละ ๕ ต่อปีของโครงการ ทั้งหมดตามยุทธศาสตร์ - ในระยะ ๕ ปี แหล่งน้ำสะอาด ระบบนิเวศน์ดีขึ้น ป่าไม้สีเขียว เพิ่มขึ้น สร้างที่สาธารณะในชุมชน นำมา จัดทำเป็นงบประมาณใน ระยะ ๕ ปี	กลยุทธ์ที่ ๑๕ กลยุทธ์การ พัฒนาด้านการคุ้มครอง ดูแลรักษาและการใช้ ประโยชน์จากการใช้ป่าไม้ ที่ดิน และ ทรัพยากรธรรมชาติ

ยุทธศาสตร์	เป้าประสงค์	ตัวชี้วัด	เป้าหมาย	กลยุทธ์
<p>ยุทธศาสตร์ที่ ๕</p> <p>ยุทธศาสตร์การพัฒนา</p> <p>ด้านการบริหารจัดการ</p> <p>และอนุรักษ์สิ่งแวดล้อม</p>	<p>เพื่อให้ชุมชนน่าอยู่ น่าอาศัย ปริมาณขยะมูลฝอยในชุมชน ลดลงอย่างต่อเนื่อง ประชาชนเข้ามามีส่วนร่วม จัดการขยะที่ต้นทางด้วยตนเอง สิ่งแวดล้อมสะอาด บริสุทธิ์ ปริมาณมลพิษทางอากาศลดลง มีสนามกีฬาที่พักผ่อนหย่อนใจ และสวนสาธารณะเพื่อให้ประชาชนใช้ประโยชน์ร่วมกันในชุมชน ทำนบ เชือกกันตลิ่งพัง, ประตุน้ำ, ฝายที่ได้มาตรฐาน</p>	<p>ปริมาณขยะมูลฝอยลดลงร้อยละ ๕ ต่อปีของปริมาณขยะทั้งหมด จำนวนครัวเรือนเข้าร่วมกิจกรรม การจัดการขยะที่ต้นทางเพิ่มขึ้น สร้างสนามกีฬาที่พักผ่อนหย่อนใจและสวนสาธารณะ ทำนบ เชือกกันตลิ่งพัง, ประตุน้ำ, ฝายมีอายุการใช้งานไม่ต่ำกว่า ๕ ปี</p>	<ul style="list-style-type: none"> <li>- ในปี ๒๕๖๖-๒๕๗๐ ปริมาณขยะลดลงปีละ ๕ ต่อปี</li> <li>- ครัวเรือนเข้าร่วมกิจกรรมการจัดการขยะที่ต้นทางเพิ่มขึ้นในภาพรวม ร้อยละ ๕ ต่อเดือน ในระยะ ๕ ปี</li> <li>- มลพิษทางอากาศ ลดลง ได้รับการฟื้นฟูและส่งเสริมการมีส่วนร่วมจากประชาชน</li> <li>- ทำนบ เชือกกันตลิ่งพัง ประตุน้ำ ฝายน้ำล้น ได้รับการออกแบบได้ตามมาตรฐาน มีอายุการใช้งานยาวนานขึ้น</li> </ul>	<p>กลยุทธ์ที่ ๑๖ กลยุทธ์การพัฒนาด้านการจัดการสิ่งแวดล้อมและมลพิษต่างๆ</p>
<p>ยุทธศาสตร์ที่ ๖</p> <p>ยุทธศาสตร์การพัฒนา</p> <p>ด้านศิลปะ วัฒนธรรม</p> <p>จารีตประเพณีและภูมิปัญญาท้องถิ่น</p>	<p>เพื่ออนุรักษ์ สืบสาน ส่งเสริม สนับสนุน ศาสนา ศิลปวัฒนธรรม จารีตประเพณี ภูมิปัญญาท้องถิ่นและวันสำคัญต่างๆ อย่างหลากหลายและต่อเนื่อง</p>	<p>จำนวนกิจกรรมส่งเสริมและ อนุรักษ์ ศิลปวัฒนธรรม จารีตประเพณี และ กิจกรรมศาสนาเพิ่มขึ้น โดยเฉลี่ย ไม่น้อยกว่าร้อยละ ๙๕ จำนวนเครือข่ายแหล่งเรียนรู้ ทาง ศาสนาศิลปวัฒนธรรม ประเพณี และ ภูมิปัญญาท้องถิ่นเพิ่มขึ้น โดยเฉลี่ยไม่ น้อยกว่าร้อยละ ๙๐ ๕ จำนวนโครงการที่ดำเนินงานด้าน ศาสนา ศิลปะ วัฒนธรรม จารีต ประเพณีภูมิปัญญาท้องถิ่น</p>	<ul style="list-style-type: none"> <li>- จำนวนกิจกรรมส่งเสริมและอนุรักษ์ ศิลปวัฒนธรรม จารีตประเพณี และ กิจกรรมศาสนาเพิ่มขึ้น ร้อยละ ๗๕ จำนวนเครือข่ายแหล่งเรียนรู้ ทาง ศาสนาศิลปวัฒนธรรมประเพณี และภูมิปัญญาท้องถิ่นเพิ่มขึ้นร้อยละ ๖๕ โครงการที่ดำเนินงานด้าน ศาสนา ศิลปะ วัฒนธรรม จารีต ประเพณีภูมิ ปัญญาท้องถิ่น จำนวน ๓ โครงการ</li> </ul>	<p>กลยุทธ์ที่ ๑๗ กลยุทธ์การพัฒนาด้านการอนุรักษ์ สืบสาน ส่งเสริม สนับสนุน ศาสนา ศิลปวัฒนธรรม จารีตประเพณี ภูมิปัญญาท้องถิ่นและปกป้องคุ้มครอง โบราณสถาน โบราณวัตถุ และ พิพิธภัณฑสถาน</p>

ยุทธศาสตร์	เป้าประสงค์	ตัวชี้วัด	เป้าหมาย	กลยุทธ์
ยุทธศาสตร์ที่ ๗ ยุทธศาสตร์การพัฒนา ด้านอื่นๆ	เพื่อให้เกิดความถูกต้อง โปร่งใส สามารถ ตรวจสอบ	๑. ระดับความโปร่งใสการบริหารงาน ภาครัฐ	๑. ระดับความโปร่งใสการ บริหารงาน ภาครัฐร้อยละ ๑๐๐	กลยุทธ์ที่ ๑๘ กลยุทธ์การ พัฒนาด้านการบริหาร จัดการที่ดี
	เพื่อตอบสนองความต้องการและลดปัญหา ความเดือดร้อนของประชาชน	๑. ระดับความพึงพอใจของประชาชน ต่อการให้บริการสาธารณะภาครัฐของ เจ้าหน้าที่ในการบริการด้านการ บริหารงานทั่วไป งานบุคคล บริการ งานคลัง สถิติข้อมูล งานกฎหมายและ นิติกรรมทางกฎหมายภาครัฐ ตลอดจน การดำเนินงานตามแผนพัฒนา ๒. มีสภาท้องถิ่นที่มาจากกาเลือกตั้ง และมีคณะกรรมการทำงานด้านแผน คณะกรรมการด้านงานบุคคล คณะกรรมการด้านการจัดซื้อจัดจ้าง ภาครัฐ คณะกรรมการติดตาม ประเมินผลการทำงานที่มาจากกา แต่งตั้งตามองค์ประกอบทางกฎหมาย ๓. งานแผนที่ภาษีมีความทันสมัยเป็น ปัจจุบัน ๔. เครื่องมือการทำงานพร้อม ตอบสนองการทำงานบริการประชาชน	๑. ระดับความพึงพอใจของ ประชาชนต่อการให้บริการภาครัฐ ร้อยละ ๑๐๐ ๒. บุคลากรได้รับการพัฒนา ศักยภาพ ร้อยละ ๑๐๐ ๓. สัดส่วนคณะกรรมการทุกคณะ เป็นไป ตามองค์ประกอบตาม กฎหมาย ๔. ดำเนินการตามพระราชบัญญัติ ภาษี ที่ดินและสิ่งปลูกสร้างตามปฏิทิน การ ปฏิบัติงานตามปีงบประมาณ ๕. เครื่องมือการทำงานเพิ่มขึ้นปีละ ๑ รายการ	กลยุทธ์ที่ ๑๙ กลยุทธ์การ พัฒนาด้านการบริหารงาน ทั่วไป



ยุทธศาสตร์ (๒)	เป้าประสงค์ (๓)	ตัวชี้วัด (๔)	ค่าเป้าหมาย (๕)					กลยุทธ์ (๖)
			๒๕๖๖	๒๕๖๗	๒๕๖๘	๒๕๖๙	๒๕๗๐	
ยุทธศาสตร์ที่ ๑ ยุทธศาสตร์การ พัฒนาด้าน โครงสร้างพื้นฐาน	พัฒนาระบบสาธารณสุขการเพื่อให้ คนนาคมมีความสะดวก สบายในตำบล และเชื่อมกับตำบลอื่นการ	ถนนเส้นทางคมนาคม ท่อระบายน้ำ ทางระบายน้ำ ได้มาตรฐาน การสัญจร สะดวก	ไม่น้อย กว่า ๕ โครงการ	ไม่น้อย กว่า ๕ โครงการ	ไม่น้อย กว่า ๕ โครงการ	ไม่น้อย กว่า ๕ โครงการ	ไม่น้อย กว่า ๕ โครงการ	กลยุทธ์การพัฒนา ด้านการคมนาคม และการขนส่ง
	เพื่อประชาชนมีน้ำไว้อุปโภคบริโภค เพียงพอตลอดปี มีแหล่งเก็บกักน้ำเพื่อใช้ ใน การเกษตรที่เพียงพอ ประชาชนที่ ได้รับการบริการ ด้านสาธารณสุขโรค ทั่วถึงครอบคลุม ทุกพื้นที่	(๑) จำนวนครัวเรือน เข้าถึงมีไฟฟ้า (๒) จำนวนครัวเรือนมีน้ำประปาใช้ (๓) ความพร้อมของหน่วยงานในการ บริการสาธารณสุข ทรัพยากรเกิด ประสิทธิภาพ คุ่มค่า ประชาชนได้รับ ประโยชน์	ไม่น้อย กว่า ๑ โครงการ	ไม่น้อย กว่า ๑ โครงการ	ไม่น้อย กว่า ๑ โครงการ	ไม่น้อย กว่า ๑ โครงการ	ไม่น้อย กว่า ๑ โครงการ	กลยุทธ์การพัฒนา ด้านสาธารณสุขโรค
	เพื่อก่อสร้างและปรับปรุงกิจการ บริการสาธารณสุข ทรัพยากร สาธารณะ ให้เป็นไปอย่างมี ประสิทธิภาพ คุ่มค่า เกิดประโยชน์ต่อประชาชน	ความพร้อมของหน่วยงานในการ บริการสาธารณสุข ประสิทธิภาพ คุ่มค่า ประชาชนได้รับประโยชน์	ไม่น้อย กว่า ๑ โครงการ	ไม่น้อย กว่า ๑ โครงการ	ไม่น้อย กว่า ๑ โครงการ	ไม่น้อย กว่า ๑ โครงการ	ไม่น้อย กว่า ๑ โครงการ	กลยุทธ์การพัฒนา ด้านผังเมืองและ ควบคุมอาคาร

ยุทธศาสตร์ (๒)	เป้าประสงค์ (๓)	ตัวชี้วัด (๔)	ค่าเป้าหมาย (๕)					กลยุทธ์ (๖)
			๒๕๖๖	๒๕๖๗	๒๕๖๘	๒๕๖๙	๒๕๗๐	
ยุทธศาสตร์ที่ ๒ ด้านส่งเสริมคุณภาพ ชีวิต	เพื่อเพิ่มรายได้ และการสร้างมูลค่า ให้กับสินค้าและบริการ ตามแนวทาง ปรัชญาเศรษฐกิจพอเพียงคนทุกกลุ่มวัย สามารถเข้าถึง ทรัพยากรแหล่งเรียนรู้ แหล่ง เงินทุนประกอบอาชีพเพื่อ ยกระดับคุณภาพชีวิตและรายได้อย่าง เท่าเทียมกัน	(๑) การพัฒนาคุณภาพชีวิต สุขภาวะ และความเป็นอยู่ที่ดีของคนตำบลนา ดง (๒) คนตำบลนาดงได้รับการพัฒนา คุณภาพชีวิตตลอดช่วงอายุ ระดับ ความพึงพอใจของ	ไม่น้อย กว่า ๑ โครงการ	ไม่น้อย กว่า ๑ โครงการ	ไม่น้อย กว่า ๑ โครงการ	ไม่น้อย กว่า ๑ โครงการ	ไม่น้อย กว่า ๑ โครงการ	กลยุทธ์การพัฒนา ด้านส่งเสริมอาชีพ
	เพื่อช่วยเหลือผู้ด้อยโอกาสในสังคมให้ ได้รับการช่วยเหลือ ส่งเสริมการออก กำลังกายและการแก้ไขปัญหาเสพติด เด็ก เยาวชน ผู้ใช้แรงงาน และ ประชาชน ได้รับ การสร้างภูมิคุ้มกัน และป้องกันยาเสพติด หมู่บ้าน/ชุมชน พื้นที่เป้าหมายมีการป้องกันและแก้ไข ปัญหาเสพติด	(๑) จำนวนเด็ก เยาวชน ผู้ใช้แรงงาน และประชาชน ได้รับ การสร้าง ภูมิคุ้มกันและป้องกันยาเสพติด หมู่บ้าน/ชุมชน พื้นที่เป้าหมายมีการ ป้องกันและแก้ไขปัญหาเสพติด ผู้รับบริการมีความเท่าเทียมกันในการ รับบริการ (๒) แผนการพัฒนาอาชีพผู้ด้อยโอกาส สตรี พิกการ ผู้สูงอายุ คุณภาพ ของ ประชากรผู้สูงวัย	ไม่น้อย กว่า ๑ โครงการ	ไม่น้อย กว่า ๑ โครงการ	ไม่น้อย กว่า ๑ โครงการ	ไม่น้อย กว่า ๑ โครงการ	ไม่น้อย กว่า ๑ โครงการ	กลยุทธ์การพัฒนา ด้านสวัสดิการ สังคม

ยุทธศาสตร์ (๒)	เป้าประสงค์ (๓)	ตัวชี้วัด (๔)	ค่าเป้าหมาย (๕)					กลยุทธ์ (๖)
			๒๕๖๖	๒๕๖๗	๒๕๖๘	๒๕๖๙	๒๕๗๐	
ยุทธศาสตร์ที่ ๒ ด้านส่งเสริมคุณภาพ ชีวิต	เพื่อพัฒนาประชากรในตำบลให้มี ความรู้มากขึ้นครู บุคลากรด้าน การศึกษา ได้รับ การส่งเสริม สนับสนุน การศึกษาในระบบ ให้มีความรู้คู่ คุณธรรม (๒) มีแหล่งเรียนรู้ด้าน เทคโนโลยีที่ทันสมัย เพื่อพัฒนาคนให้ เป็นบุคลากรแห่งการเรียนรู้- จัด การศึกษาให้เด็กปฐมวัยมี พัฒนาการทั้ง ด้านร่างกาย จิตใจ อารมณ์ สังคม สติปัญญา และคุณธรรมจริยธรรมที่พึง ประสงค์ อยู่ร่วมในสังคมอย่างปกติสุข ให้มีความ พร้อมที่จะรับการศึกษาใน ระดับ การศึกษาขั้นพื้นฐาน (๓) พัฒนาความพร้อมแก่เด็กในศูนย์ พัฒนา เด็กเล็กให้มีพัฒนาการทั้ง ทางด้าน ร่างกาย จิตใจ อารมณ์ สังคม สติปัญญา อย่างเหมาะสมวัย เติบโตตาม ศักยภาพได้ตามมาตรฐาน การศึกษา (๔) สนับสนุน ส่งเสริม พัฒนากีฬาและ นันทนาการอย่างต่อเนื่อง	(๑) ร้อยละของจำนวนเด็กที่ได้รับการ พัฒนาด้านร่างกาย จิตใจ อารมณ์ สังคม สติปัญญา และคุณธรรม จริยธรรมที่พึงประสงค์ (๒) ร้อยละของครู และบุคลากรทาง การศึกษา ระดับปฐมวัยได้รับการ พัฒนาตาม มาตรฐานวิชาชีพ (๓) ร้อยละโรงเรียนมีหลักสูตรท้องถิ่น ที่สอดคล้องกับความต้องการของ ผู้เรียนและ ชุมชน (๔) ร้อยละนักเรียนทุกคนได้รับการ พัฒนา แหล่งเรียนรู้จากสื่อ เทคโนโลยี สารสนเทศที่ทันสมัย สามารถรับรู้ ข้อมูลข่าวสารอย่างมีคุณภาพ (๕) ร้อยละ โรงเรียนในเขตพื้นที่ได้ พัฒนาแหล่ง เรียนรู้และแหล่งบริการ ด้านเทคโนโลยี ที่ทันสมัย ให้บริการ นักเรียนและชุมชน (๖) ร้อยละนักเรียน เยาวชน ได้รับ การพัฒนา ให้มีความรู้ความสามารถ ด้านกีฬานันทนาการเต็มตามศักยภาพ ของ ตนเอง	ไม่น้อย กว่า ๑ โครงการ	ไม่น้อย กว่า ๑ โครงการ	ไม่น้อย กว่า ๑ โครงการ	ไม่น้อย กว่า ๑ โครงการ	ไม่น้อย กว่า ๑ โครงการ	กลยุทธ์การพัฒนา ด้านการศึกษา

ยุทธศาสตร์ (๒)	เป้าประสงค์ (๓)	ตัวชี้วัด (๔)	ค่าเป้าหมาย (๕)					กลยุทธ์ (๖)
			๒๕๖๖	๒๕๖๗	๒๕๖๘	๒๕๖๙	๒๕๗๐	
ยุทธศาสตร์ที่ ๓ ด้าน การวางแผนและ ส่งเสริมการลงทุน การพาณิชย์กรรมและ การท่องเที่ยว	เพื่อให้ประชาชนมีทุนในการประกอบ อาชีพคนทุกกลุ่มวัยสามารถเข้าถึง ทรัพยากรแหล่งเรียนรู้ แหล่ง เงินทุน ประกอบอาชีพเพื่อยกระดับ คุณภาพ ชีวิตและรายได้อย่างเท่า เทียมกัน	จำนวนการจัดสรรทรัพยากร แหล่ง เรียนรู้ แหล่งเงินทุนประกอบอาชีพผ่าน ช่อง ทางการให้บริการภาครัฐตาม กฎหมายกำหนด	ไม่น้อยกว่า ๑ โครงการ	ไม่น้อยกว่า ๑ โครงการ	ไม่น้อยกว่า ๑ โครงการ	ไม่น้อยกว่า ๑ โครงการ	ไม่น้อยกว่า ๑ โครงการ	กลยุทธ์การพัฒนา ด้านส่งเสริมการ ลงทุน
	เพื่อให้ประชาชนแปรรูปสินค้าการเกษตร ให้มีมูลค่าที่สูงขึ้น	จำนวนกลุ่มเกษตรกร กลุ่มหัตถกรรมและ อุตสาหกรรมในครัวเรือน	ไม่น้อยกว่า ๑ โครงการ	ไม่น้อยกว่า ๑ โครงการ	ไม่น้อยกว่า ๑ โครงการ	ไม่น้อยกว่า ๑ โครงการ	ไม่น้อยกว่า ๑ โครงการ	กลยุทธ์การพัฒนา ด้านอุตสาหกรรม
	เพื่อเป็นการส่งเสริมการท่องเที่ยวภายใน ตำบล	อัตราการเพิ่มขึ้นของนักท่องเที่ยว	ไม่น้อยกว่า ๑ โครงการ	ไม่น้อยกว่า ๑ โครงการ	ไม่น้อยกว่า ๑ โครงการ	ไม่น้อยกว่า ๑ โครงการ	ไม่น้อยกว่า ๑ โครงการ	กลยุทธ์การพัฒนา ด้านการท่องเที่ยว
	เพื่อส่งเสริมการค้าขายสินค้าในตำบล	จำนวนการเพิ่มขึ้นของร้านค้าภายใน ตำบล	ไม่น้อยกว่า ๑ โครงการ	ไม่น้อยกว่า ๑ โครงการ	ไม่น้อยกว่า ๑ โครงการ	ไม่น้อยกว่า ๑ โครงการ	ไม่น้อยกว่า ๑ โครงการ	กลยุทธ์การพัฒนา ด้านการพาณิชย์กรรม

ยุทธศาสตร์ (๒)	เป้าประสงค์ (๓)	ตัวชี้วัด (๔)	ค่าเป้าหมาย (๕)					กลยุทธ์ (๖)
			๒๕๖๖	๒๕๖๗	๒๕๖๘	๒๕๖๙	๒๕๗๐	
ยุทธศาสตร์ที่ ๔ ด้าน การจัดระเบียบชุมชน สังคม และการรักษา ความสงบเรียบร้อย	เพื่อให้ประชาชนเข้ามามีส่วนร่วมในทาง การเมืองเพิ่มขึ้น	ร้อยละของผู้มาใช้สิทธิการเลือกตั้ง	ร้อยละ ๙๐	ร้อยละ ๙๐	ร้อยละ ๙๐	ร้อยละ ๙๐	ร้อยละ ๙๐	กลยุทธ์การพัฒนา ด้านการส่งเสริม ประชาธิปไตย และ ความเสมอภาคของ ประชาชน
	เพื่อให้ประชาชนเกิดความรักและหวง แหนท้องถิ่นของตน การมีส่วนร่วมของ ประชาชนในพื้นที่ ในการร่วมคิด ร่วม ทำ ร่วมตัดสินใจ ร่วมตรวจสอบ ร่วมรับ ประโยชน์ ร่วมแก้ปัญหาปรึกษาหารือ แลกเปลี่ยนเรียนรู้ เพื่อแก้ปัญหาสำหรับ การพัฒนาท้องถิ่น	ร้อยละของการมีส่วนร่วมของ ประชาชน	ร้อยละ ๗๐	ร้อยละ ๗๐	ร้อยละ ๗๐	ร้อยละ ๗๐	ร้อยละ ๗๐	กลยุทธ์การพัฒนา ด้านการส่งเสริมการมี ส่วนร่วมของ ประชาชนในการ พัฒนาท้องถิ่น
	เพื่อป้องกันภัยธรรมชาติและอุบัติภัยที่ เกิดขึ้น เมื่อเกิดเหตุประชาชนต้องได้ รับการช่วยเหลืออย่างทันท่วงที	จำนวนสมาชิกอาสาสมัครป้องกันภัย ฝ่ายพลเรือนมีจำนวนครบตาม เกณฑ์ และผ่านการฝึกอบรมทบทวน ครบทุก นายทุกปีสามารถการปฏิบัติ หน้าที่ ถูกต้อง มีเครื่องมือปฏิบัติหน้าที่ใน ป้องกัน และบรรเทาสาธารณภัยครบถ้วน พร้อม ทำงานทันทีที่เกิดเหตุ	ไม่น้อยกว่า ๑ โครงการ	ไม่น้อยกว่า ๑ โครงการ	ไม่น้อยกว่า ๑ โครงการ	ไม่น้อยกว่า ๑ โครงการ	ไม่น้อยกว่า ๑ โครงการ	กลยุทธ์การพัฒนา ด้านการป้องกันและ บรรเทาสาธารณภัย
	เพื่อให้เกิดความสงบเรียบร้อยในชุมชน และลดการสูญเสียรักษาความสงบ เรียบร้อย รักษาความปลอดภัยอาคาร สถานที่ เกิดประสิทธิภาพ การ ประชาสัมพันธ์ การเคลื่อนที่รวดเร็วมี ประสิทธิภาพ	จำนวนโครงการ/กิจกรรมที่ ดำเนินการ ได้ตามแผนพัฒนาด้านการรักษาความ ปลอดภัยอาคาร สถานที่ เกิด ประสิทธิภาพตามยุทธศาสตร์ บูรณา การในการระงับเหตุที่เกิดในพื้นที่ได้ทัน เหตุการณ์	ไม่น้อยกว่า ๑ โครงการ	ไม่น้อยกว่า ๑ โครงการ	ไม่น้อยกว่า ๑ โครงการ	ไม่น้อยกว่า ๑ โครงการ	ไม่น้อยกว่า ๑ โครงการ	กลยุทธ์การพัฒนา ด้านรักษาความสงบ เรียบร้อย และความ ปลอดภัยในชีวิตและ ทรัพย์สินของ ประชาชน

ยุทธศาสตร์ (๒)	เป้าประสงค์ (๓)	ตัวชี้วัด (๔)	ค่าเป้าหมาย (๕)					กลยุทธ์ (๖)
			๒๕๖๖	๒๕๖๗	๒๕๖๘	๒๕๖๙	๒๕๗๐	
ยุทธศาสตร์ที่ ๕ ด้าน การบริหารจัดการและ อนุรักษ์สิ่งแวดล้อม	เพื่อให้ประชาชนมีจิตสำนึกในการ ปกป้องคุ้มครองทรัพยากรธรรมชาติ งาน ด้านสิ่งแวดล้อม แหล่งน้ำ ป่าไม้ ทั้งด้าน ความสะอาดของถนน ทางน้ำ ทางเดิน ที่ สาธารณะได้รับ การพัฒนาอย่างต่อเนื่อง เป็นระบบ พื้นฟูแหล่งน้ำ ป่าไม้ไม่ให้ถูก ทำลาย เพื่อให้ทรัพยากรธรรมชาติมี ความ อุดมสมบูรณ์เลี้ยงชีวิต ประชาชนอย่าง ยั่งยืน	จำนวนโครงการ กิจกรรมด้าน สิ่งแวดล้อมในแผนพัฒนาท้องถิ่น และ นำไปจัดทำงบประมาณรายจ่าย ประจำปี ปัญหาข้อร้องเรียนด้าน สิ่งแวดล้อมได้รับการแก้ไขและตอบ กลับให้ผู้ร้องเรียนทราบ แหล่งน้ำ สะอาดป่าไม้อุดมสมบูรณ์ เป็นพื้นที่สี เขียว	ไม่น้อยกว่า ๑ โครงการ	ไม่น้อยกว่า ๑ โครงการ	ไม่น้อยกว่า ๑ โครงการ	ไม่น้อยกว่า ๑ โครงการ	ไม่น้อยกว่า ๑ โครงการ	กลยุทธ์การพัฒนา ด้านการคุ้มครอง ดูแลรักษาและการใช้ ประโยชน์จากการใช้ป่า ไม้ที่ดินและ ทรัพยากรธรรมชาติ
	เพื่อให้ชุมชนน่าอยู่ น่าอาศัย ปริมาณ ขยะมูลฝอยในชุมชน ลดลงอย่างต่อเนื่อง ประชาชนเข้ามามีส่วนร่วม จัดการขยะที่ ต้นทางด้วยตนเอง สิ่งแวดล้อมสะอาด บริสุทธิ์ ปริมาณมลพิษทางอากาศลดลง มีสนามกีฬา ที่พักผ่อนหย่อนใจ และ สวนสาธารณะเพื่อให้ ประชาชนใช้ ประโยชน์ร่วมกันใน ชุมชน ทำนบ เชื้อน กันตลิ่งพัง, ประตุน้ำ ,ฝายที่ได้มาตรฐาน	ปริมาณขยะมูลฝอยลดลงร้อยละ ๕ ต่อ ปีของปริมาณขยะทั้งหมด จำนวน ครัวเรือนเข้าร่วมกิจกรรม การจัดการ ขยะที่ต้นทางเพิ่มขึ้น สร้างสนามกีฬา ที่พักผ่อนหย่อนใจและสวนสาธารณะ ทำนบ เชื้อนกันตลิ่งพัง, ประตุน้ำ, ฝายมี อายุการใช้งานไม่ต่ำกว่า ๕ ปี	ไม่น้อยกว่า ๑ โครงการ	ไม่น้อยกว่า ๑ โครงการ	ไม่น้อยกว่า ๑ โครงการ	ไม่น้อยกว่า ๑ โครงการ	ไม่น้อยกว่า ๑ โครงการ	กลยุทธ์การพัฒนา ด้านการจัดการ สิ่งแวดล้อมและ มลพิษต่าง ๆ



ยุทธศาสตร์ (๒)	เป้าประสงค์ (๓)	ตัวชี้วัด (๔)	ค่าเป้าหมาย (๕)					กลยุทธ์ (๖)
			๒๕๖๖	๒๕๖๗	๒๕๖๘	๒๕๖๙	๒๕๗๐	
ยุทธศาสตร์ที่ ๖ ด้าน ศิลปะ วัฒนธรรม จารีตประเพณีและภูมิ ปัญญาท้องถิ่น	เพื่ออนุรักษ์ สืบสาน ส่งเสริม สนับสนุน ศาสนา ศิลปวัฒนธรรม จารีตประเพณี ภูมิปัญญาท้องถิ่นและปกป้อง คุ่มครอง โบราณสถาน โบราณวัตถุ และ วัน สำคัญต่างๆ อย่างหลากหลายและ ต่อเนื่อง	จำนวนกิจกรรมส่งเสริมและ อนุรักษ์ ศิลปวัฒนธรรม จารีตประเพณี และ กิจกรรมศาสนาเพิ่มขึ้น โดยเฉลี่ย ไม ่น้อยกว่าร้อยละ ๙๕ จำนวนเครือข่าย แหล่งเรียนรู้ ทาง ศาสนา ศิลปวัฒนธรรมประเพณี และ ภูมิ ปัญญาท้องถิ่นเพิ่มขึ้น โดยเฉลี่ยไม่ น้อยกว่าร้อยละ ๙๐ ๕ จำนวน โครงการที่ดำเนินงานด้าน ศาสนา ศิลปะ วัฒนธรรม จารีต ประเพณีภูมิ ปัญญาท้องถิ่น	ไม่น้อยกว่า ๑ โครงการ	ไม่น้อยกว่า ๑ โครงการ	ไม่น้อยกว่า ๑ โครงการ	ไม่น้อยกว่า ๑ โครงการ	ไม่น้อยกว่า ๑ โครงการ	กลยุทธ์การพัฒนา ด้านการอนุรักษ์ สืบ สานส่งเสริม สนับสนุนศาสนา ศิลปวัฒนธรรม จารีตประเพณี ภูมิ ปัญญาท้องถิ่นและ ปกป้อง คุ่มครอง โบราณสถาน โบราณวัตถุ และ พิพิธภัณฑ์สถาน
ยุทธศาสตร์ที่ ๗ ด้าน อื่นๆ	เพื่อให้เกิดความถูกต้อง โปร่งใส สามารถตรวจสอบ	ระดับความโปร่งใสการบริหารงาน ภาครัฐ	ไม่น้อยกว่า ๑ โครงการ	ไม่น้อยกว่า ๑ โครงการ	ไม่น้อยกว่า ๑ โครงการ	ไม่น้อยกว่า ๑ โครงการ	ไม่น้อยกว่า ๑ โครงการ	กลยุทธ์การพัฒนา ด้านการบริหาร จัดการที่ดี
	เพื่อตอบสนองความต้องการและลด ปัญหาความเดือดร้อนของประชาชน	(๑) ระดับความพึงพอใจของประชาชน ต่อ การให้บริการสาธารณะภาครัฐของ เจ้าหน้าที่ในการบริการด้านการ บริหารงาน ทั่วไป งานบุคคล บริการ งานคลัง สถิติข้อมูล งานกฎหมายและ นิติกรรมทางกฎหมาย ภาครัฐ ตลอดจน การดำเนินงานตาม แผนพัฒนา (๒) มีสภาท้องถิ่นที่มาจากการ เลือกตั้ง และมีคณะกรรมการทำงานด้าน แผน คณะกรรมการด้านงานบุคคล คณะกรรมการด้านการจัดซื้อจัดจ้าง ภาครัฐ คณะกรรมการติดตาม ประเมินผลการทำงาน ที่มาจากการ แต่งตั้งตามองค์ประกอบทาง กฎหมาย (๓) งานแผนที่ภาษีมีความทันสมัย เป็น ปัจจุบัน (๔) เครื่องมือการทำงานพร้อม ตอบสนองการทำงานบริการประชาชน	ไม่น้อยกว่า ๓ โครงการ	ไม่น้อยกว่า ๓ โครงการ	ไม่น้อยกว่า ๓ โครงการ	ไม่น้อยกว่า ๓ โครงการ	ไม่น้อยกว่า ๓ โครงการ	กลยุทธ์การพัฒนา ด้านการบริหารงาน ทั่วไป

#### ๔. จุดยืนทางยุทธศาสตร์

- (๑) สร้างระบบการคมนาคม ระบบสาธารณสุขปึก สาธารณสุขการที่ได้มาตรฐานและทั่วถึง
- (๒) ส่งเสริมให้มีการอนุรักษ์ทรัพยากรธรรมชาติและสิ่งแวดล้อม และพัฒนาแหล่งน้ำธรรมชาติให้สามารถใช้ประโยชน์ ได้อย่างอย่างคุ้มค่าและยั่งยืน
- (๓) ส่งเสริมอนุรักษ์ศิลปะ วัฒนธรรม ประเพณี จริยธรรมและคุณธรรมอันดีงามในสังคม และพัฒนารูปแบบการ ท่องเที่ยวและสถานที่ท่องเที่ยวให้เหมาะสมกับสภาพพื้นที่
- (๔) ส่งเสริมคุณภาพชีวิตแก่ประชาชน โดยพัฒนาการให้บริการขั้นพื้นฐาน ด้านสาธารณสุข สวัสดิการ การศึกษา กีฬาและนันทนาการ การรักษาความปลอดภัยในชีวิตละ ทรัพย์สิน การป้องกันและแก้ไขปัญหาเสพติดในสังคม
- (๕) ส่งเสริมการประกอบอาชีพและกระจายรายได้ให้แก่ชุมชน เพื่อเสริมสร้างคุณภาพชีวิตที่ดีแก่ประชาชน
- (๖) ประชาธิปไตย ความเสมอภาค สิทธิเสรีภาพของประชาชน และการมีส่วนร่วมของประชาชนในการพัฒนาท้องถิ่น
- (๗) พัฒนาระบบการบริหารจัดการขององค์การบริหารส่วนตำบลโดยยึดหลักธรรมาภิบาล พัฒนาเทคโนโลยีสารสนเทศ เพื่อการบริหารและการบริการให้มีประสิทธิภาพ

ยุทธศาสตร์การ พัฒนา	สถานการณ์ภาพแวดล้อมภายนอกที่เกี่ยวข้อง	ขอบข่ายและปริมาณ ของปัญหา/ความ ต้องการ	พื้นที่เป้าหมาย/ กลุ่มเป้าหมาย	ความคาดหวังและแนวโน้มอนาคต
๒. ยุทธศาสตร์การ พัฒนาด้านงานส่งเสริม คุณภาพชีวิต	๑) การศึกษาสื่อการเรียนการสอนยังไม่พอเพียง เด็ก นักเรียนไม่ได้รับการศึกษาต่อในระดับที่สูงกว่าชั้น พื้นฐาน และขาดงบประมาณในการศึกษา ครอบครัว ยากจน	- สังคมในชุมชน	- เด็กนักเรียนในเขตองค์การบริหาร ส่วนตำบล	- มีสื่อการเรียนการสอนที่พอเพียง เด็กนักเรียนได้รับการ ศึกษาที่สูงขึ้น มีงบประมาณในการศึกษาเล่าเรียน
	๒) เด็กและผู้สูงอายุบางครอบครัว ผู้สูงอายุอยู่ตาม ลำพัง และรับภาระในการดูแลเด็ก		- ผู้สูงอายุและเด็กในเขตองค์การ บริหารส่วนตำบล	- ผู้สูงอายุและเด็กได้รับการดูแลที่ดี
	๓) ผู้พิการไม่ได้รับความช่วยเหลือในดำรงชีวิต		- ผู้พิการในเขตองค์การบริหารส่วน ตำบล	- ผู้พิการได้รับความช่วยเหลือในการดำรงชีวิตและทั่วถึง
	๔) เยาวชนและวัยรุ่นติดเกมส์ สิ่งลามก บุหรี่ เหล้า ยา เสพติด และท้องก่อนวัยอันสมควร		- เยาวชนและวัยรุ่นในเขตองค์การ บริหารส่วนตำบล	- เยาวชนและวัยรุ่นมีอนาคตที่ดี
	๕) ประชาชนกรอายุตั้งแต่ ๓๕ ขึ้นไป ไม่ได้ตรวจ สุขภาพประจำปี จำนวน ๒๕๑ คน		- ประชาชนในเขตองค์การบริหาร ส่วนตำบลที่อายุ ๓๕ ขึ้นไป	- ประชาชนที่อายุ ๓๕ ขึ้นไปได้รับการตรวจสุขภาพทุกคน
	๖) ประชากรที่สูบบุหรี่ จำนวน ๓๐๐ คน ดื่มสุรา จำนวน ๑๗๑ คน		- ประชาชนที่สูบบุหรี่และดื่มสุรา	- ประชาชนเลิกสูบบุหรี่และเลิกดื่มสุรา

ยุทธศาสตร์การพัฒนา	สถานการณ์ภาพแวดล้อมภายนอกที่เกี่ยวข้อง	ข้อบ่งชี้และปริมาณของปัญหา/ความต้องการ	พื้นที่เป้าหมาย/ของปัญหา/ความต้องการ	ความคาดหวังและแนวโน้มอนาคต
๓. ด้านการวางแผนการส่งเสริมการลงทุนพาณิชย์กรรมและการท่องเที่ยว	๑) ประชาชนไม่มีการวางแผนในการดำเนินงาน	- การวางแผน	- ประชาชนในเขตองค์การบริหารส่วนตำบล	- ประชาชนสามารถวางแผนการดำเนินงานได้เอง
	๒) ขาดแหล่งเงินทุนในการทำกิจการและประกอบอาชีพ	- การลงทุน	- ประชาชนในเขตองค์การบริหารส่วนตำบล	- มีแหล่งเงินทุนในการทำกิจการและประกอบอาชีพ
	๓) ประชาชนขาดสถานที่จำหน่ายสินค้า	- การพาณิชย์ กรรม	- ร้านค้าแผงลอย	- ร้านค้าแผงลอยมีสถานที่ในการขายจำหน่ายสินค้า
	๔) ผลผลิตทางการเกษตรราคาตกต่ำระยะทางในการขนส่งผลผลิตไกลจากแหล่งรับซื้อ		- เกษตรกรในพื้นที่	- ผลผลิตมีราคาสูงขึ้น
	๕) ค่าแรงต่ำค่าครองชีพสูงขาดแคลนการจ้างงาน		- ผู้ประกอบอาชีพรับจ้าง	- ค่าแรงสูงขึ้นเหมาะสมกับค่าครองชีพ มีการจ้างงานมากขึ้น
	๑) ในเขตองค์การบริหารส่วนตำบลไม่มีแหล่งท่องเที่ยวและกิจกรรมการท่องเที่ยว	- การท่องเที่ยว	- ในเขตองค์การบริหารส่วนตำบล	- มีแหล่งท่องเที่ยวในเขตองค์การบริหารส่วนตำบลและส่งเสริมกิจกรรมการท่องเที่ยวเพิ่มมากขึ้น
๔. ด้านการจัดระเบียบชุมชนและการรักษาความสงบเรียบร้อย	๑) การจราจรบนถนนมีเพิ่มมากขึ้นอาจทำให้เกิดอุบัติเหตุขึ้นได้	- การจราจร	ประชาชนที่สัญจรไปมาบนถนน	มีระบบควบคุมการจราจร เช่น ติดตั้งสัญญาณจราจรเพื่อเตือนให้ระมัดระวัง
	๒) มีการทำลายและลักขโมยทรัพย์สินของประชาชนและราชการ	- การรักษาความปลอดภัยในชีวิตและทรัพย์สินของประชาชน	- ประชาชนและส่วนราชการ	- มีการป้องกันและรักษาความปลอดภัยในชีวิตและทรัพย์สินของประชาชนและส่วนราชการ เช่น การติดตั้งกล้องวงจรปิด การให้ผู้นำ อปพร. ควบคุมและระงับเหตุทะเลาะวิวาท
	รวมทั้งเกิดการทะเลาะวิวาทกันในชุมชน			
๕. ด้านการบริหารจัดการและการอนุรักษ์ทรัพยากรธรรมชาติและสิ่งแวดล้อม	๓) มีปัญหาเรื่องขยะและน้ำเสียเพิ่มมากขึ้นส่งกลิ่นเหม็นรบกวน	- สิ่งแวดล้อม	- ผู้ประกอบการและชุมชนในเขตพื้นที่องค์การบริหารส่วนตำบล	- ปัญหาขยะและน้ำเสียลดลง ผู้ประกอบการสามารถกำจัดขยะและน้ำเสียเองได้โดยไม่ส่งผลกระทบต่อชุมชน
๖. ด้านศิลปะวัฒนธรรม จารีต ประเพณีและภูมิปัญญาท้องถิ่น	๑) ศิลปะ วัฒนธรรม จารีต ประเพณีและภูมิปัญญาท้องถิ่นถูกลืมเลือนไปมาก	- ศิลปะ วัฒนธรรม จารีต ประเพณีและภูมิปัญญาท้องถิ่น ถูกลืมเลือนไปมาก	- ประชาชนในเขตองค์การบริหารส่วนตำบล	- ยกย่อง เชิดชูคนดีหรือปราชญ์ชาวบ้านในโอกาสต่างๆ เพื่อเป็นตัวอย่างแก่เยาวชนและประชาชน ศิลปะ วัฒนธรรม จารีต ประเพณีและภูมิปัญญาท้องถิ่น ไม่ถูกลืมและคงอยู่สืบไป

## ๕. ความเชื่อมโยงของยุทธศาสตร์ในภาพรวม

การจัดทำแผนพัฒนาท้องถิ่นขององค์การบริหารส่วนตำบลมีความเชื่อมโยงของยุทธศาสตร์  
ในระดับแผนพัฒนาระดับมหภาค ดังนี้

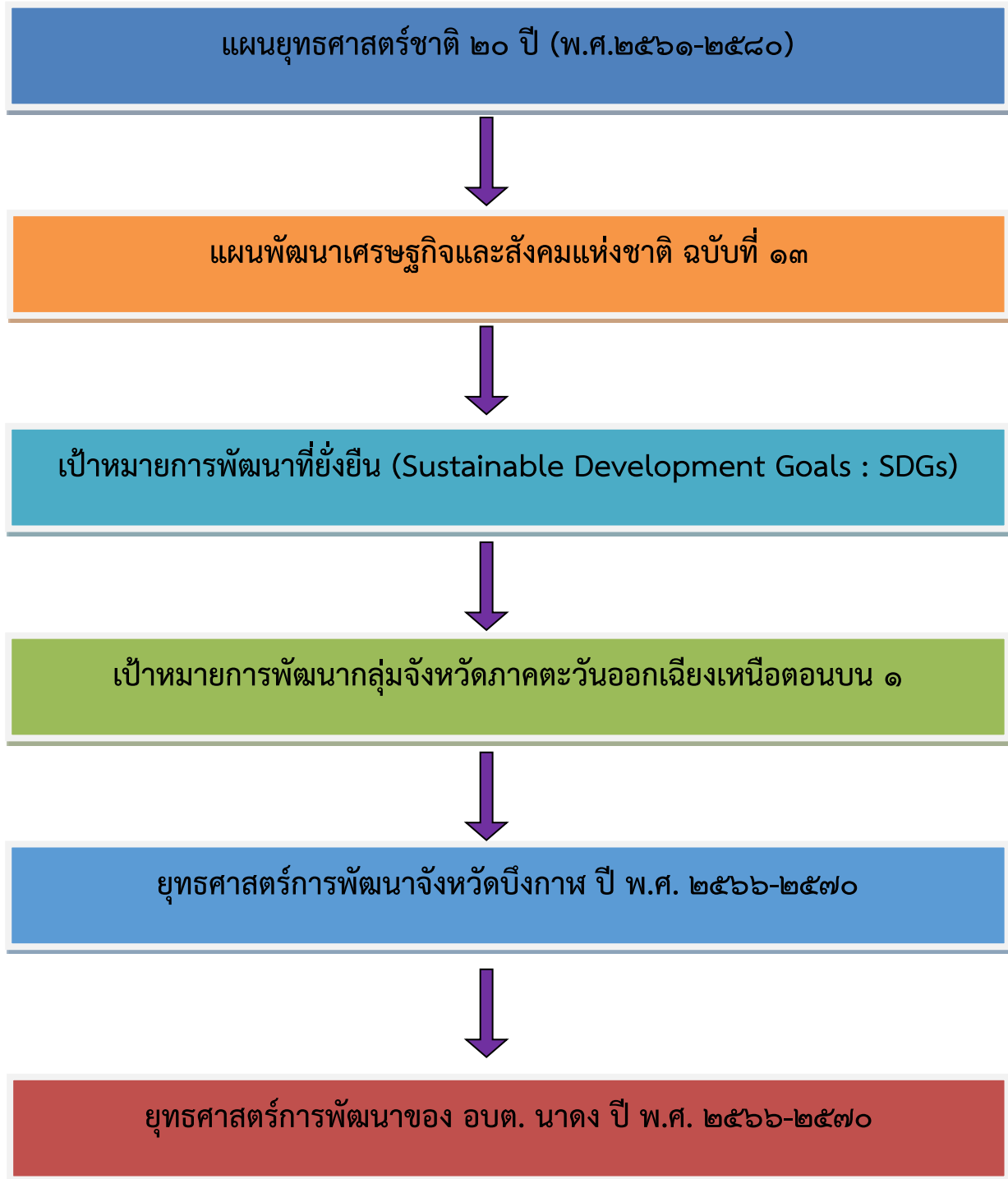

ความเชื่อมโยงยุทธศาสตร์ยุทธศาสตร์ในภาพรวม (ยุทธศาสตร์ชาติ + แผนพัฒนาเศรษฐกิจและสังคมแห่งชาติ ฉบับที่ ๑๓ + เป้าหมายการพัฒนาที่ยั่งยืน)

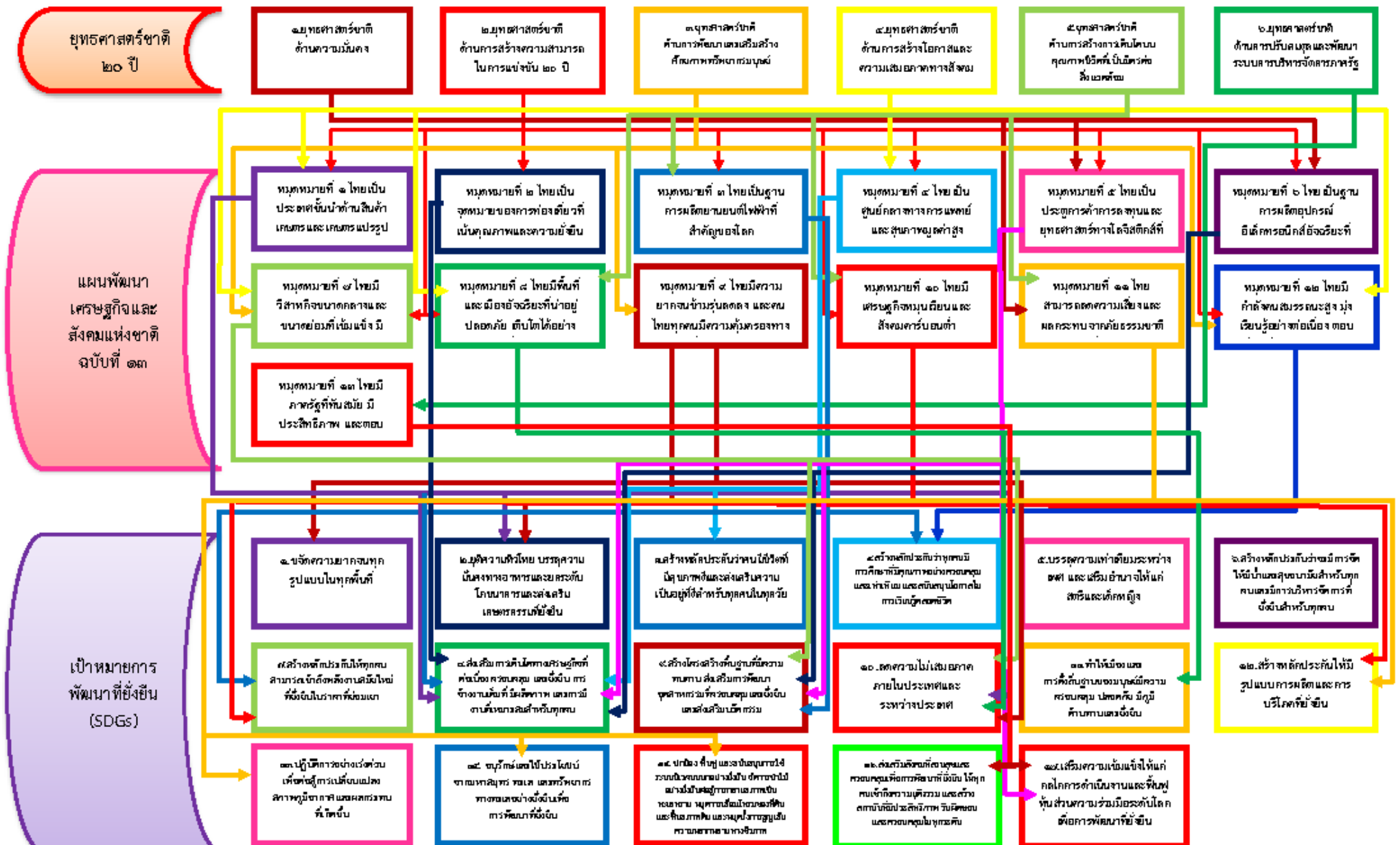

(ต่อ) ความเชื่อมโยงยุทธศาสตร์ยุทธศาสตร์ในภาพรวม  
 (SDGs + ยุทธศาสตร์จังหวัดบึงกาฬ + ยุทธศาสตร์การพัฒนาระบบขององค์กรปกครองส่วนท้องถิ่นในเขตจังหวัดบึงกาฬ + ยุทธศาสตร์องค์การบริหารส่วนตำบล)

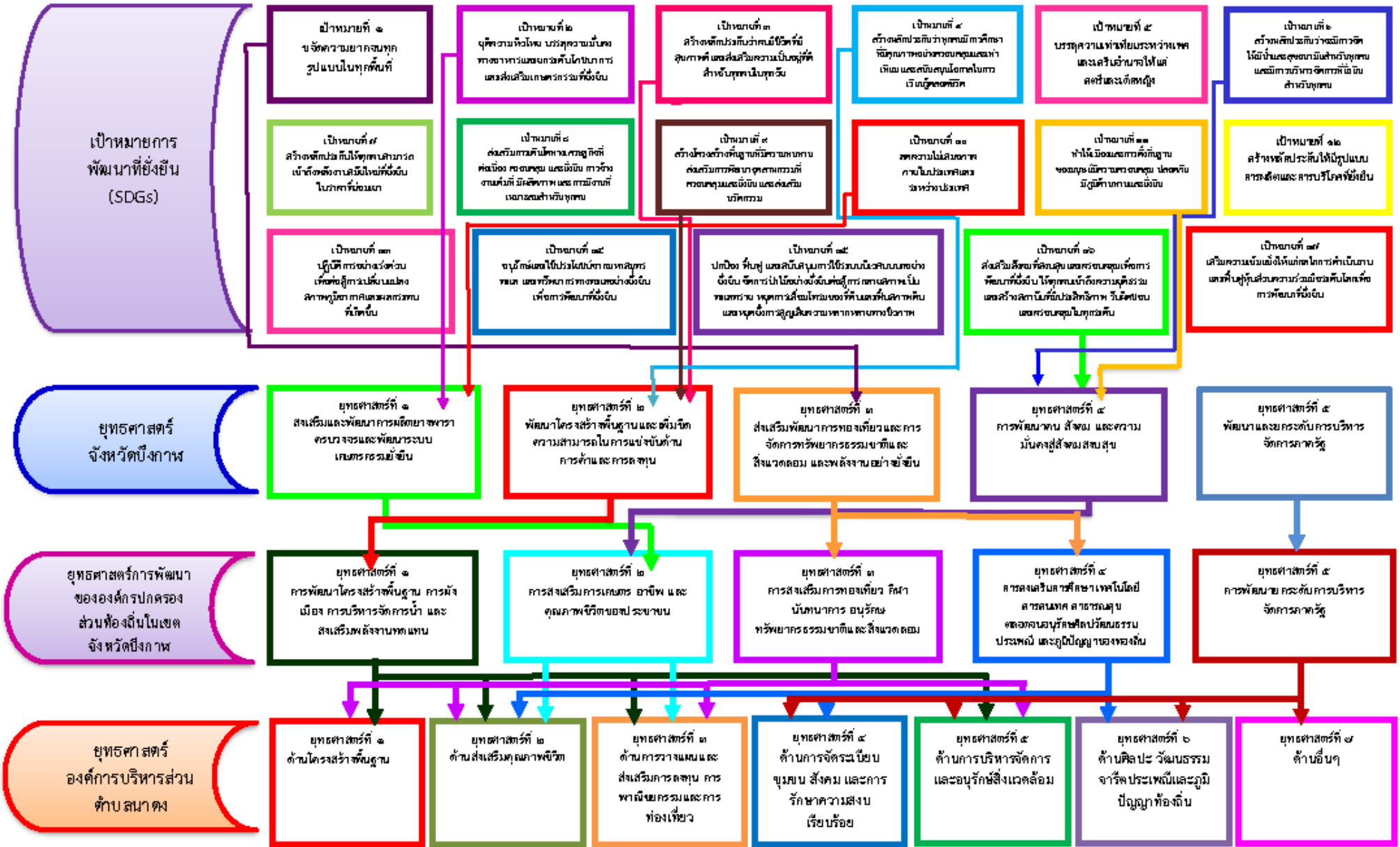



(ต่อ) ความเชื่อมโยงยุทธศาสตร์ยุทธศาสตร์ในภาพรวม (ยุทธศาสตร์องค์การบริหารส่วนตำบลลาดง+ กลยุทธ์ + แผนงาน หน่วยงานที่รับผิดชอบหลัก )

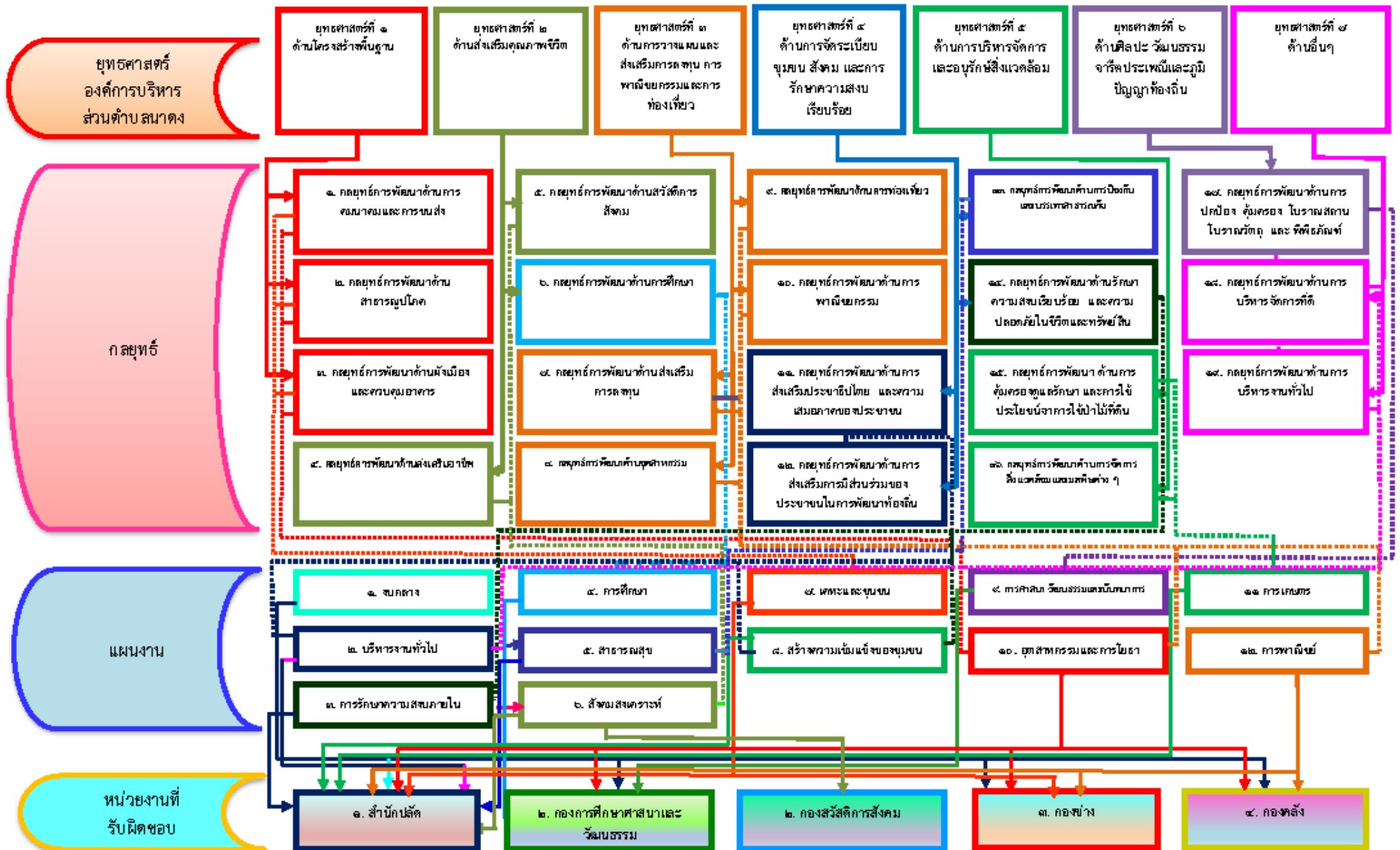

## ๓.การวิเคราะห์เพื่อพัฒนาท้องถิ่น

### ๓.๑ การวิเคราะห์กรอบการจัดทำยุทธศาสตร์ขององค์กรปกครองส่วนท้องถิ่น

การพัฒนาท้องถิ่นขององค์การบริหารส่วนตำบลนาตง เน้นบูรณาการองค์ความรู้จากหลายด้านโดยเฉพาะการมีส่วนร่วมของภาคประชาชน ในการนำเสนอปัญหาและการพัฒนาท้องถิ่น ซึ่งในรอบปีที่ผ่านมาส่งผลให้การพัฒนาท้องถิ่นเป็นไปตามเป้าหมายและบรรลุวัตถุประสงค์ที่วางไว้ ปัจจัยที่สำคัญที่นำไปสู่การบรรลุผลนั้น สืบเนื่องจากการวิเคราะห์สถานการณ์การพัฒนาองค์การบริหารส่วนตำบลนาตงโดยสามารถสรุปเชิงวิเคราะห์ จุดแข็ง จุดอ่อน โอกาส และอุปสรรค (SWOT Analysis) ได้ดังนี้

#### ๓.๑.๑ จุดแข็ง (Strength) องค์การบริหารส่วนตำบลนาตงมีจุดแข็ง ดังนี้

- ๑) มีการคมนาคมที่สะดวกมีถนน คสล. ร้อยละ ๘๐ มีทางหลวงแผ่นดินสาย ๒๐๙๕ ปากคาด – โซ่พิสัย ตัดผ่าน.
- ๒) มีน้ำอุปโภค บริโภคเพียงพอตลอดปี
- ๓) มีการผลิตยางพาราในตำบลผลิต ประมาณ ๕๐๐ ตัน/ปี
- ๔) มีการจ่ายเบี้ยยังชีพผู้สูงอายุ ผู้พิการ และผู้ป่วยเอดส์ ครบ ๑๐๐ เปอร์เซ็นต์
- ๕) มีการบริการด้านสาธารณสุขทั่วถึงประชาชนเห็นความสำคัญเรื่องสุขภาพมากขึ้น
- ๖) มีการจัดการศึกษาก่อนวัยเรียนและสนับสนุนกิจกรรมโรงเรียนภายในตำบล
- ๗) มีการส่งเสริมกองทุนและกลุ่มอาชีพต่าง ๆ อย่างต่อเนื่อง
- ๘) มีการจัดวางแผนงานในการออกเก็บภาษาเคลื่อนที่
- ๙) มีการส่งเสริมการตลาดประมูลยางพาราของสหกรณ์ สวนยางนาตงจำกัด
- ๑๐) มีการส่งเสริมการท่องเที่ยวเชิงอนุรักษ์
- ๑๑) มีการจัดตั้งศูนย์ป้องกันและบรรเทาสาธารณภัย
- ๑๒) มีการจัดตั้งหน่วยกู้ชีพ – กู้ภัย ประจำองค์การบริหารส่วนตำบลนาตง
- ๑๓) มีประตูปิด – เปิด ที่ชลประทานห้วยคาดเพื่อกักเก็บน้ำไว้ใช้ในฤดูแล้ง
- ๑๔) มีแหล่งน้ำขนาดใหญ่เป็นแหล่งน้ำเพาะพันธุ์ปลาน้ำจืดและทำเกษตรในช่วงฤดูแล้ง
  - (๑) หนองร้อน หมู่ที่ ๑ จำนวน ๒๗๖ ไร่
  - (๒) หนองบ่อ หมู่ที่ ๓ จำนวน ๗๒ ไร่
  - (๓) หนองพุด หมู่ที่ ๕ จำนวน ๑๐๐ ไร่
  - (๔) หนองนาบอน หมู่ที่ ๔ จำนวน ๒๑ ไร่ ๑ งาน
- ๑๕) มีศิลปวัฒนธรรมและจารีตประเพณีอันดีงาม
- ๑๖) มีการส่งเสริมพัฒนา และดำรงไว้ซึ่งภูมิปัญญาท้องถิ่น
- ๑๗) มีการส่งเสริมสร้างธรรมาภิบาลในการบริหารงานที่ดีในองค์กร

#### ๓.๑.๒ จุดอ่อน (Weakness) องค์การบริหารส่วนตำบลนาตงมีจุดอ่อน ดังนี้

- ๓.๑.๒.๑. ยังขาดงบประมาณในการดำเนินการโครงการพื้นฐานที่จำเป็นเร่งด่วน
- ๓.๑.๒.๒. ยังขาดสถานที่ก่อสร้างตลาดกลางในการจำหน่ายสินค้าในตำบล
- ๓.๑.๒.๓. ยังขาดสื่อการเรียนการสอนที่ทันสมัยและไม่เพียงพอต่อจำนวนนักเรียน
- ๓.๑.๒.๔. ยังขาดงบประมาณในการจัดการบรรทุกน้ำ/รถดับเพลิง
- ๓.๑.๒.๕. เป็นพื้นที่ที่ยังเสี่ยงต่อการเกิดโรคติดต่อ เช่น ไข้เลือดออก เป็นต้น
- ๓.๑.๒.๖. การพัฒนาด้านการเกษตร ยังไม่ได้ดำเนินการครบวงจร ทำให้ราคาพืชผลการเกษตร

ตกต่ำ

๓.๑.๒.๗. ประชาชนบางส่วนยังขาดจิตสำนึกในการมีส่วนร่วมแสดงความคิดเห็นในการพัฒนาท้องถิ่น

๓.๑.๒.๘. มีการอพยพแรงงาน ครอบครัวขาดความอบอุ่น

๓.๑.๒.๙. พื้นที่บางส่วนเกิดอุทกภัยซ้ำซาก ทำให้เกษตรกรขาดทุนในการทำเกษตร

**๓.๑.๓ โอกาส (Opportunities) องค์กรบริหารส่วนตำบลนาตงมีโอกาสดังนี้**

๓.๑.๓.๑. รัฐบาลมีงบประมาณไทยเข้มแข็ง องค์กรบริหารส่วนตำบลนาตง ได้เสนอขอ  
งบประมาณไปแล้วหลายโครงการ เพื่อรับการพิจารณาจัดสรรงบประมาณต่อไป

๓.๑.๓.๒. มีโรงงานรับซื้อยางแผ่น ยางก้อนถ้วย และมีตลาดประมูลยางพารา ในตำบลนาตง

๓.๑.๓.๓. รัฐบาลมีนโยบายส่งเสริมการปลูกยางพาราในจังหวัดบึงกาฬ

๓.๑.๓.๔. กระแสการตื่นตัวด้านการอนุรักษ์สิ่งแวดล้อมของประชาชนมีมาก

๓.๑.๓.๕. สามารถประสานความร่วมมือกับหน่วยงานต่างๆ ในการจัดกิจกรรมได้

**๓.๑.๔ อุปสรรค (Threat)**

๓.๑.๔.๑. การรวมกลุ่มอาชีพยังไม่แข็งแรง และไม่ยั่งยืน

๓.๑.๔.๒. ต้นทุนการผลิตด้านการเกษตรสูง แต่ราคาสินค้าการเกษตรตกต่ำ

๓.๑.๔.๓. เป็นพื้นที่เสี่ยงต่อการแพร่ระบาดของยาเสพติดเพราะอยู่ติดเขตชายแดน

๓.๑.๔.๔. เสถียรภาพทางการเมืองไม่แน่นอนทำให้การพัฒนาเป็นไปอย่างไม่ต่อเนื่อง

## **๓.๒ การสรุปสถานการณ์พัฒนา (การวิเคราะห์จุดแข็ง จุดอ่อน โอกาส และอุปสรรค)**

องค์กรบริหารส่วนตำบลตำบลนาตง ได้ดำเนินการวิเคราะห์สถานการณ์และศักยภาพ เพื่อชี้ให้เห็นถึงศักยภาพ ปัญหาและความต้องการของประชาชน โดยองค์กรบริหารส่วนตำบลได้ดำเนินการวิเคราะห์ข้อมูลดังต่อไปนี้

### **(๑) การวิเคราะห์ข้อมูลเพื่อการจัดทำแผนพัฒนา**

➤ **ด้านโครงสร้างพื้นฐาน** สามารถจำแนกได้ดังนี้

**๑) มีเส้นทางคมนาคม**ในพื้นที่องค์กรบริหารส่วนตำบลที่เป็นถนนคอนกรีตเสริมเหล็ก ร้อยละ ๗๐ เป้าหมายคือต้องการให้ได้มากกว่านี้หรือร้อยละ ๑๐๐ โดยผู้บริหารมีนโยบายที่จะดำเนินการก่อสร้างถนนคอนกรีตเสริมเหล็กทุกสาย ปัญหาคือ องค์กรบริหารส่วนตำบลไม่สามารถดำเนินการได้เนื่องจากพื้นที่ยังไม่เป็นที่สาธารณะ จะดำเนินการได้ก็ต่อเมื่อต้องเป็นที่สาธารณะ การแก้ปัญหาคือ ประสานความร่วมมือกันหลายๆ ฝ่าย เพื่อที่จะทำความเข้าใจกับประชาชนในพื้นที่ และวิธีการที่จะดำเนินการแก้ไขอย่างไร ทั้งนี้ องค์กรบริหารส่วนตำบลก็ได้ตั้งงบประมาณในส่วนนี้ไว้แล้ว และได้แจ้งประชาสัมพันธ์ให้ประชาชนได้รับทราบถึงเหตุผลเพื่อที่จะได้ช่วยกันแก้ไขปัญหาให้กับชุมชน

**๒) การขยายเขตไฟฟ้า** ปัจจุบันมีไฟฟ้าใช้ทุกครัวเรือน คิดเป็น ๑๐๐ เปอร์เซ็นต์ ปัญหาคือไฟฟ้าส่องสว่างทางหรือที่สาธารณะยังไม่สามารถดำเนินการครอบคลุมพื้นที่ได้ทั้งหมด เนื่องจากพื้นที่ที่มีความต้องการให้ติดตั้งไฟฟ้าส่องสว่างนั้นยังไม่เป็นที่สาธารณะ องค์กรบริหารส่วนตำบลจึงไม่สามารถดำเนินการได้เช่นเดียวกับการแก้ปัญหาคือ ประสานความร่วมมือกันหลายๆ ฝ่าย เพื่อที่จะทำความเข้าใจกับประชาชนในพื้นที่ และวิธีการที่จะดำเนินการแก้ไขอย่างไร ทั้งนี้ องค์กรบริหารส่วนตำบลก็ได้ตั้งงบประมาณในส่วนนี้ไว้แล้ว และได้แจ้งประชาสัมพันธ์ให้ประชาชนได้รับทราบถึงเหตุผลเพื่อที่จะได้ช่วยกันแก้ไขปัญหาให้กับชุมชน

**๓) การประปา** องค์กรบริหารส่วนตำบลมีกิจการประปาเป็นขององค์กรบริหารส่วนตำบลเอง สามารถให้บริการได้ครอบคลุมทุกหลังคาเรือน คิดเป็น ๑๐๐ เปอร์เซ็นต์ และมีน้ำใช้ตลอดทั้งปี ปัญหาคือ มีข้อร้องเรียนเรื่องน้ำประปาขุ่นบ่อยครั้ง สาเหตุเนื่องจากเป็นท่อประปาเก่าเกิดการตกตะกอนของน้ำ และไม่มีแหล่งน้ำดิบในการผลิตประปาต้องขอใช้จากพื้นที่อื่นทำให้มีค่าใช้จ่ายมาก ประปาของ องค์กรบริหารส่วนตำบลยังไม่สามารถที่จะผลิตเป็นน้ำประปาสำหรับบริโภคได้ ต้องใช้งบประมาณสูงมากในการดำเนินการ ปัจจุบันองค์กรบริหารส่วนตำบลยังไม่ประสบปัญหาการขาดแคลนน้ำสามารถที่จะจัดหาน้ำดิบสำหรับผลิตประปาให้ชุมชนได้ การ

แก้ปัญหา คือ การลงพื้นที่ดำเนินการแก้ไขตามจุดที่เกิดปัญหาในพื้นที่ การพิจารณาโครงการต่างๆ ที่ไม่สามารถดำเนินการได้นั้น เช่น โครงการก่อสร้างโรงสูบน้ำจ่ายสารเคมีและเก็บสารเคมีการประปา ฯลฯ องค์การบริหารส่วนตำบลก็ได้นำบรรจุในแผนพัฒนาสามปีเพื่อที่จะพิจารณาดำเนินการในปีต่อไป เมื่อมีงบประมาณและความจำเป็นก็สามารถดำเนินโครงการได้ต่อเนื่อง เพื่อตอบสนองต่อความต้องการของประชาชนต่อไป

### ➤ ด้านที่อยู่อาศัยและการอุปโภคบริโภค

จากการสำรวจข้อมูลพื้นฐานพบว่า ประชากรในพื้นที่ที่มีที่อยู่อาศัยที่มั่นคง ปัญหา คือ มีจำนวนครัวเรือน ที่ยังต้องการความช่วยเหลือในการซ่อมแซมที่อยู่อาศัย การแก้ปัญหา คือ องค์การบริหารส่วนตำบลได้มีโครงการซ่อมแซมบ้านคนจน แต่งบประมาณมีจำกัดถ้ามีงบประมาณที่มากกว่านี้ องค์การบริหารส่วนตำบลก็จะดำเนินการให้ได้ครอบคลุมทุกหลังคาเรือน บ้านเรือนส่วนมากมีความเป็นระเบียบเรียบร้อยเนื่องจากองค์การบริหารส่วนตำบลมีการดำเนินโครงการปรับปรุงภูมิทัศน์ทุกปี มีเพียงบางครัวเรือนที่ยังไม่เป็นระเบียบเรียบร้อยและถูกสุขลักษณะในชุมชนมีการเกิดมลพิษเพียงเล็กน้อย เพราะในเขตองค์การบริหารส่วนตำบลไม่มีโรงงานอุตสาหกรรมทุกครัวเรือนมีน้ำสำหรับบริโภค โดยบางครัวเรือนซื้อน้ำที่บรรจุในถังหรือขวด แต่หลายครัวเรือนบริโภคน้ำที่ได้จากน้ำฝน ทำให้เกิดปัญหาน้ำดื่มที่ยังไม่สะอาดเท่าที่ควร มีครัวเรือนในชุมชนที่ไม่มีน้ำดื่มสะอาดสำหรับบริโภค การแก้ปัญหาเบื้องต้นคือประชาสัมพันธ์ให้มีการปิดฝาภาชนะให้มิดชิดและมีที่กรองน้ำฝนหรือการต้มน้ำให้เดือดก่อนเก็บไว้ดื่ม

### (๒) การวิเคราะห์ข้อมูลด้านเศรษฐกิจ

จากการสำรวจข้อมูลพื้นฐานพบว่า ประชากรส่วนใหญ่ทำการเกษตร ไร่ละ ๗๐ เช่น ข้าว สวน ยางพารา ตามลำดับ รายได้ส่วนมากมาจากการทำการเกษตร และมีรายได้จากสัตว์เลี้ยงไม่มาก คนอายุ ๑๕ – ๖๐ ปีมีอาชีพและรายได้ และที่ไม่รายได้มี ๑๖ คน ผู้สูงอายุ ๖๐ ปีขึ้นไป ไร่ละ ๙๐ มีอาชีพและมีรายได้ ถ้าเปรียบเทียบอัตราการว่างงานทั้งจังหวัด ไร่ละ ๐.๙๗ ถือว่าอัตราการว่างงานของประชากรในเขตองค์การบริหารส่วนตำบลมีอัตราที่ต่ำกว่ามาก ประชากรบางส่วนมีรายได้จากการรับจ้างทั้งในพื้นที่และนอกพื้นที่ ชุมชนในเขตองค์การบริหารส่วนตำบลบางชุมชนส่วนมากมีอาชีพทำนา ทำสวน ทำให้มีรายได้มากจากการค้าขาย ซึ่งภาวะเศรษฐกิจขององค์การบริหารส่วนตำบลจึงไม่เท่ากัน แต่ปัญหาก็คือ รายได้เฉลี่ยต่ำกว่าคนละ ๓๐,๐๐๐ บาทต่อปี ไร่ละ ๗๕ ไม่มีการเก็บออม สาเหตุเป็นเพราะว่าราคาผลผลิตทางการเกษตรต่ำค่าครองชีพสูง มีเงินแต่ซื้อของได้น้อยลง ประชากรมีพื้นที่ในการทางเกษตรบางส่วนในที่มีน้ำท่วมเป็นประจำ บางพื้นที่ภาวะฝนทิ้งช่วง มีพื้นที่ในการทำการเกษตรน้อย การขยายตัวของประชากรเพิ่มขึ้นมาก เริ่มเกิดเป็นชุมชนแออัดและส่งผลกระทบต่อสุขภาพแวดล้อม เช่น ปริมาณการปล่อยน้ำเสียจากครัวเรือนลงสู่รางระบายน้ำมีมากขึ้น เกิดปัญหาการร้องเรียนมายังองค์การบริหารส่วนตำบล การแก้ปัญหา คือ องค์การบริหารส่วนตำบลก็ได้ลงพื้นที่แก้ไขปัญหาในทุกครั้ง รวมทั้งได้จัดโครงการทำความสะอาดท่อและรางระบายน้ำในชุมชน โดยการจ้างแรงงานในชุมชน ผลที่ได้ปัญหาการระบายน้ำลดลง ประชาชนมีจิตสำนึกและมีส่วนร่วมมากขึ้น และทำให้ประชากรมีรายได้เพิ่มขึ้น อีกทั้งองค์การบริหารส่วนตำบล ได้แก้ไขปัญหาดังกล่าวโดยจัดโครงการส่งเสริมอาชีพ เพื่อให้ชุมชนมีรายได้เสริมจากการประกอบอาชีพเกษตรกรรม อดหนุนกลุ่มอาชีพในชุมชน แต่การพัฒนาด้านนี้ยังไม่บรรลุวัตถุประสงค์เท่าที่ควร เนื่องจากกลุ่มอาชีพต่างๆ ยังขาดความรู้ด้านการบริหารจัดการและความรู้ด้านการตลาด

### (๓) การวิเคราะห์ข้อมูลสังคม

#### ➤ ด้านแรงงาน

จากการสำรวจข้อมูลพื้นฐานพบว่า ประชากรที่มีอายุ ๑๕ – ๖๐ ปี อยู่ในกำลังแรงงาน ไร่ละ ๙๕ เมื่อเทียบกับอัตราส่วนกับจังหวัด ไร่ละ ๗๓.๙๙ ซึ่งสูงกว่ามาก แต่ค่าแรงในพื้นที่ต่ำกว่าระดับจังหวัด โดยเฉพาะแรงงานด้านการเกษตร ประชากรอายุระหว่าง ๒๕ – ๕๐ ปี บางส่วน ไปรับจ้างทำงานนอกพื้นที่ รวมทั้งแรงงานที่ไปทำงานต่างประเทศ ปัญหาที่พบคือ ประชากรต้องไปทำงานนอกพื้นที่ในเมืองที่มีโรงงานอุตสาหกรรม บริษัท ห้างร้านใหญ่ๆ เพราะในพื้นที่ไม่มีโรงงานอุตสาหกรรมที่มีการจ้างแรงงานเยอะ เพราะพื้นที่ส่วนมากเป็นที่อยู่อาศัย ปัญหานี้ยังไม่สามารถแก้ไขได้

### ➤ ด้านสุขภาพและสาธารณสุข

จากการสำรวจข้อมูลพื้นฐานพบว่า ประชาชนกรส่วนมากมีสุขภาพที่ดี มีการคัดกรองสุขภาพให้กับประชาชนกลุ่มเสี่ยง โรคที่มักเกิดแก่ประชากรในชุมชน เช่นกัน ได้แก่ โรคความดัน เบาหวาน โรคเอดส์ โรคไข้เลือดออก มือ-ปาก-เท้าในเด็ก และโรคอื่นๆ อีกมาก มีสถิติเข้ารับการรักษาพยาบาล ปัญหาคือประชาชนบางรายไม่ยอมไปคัดกรองหรือตรวจสุขภาพประจำปี การแก้ไขปัญหา คือ องค์การบริหารส่วนตำบลและหน่วยงานสาธารณสุข โรงพยาบาล ได้จัดกิจกรรมร่วมมือกันรณรงค์ให้ชุมชนเห็นความสำคัญในเรื่องนี้ซึ่งก็ได้ผลในระดับหนึ่ง ประชาชนให้ความร่วมมือเป็นอย่างดี แต่ต้องเป็นการดำเนินการอย่างต่อเนื่องเป็นประจำทุกปี สำหรับเด็กแรกเกิด - ๖ ปี ผู้ปกครองสามารถเลี้ยงดูตรงตามเกณฑ์มาตรฐาน มีเพียง ๑ ราย เท่านั้น ดีไม่ตรงตามเกณฑ์มาตรฐาน จากการสำรวจข้อมูลพื้นฐาน บางครัวเรือนไม่ได้กินอาหารที่ถูกสุขลักษณะ การใช้ยาเพื่อบำบัดอาการเจ็บป่วยที่ไม่เหมาะสม การออกกำลังกายยังไม่สม่ำเสมอ และประชากรส่วนมากไม่ได้รับการตรวจสุขภาพ ปัญหาเหล่านี้ องค์การบริหารส่วนตำบลพยายามอย่างยิ่งที่จะแก้ไข โดยร่วมมือกับโรงพยาบาล สาธารณสุข จัดกิจกรรมเพื่อแก้ไขปัญหา

### ➤ ด้านการศึกษา

จากการสำรวจข้อมูลพื้นฐานพบว่า ประชากรอายุ ๑๕ - ๖๐ ปีเต็ม ร้อยละ ๙๙ อ่าน เขียนภาษาไทยและคิดเลขอย่างง่ายได้ เด็กอายุ ๖ - ๑๔ ปี ร้อยละ ๑๐๐ ได้รับการศึกษาภาคบังคับ ๙ ปี ได้เรียนต่อชั้นมัธยมศึกษาปีที่ ๔ หรือเทียบเท่า และที่ไม่ได้เรียนต่อมีงานทำ ร้อยละ ๙๙ ด้านการศึกษาอยู่ในเกณฑ์ที่ดี ปัญหา คือ ยังไม่สามารถที่จะแข่งขันกับเมืองใหญ่ๆ ได้ การแก้ปัญหาขององค์การบริหารส่วนตำบล ได้จัดกิจกรรมให้กับเด็กของศูนย์พัฒนาเด็กเล็ก การสนับสนุนอาหารเสริมนม อาหารกลางวัน ในหับทางโรงเรียนในเขตพื้นที่ และร่วมกันจัดกิจกรรมต่างๆ กับทางโรงเรียน

### ➤ ด้านค่านิยมของคนในพื้นที่

จากการสำรวจข้อมูลพื้นฐานพบว่า ประชากรมีกิจกรรมทางศาสนา(พุทธ) และประชากรบางรายที่ไปร่วมทำกิจกรรมของศาสนาคริสต์ด้วย ประชากรในเขตองค์การบริหารส่วนตำบลให้ความร่วมมือกันทำกิจกรรมสาธารณะต่างๆ ผู้สูงอายุ ผู้พิการได้รับการดูแล ปัญหาคือ ประชากรในครัวเรือนมีการดื่มสุรา สูบบุหรี่ รวมทั้งที่เป็นครั้งคราว บางครัวเรือนขาดความอบอุ่น การแก้ปัญหาขององค์การบริหารส่วนตำบลคือ จัดกิจกรรมต่างๆ ในชุมชน พยายามที่จะให้ทุกส่วนทุกฝ่ายทุกคนมีส่วนร่วมและรณรงค์ให้เห็นถึงโทษของการดื่มสุรา ให้ชุมชนเห็นความสำคัญของครอบครัว เช่น การแข่งขันกีฬาชุมชน แอโรบิคแดนส์ งานประเพณี เป็นต้น

### ➤ ด้านความปลอดภัยในชีวิตและทรัพย์สิน

จากการสำรวจข้อมูลพื้นฐานพบว่า ส่วนมากครัวเรือนมีการป้องกันอุบัติเหตุอย่างถูกวิธี มีความปลอดภัยในชีวิตและทรัพย์สิน ปัญหาคือจากข้อมูลที่สำรวจพบว่ามี ๙ ครัวเรือน ที่ไม่มีการป้องกันอุบัติเหตุอาชญากรรม วิธีการแก้ปัญหาขององค์การบริหารส่วนตำบลที่สามารถดำเนินการได้ตามอำนาจหน้าที่และงบประมาณที่มีอยู่อย่างจำกัด คือการติดตั้งกล้องวงจรปิดในจุดที่เป็นที่สาธารณะ ติดตั้งสัญญาณไฟกระพริบทางร่วมทางแยก ก่อสร้างหอนาฬิกาบอกเวลาและลูกศรบอกทาง รวมทั้งได้ตั้งจุดตรวจ จุดสกัด จุดบริการ ในช่วงเทศกาลที่มีวันหยุดหลายวันเพื่ออำนวยความสะดวกให้กับประชาชน แต่ปัญหาที่พบเป็นประจำคือการทะเลาะวิวาทของกลุ่มวัยรุ่นโดยเฉพาะในสถานที่จัดงานดนตรี งานมหรสพ เป็นปัญหาที่ชุมชนได้รับผลกระทบเป็นอย่างมาก การแก้ไขปัญหา คือการแจ้งเตือนให้ผู้ปกครองดูแลบุตรหลานของตน ประชาสัมพันธ์ให้ทราบถึงผลกระทบ ผลเสียหาย และโทษที่ได้รับจากการเกิดเหตุทะเลาะวิวาท การขอความร่วมมือไปยังผู้นำ การขอคำสั่งจาก ตำรวจ ผู้นำ อปพร. เพื่อระงับเหตุไม่ให้เกิดความรุนแรง แต่จะไม่ให้เกิดขึ้นเลยยังเป็นปัญหาที่ปัจจุบันไม่สามารถที่จะแก้ไขได้ ทั้งที่มีการร่วมมือกันหลายฝ่าย เป็นเรื่องที่ทางองค์การบริหารส่วนตำบลจะต้องหาวิธีที่จะแก้ไขปัญหาให้กับประชาชนต่อไปตามอำนาจหน้าที่ที่สามารถดำเนินการได้

## ➤ ด้านยาเสพติด

ปัญหาเสพติดในชุมชนขององค์การบริหารส่วนตำบล จากการที่ทางสถานีตำรวจภูธรบ้านเหลื่อมได้แจ้งให้กับองค์การบริหารส่วนตำบลทราบนั้นพบว่าในเขตองค์การบริหารส่วนตำบลมีผู้ที่ติดยาเสพติดแต่เมื่อเทียบกับพื้นที่อื่นถือว่าน้อย และยังไม่พบผู้ค้า เหตุผลก็เนื่องมาจากว่าได้รับความร่วมมือกับทางผู้นำ ประชาชน หน่วยงานขององค์การบริหารส่วนตำบลที่ช่วยสอดส่องดูแลอยู่เป็นประจำ การแก้ไขปัญหาขององค์การบริหารส่วนตำบลสามารถทำได้เฉพาะตามอำนาจหน้าที่เท่านั้น เช่น การณรงค์ การประชาสัมพันธ์ การแจ้งเบาะแส การฝึกอบรมให้ความรู้ ถ้านอกเหนือจากอำนาจหน้าที่ ก็เป็นเรื่องของอำเภอหรือตำรวจแล้วแต่กรณี ทั้งนี้ องค์การบริหารส่วนตำบลก็ได้ให้ความร่วมมือมาโดยตลอด

### (๔) การวิเคราะห์ข้อมูลด้านทรัพยากรธรรมชาติและสิ่งแวดล้อม

ในพื้นที่ขององค์การบริหารส่วนตำบลส่วนมากเป็นพื้นที่สำหรับเพาะปลูก ที่อยู่อาศัย ร้านค้า สถานประกอบการตามลำดับ และมีพื้นที่เพียงเล็กน้อยที่เป็นพื้นที่สาธารณะ ทรัพยากรธรรมชาติในพื้นที่ ก็ได้แก่ ดิน น้ำ ต้นไม้ อากาศที่ไม่มีมลพิษ ปัญหาคือ น้ำในการเกษตรก็ต้องรอฤดูฝน มีแหล่งน้ำใช้ในการเกษตรไม่เพียงพอ ปัญหาคือยังไม่สามารถหาแหล่งน้ำสำหรับการเกษตรได้เพิ่มขึ้น เพราะพื้นที่ส่วนมากเป็นของประชาชน เอกชน ปัญหาด้านขยะเมื่อชุมชนแออัดขยะก็มากขึ้น การแก้ไขปัญหา องค์การบริหารส่วนตำบลได้จัดทำโครงการเพื่อแก้ปัญหาให้กับประชาชนและเป็นไปตามความต้องการของประชาชน เช่น โครงการจัดหาถังขยะรองรับขยะให้ครอบคลุมทั้งพื้นที่โครงการปลูกต้นไม้ในวันสำคัญต่างๆ ในพื้นที่ของตนเองและที่สาธารณะรวมทั้งปรับปรุงสภาพภูมิทัศน์ของเมืองให้ร่มรื่นสวยงาม ให้เป็นเมืองน่าอยู่ เป็นที่พักผ่อนหย่อนใจของประชาชน ฯลฯ

### (๕) ด้านการเมือง – การบริหาร

องค์การบริหารส่วนตำบลได้จัดตั้งชุมชนในเขตองค์การบริหารส่วนตำบล มีทั้งหมด ๘ หมู่บ้าน แต่ละหมู่บ้านมีกรรมการซึ่งเป็นตัวแทนของหมู่บ้าน ๘ คน ประชาชนมีส่วนร่วมในการจัดซื้อจัดจ้างขององค์การบริหารส่วนตำบล ประชาชนให้ความร่วมมือด้านการเลือกตั้งเป็นอย่างดีเช่น การเลือกตั้งสมาชิกสภาองค์การบริหารส่วนตำบล ในปี พ.ศ. ๒๕๕๖ ประชาชนมาใช้สิทธิเลือกตั้ง จำนวนผู้มาใช้สิทธิเลือกตั้งนายกองค์การบริหารส่วนตำบล ๒,๒๑๐ คน จากผู้มีสิทธิเลือกตั้งทั้งสิ้น ๒,๘๐๑ คน คิดเป็นร้อยละ ๗๘.๙๐ จำนวนผู้มาใช้สิทธิเลือกตั้งสมาชิกสภาองค์การบริหารส่วนตำบล ๒,๒๑๐ คน จากผู้มีสิทธิเลือกตั้งทั้งสิ้น ๒,๘๐๑ คน คิดเป็นร้อยละ ๗๘.๙๐ ปัญหาคือการแข่งขันทางการเมืองค่อนข้างสูง มีจุดที่น่าสังเกตคือ มีการย้ายเข้าย้ายออกช่วงที่จะมีการเลือกตั้ง ไม่ว่าจะเป็นการเลือกผู้ใหญ่บ้าน สมาชิกสภา นายกองค์การบริหารส่วนตำบล โดยเฉพาะ การคัดเลือกผู้ใหญ่บ้าน การแก้ไขปัญหาขององค์การบริหารส่วนตำบลคือ ขอความร่วมมือ ผู้นำ เจ้าหน้าที่ที่มีหน้าที่รับผิดชอบให้ระมัดระวัง สอดส่องพฤติกรรมและให้รายงานอำเภอทราบ การรณรงค์ ประชาสัมพันธ์ ให้ข้อมูลที่ถูกต้องเกี่ยวกับข้อกฎหมายของการเลือกตั้งที่กระทำได้และทำไม่ได้ให้ประชาชนได้รับทราบ ปัญหาต่างๆ ที่เกิดขึ้นองค์การบริหารส่วนตำบลก็ได้พยายามแก้ไข โดยเรื่องจากการประชุมประชาคมท้องถิ่นทุกชุมชนในเขตองค์การบริหารส่วนตำบล ในการจัดทำแผนพัฒนาองค์การบริหารส่วนตำบล จากผลการประชุมทุกครั้งที่องค์การบริหารส่วนตำบลจัดขึ้น มีประชาชนสนใจเข้าร่วมประชุมรวมทั้งแสดงความคิดเห็นที่หลากหลาย ส่งผลให้องค์การบริหารส่วนตำบลดำเนินงานตามความต้องการของประชาชน และประชาชนได้รับประโยชน์ และมีส่วนร่วมในการพัฒนาองค์การบริหารส่วนตำบล นอกจากนี้ องค์การบริหารส่วนตำบลได้จัดโครงการอบรมศึกษา ดูงาน ของคณะผู้บริหารสมาชิกสภาองค์การบริหารส่วนตำบล พนักงานองค์การบริหารส่วนตำบล อสม. และกรรมการชุมชน โครงการอื่นๆ สำหรับประชาชนอีกหลายโครงการ เพื่อนำความรู้และประสบการณ์ที่ได้รับมาพัฒนาองค์การบริหารส่วนตำบลให้เจริญเท่าเทียมกับองค์การบริหารส่วนตำบลอื่นๆ และองค์การบริหารส่วนตำบลมีโครงการจัดซื้อเครื่องมือเครื่องใช้ในการปฏิบัติงานให้ทันสมัยและมีประสิทธิภาพ โครงการบางโครงการต้องระงับไว้เนื่องจากข้อจำกัดด้านงบประมาณ มีอัตรากำลังพนักงานองค์การบริหารส่วนตำบลจำกัด ไม่เพียงพอต่อการตอบสนองความต้องการของประชาชนในด้านบริการ



### ๓.๓ การประเมินสถานการณ์สภาพแวดล้อมภายนอกที่เกี่ยวข้อง

ในการจัดทำแผนพัฒนาท้องถิ่นสี่ปีขององค์การบริหารส่วนตำบลนั้น ได้ทำการประเมินสถานการณ์สภาพแวดล้อมภายนอกที่เกี่ยวข้อง ซึ่งมีรายละเอียดดังนี้

ด้าน	สถานการณ์สภาพแวดล้อมภายนอกที่เกี่ยวข้อง	ข้อบ่งชี้และปริมาณของปัญหา/ความต้องการ	พื้นที่เป้าหมาย/กลุ่มเป้าหมาย	ความคาดหวังและ แนวโน้มอนาคต
๑. โครงการสร้างพื้นฐาน	๑) ขาดแคลนแหล่งน้ำในการเกษตรและน้ำประปาสำหรับอุปโภค-บริโภคยังไม่พอเพียงและยังไม่ได้มาตรฐาน	- แหล่งน้ำและน้ำประปาในการอุปโภค-บริโภค	- ในเขตองค์การบริหารส่วนตำบล	- ประชาชนมีแหล่งน้ำและมีน้ำประปาใช้อย่างพอเพียงมีคุณภาพตามมาตรฐานมากขึ้น
	๒) ไฟฟ้าส่องสว่างทางและที่สาธารณะยังไม่สามารถดำเนินการครอบคลุมพื้นที่ได้ทั้งหมด	- ไฟฟ้า	- ทางและที่สาธารณะในเขตองค์การบริหารส่วนตำบล	- ทางและที่สาธารณะมีแสงสว่างเพียงพอประชาชนได้รับความสะดวกในการสัญจรไปมาและป้องกันการเกิดอาชญากรรมได้
	๔) ประชาชนต้องการเส้นทางในการสัญจรไปมาเพิ่มมากขึ้นและองค์การบริหารส่วนตำบลไม่สามารถดำเนินการได้เนื่องจากพื้นที่ยังไม่เป็นที่สาธารณะ จะดำเนินการได้ก็ต่อเมื่อต้องเป็นที่สาธารณะ	- เส้นทางคมนาคม	- เส้นทางคมนาคมที่เป็นสาธารณะและประชาชนมีความต้องการให้ดำเนินการ	- มีเส้นทางในการคมนาคมเพียงพอและประชาชนได้รับความสะดวกในการสัญจรไปมา
๒. ด้านงานส่งเสริมคุณภาพชีวิต	๑) มีการระบาดของโรคอุบัติใหม่ โรคระบาด โรคติดต่อ	- ด้านสาธารณสุข	- ในเขตองค์การบริหารส่วนตำบล	ในพื้นที่ไม่มีการระบาดของโรคอุบัติใหม่ ตรีครระบาด โรคติดต่อ
	๒) ประชาชนในพื้นที่ป่วยเป็นโรคเรื้อรังแนวโน้มที่เพิ่มขึ้น เช่น เบาหวาน ความดัน		- ประชาชนกลุ่มเสี่ยงและผู้ป่วย	
	๓) ปริมาณขยะและน้ำเสียเพิ่มมากขึ้น		- ในเขตองค์การบริหารส่วนตำบล	- ปริมาณขยะและน้ำเสียถูกกำจัดให้หมดด้วยวิธีการที่ถูกต้อง
	๔) ประชาชนบริโภคอาหารที่ปลอดภัย		- ประชาชนในเขตองค์การบริหารส่วนตำบล	- ประชาชนทราบและสามารถเลือกบริโภคอาหารที่ปลอดภัยได้ถูกต้อง
	๕) ประชาชนในพื้นที่บางรายมีที่อยู่อาศัยไม่มั่นคงแข็งแรง	- ที่อยู่อาศัย	- ประชาชนในพื้นที่ที่ได้รับความเดือดร้อนเรื่องที่อยู่อาศัย	- ประชาชนในพื้นที่ได้รับความช่วยเหลือซ่อมแซมที่อยู่อาศัยให้มั่นคงแข็งแรง
	ประชาชนบางครัวเรือนบริโภค-บริโภคน้ำที่ยังไม่สะอาดและมีสิ่งเจือปน เช่น จากน้ำฝน น้ำที่ไม่ได้คุณภาพ มีตะกอน	- การอุปโภค-บริโภค	- ประชาชนในเขตองค์การบริหารส่วนตำบล	- ประชาชนบริโภคน้ำที่สะอาดถูกสุขลักษณะ

ด้าน	สถานการณ์ภาพแวดล้อมภายนอกที่เกี่ยวข้อง	ขอบข่ายและปริมาณของปัญหา/ความต้องการ	พื้นที่เป้าหมาย/กลุ่มเป้าหมาย	ความคาดหวังและแนวโน้มอนาคต
	๑) การศึกษาสื่อการเรียนการสอนยังไม่พอเพียง เด็กนักเรียนไม่ได้รับการศึกษาต่อในระดับที่สูงกว่าชั้นพื้นฐานและขาดงบประมาณในการศึกษา ครอบครัวยากจน	- สังคมในชุมชน	- เด็กนักเรียนในเขตองค์การบริหารส่วนตำบล	- มีสื่อการเรียนการสอนที่พอเพียง เด็กนักเรียนได้รับการศึกษาที่สูงขึ้น มีงบประมาณในการศึกษาเล่าเรียน
	๒) เด็กและผู้สูงอายุบางครอบครัว ผู้สูงอายุอยู่ตามลำพัง และรับภาระในการดูแลเด็ก		- ผู้สูงอายุและเด็กในเขตองค์การบริหารส่วนตำบล	- ผู้สูงอายุและเด็กได้รับการดูแลที่ดี
	๓) ผู้พิการไม่ได้รับความช่วยเหลือในดำรงชีวิต		- ผู้พิการในเขตองค์การบริหารส่วนตำบล	- ผู้พิการได้รับความช่วยเหลือในการดำรงชีวิตและทั่วถึง
	๔) เยาวชนและวัยรุ่นติดเกมส์ สิ่งลามก บุหรี่ เหล้า สารเสพติด และท้องก่อนวัยอันสมควร		- เยาวชนและวัยรุ่นในเขตองค์การบริหารส่วนตำบล	- เยาวชนและวัยรุ่นมีอนาคตที่ดี
	๕) ประชาชนอายุตั้งแต่ ๓๕ ขึ้นไป ไม่ได้ตรวจสุขภาพประจำปี จำนวน ๒๙๑ คน		- ประชาชนในเขตองค์การบริหารส่วนตำบลที่อายุ ๓๕ ขึ้นไป	- ประชาชนที่อายุ ๓๕ ขึ้นไปได้รับการตรวจสุขภาพทุกคน
	๖) ประชากรที่สูบบุหรี่ จำนวน ๓๐๐ คน ดื่มสุรา จำนวน ๑๗๑ คน		- ประชาชนที่สูบบุหรี่และดื่มสุรา	- ประชาชนเลิกสูบบุหรี่และเลิกดื่มสุรา
๓. ด้านการวางแผน การส่งเสริมการลงทุน พาณิชยกรรมและการท่องเที่ยว	๑) ประชาชนไม่มีการวางแผนในการดำเนินงาน	- การวางแผน	- ประชาชนในเขตองค์การบริหารส่วนตำบล	- ประชาชนสามารถวางแผนการดำเนินงานได้เอง
	๒) ขาดแหล่งเงินทุนในการทำกิจการและประกอบอาชีพ	- การลงทุน	- ประชาชนในเขตองค์การบริหารส่วนตำบล	- มีแหล่งเงินทุนในการทำกิจการและประกอบอาชีพ
	๓) ประชาชนขาดสถานที่จำหน่ายสินค้า	- การพาณิชย์ กรรม	- ร้านค้าแผงลอย	- ร้านค้าแผงลอยมีสถานที่ในการขายจำหน่ายสินค้า
	๔) ผลผลิตทางการเกษตรราคาตกต่ำระยะทางในการขนส่ง ผลผลิตไกลจากแหล่งรับซื้อ		- เกษตรกรในพื้นที่	- ผลผลิตมีราคาสูงขึ้น
	๕) ค่าแรงต่ำค่าครองชีพสูงขาดแคลนการจ้างงาน		- ผู้ประกอบอาชีพรับจ้าง	- ค่าแรงสูงขึ้นเหมาะสมกับค่าครองชีพ มีการจ้างงานมากขึ้น
	๖) ครัวเรือนมีรายได้เฉลี่ยต่อปีต่ำกว่า ๓๐,๐๐๐ บาท จำนวน ๙ ครัวเรือน		- ประชาชนที่มีรายได้ต่ำกว่าเกณฑ์มาตรฐาน	- ไม่มีครัวเรือนที่ตกเกณฑ์มาตรฐานรายได้

ด้าน	สถานการณ์ภาพแวดล้อมภายนอกที่เกี่ยวข้อง	ขอบข่ายและปริมาณของปัญหา/ความต้องการ	พื้นที่เป้าหมาย/กลุ่มเป้าหมาย	ความคาดหวังและแนวโน้มอนาคต
	๗) ในเขตองค์การบริหารส่วนตำบลไม่มีแหล่งท่องเที่ยวและกิจกรรมการท่องเที่ยว	- การท่องเที่ยว	- ในเขตองค์การบริหารส่วนตำบล	- มีแหล่งท่องเที่ยวในเขตองค์การบริหารส่วนตำบลและส่งเสริมกิจกรรมการท่องเที่ยวเพิ่มมากขึ้น
๔. ด้านการจัดระเบียบชุมชนและการรักษาความสงบเรียบร้อย	๑) การจราจรบนถนนมีเพิ่มมากขึ้นอาจทำให้เกิดอุบัติเหตุขึ้นได้	- การจราจร	ประชาชนที่สัญจรไปมาบนถนน	มีระบบควบคุมการจราจร เช่น ติดตั้งสัญญาณไฟจราจรเพื่อเตือนให้ระมัดระวัง
	๒) มีการทำลายและลักขโมยทรัพย์สินของประชาชนและราชการรวมทั้งเกิดการทะเลาะวิวาทกันในชุมชน	- การรักษาความปลอดภัยในชีวิตและทรัพย์สินของประชาชน	- ประชาชนและส่วนราชการ	- มีการป้องกันและรักษาความปลอดภัยในชีวิตและทรัพย์สินของประชาชนและส่วนราชการ เช่น การติดตั้งกล้องวงจรปิด การให้ผู้นำ อปพร. ควบคุมและระงับเหตุทะเลาะวิวาท
๕. ด้านการบริหารจัดการและการอนุรักษ์ทรัพยากรธรรมชาติและสิ่งแวดล้อม	๓) มีปัญหาเรื่องขยะและน้ำเสียเพิ่มมากขึ้นส่งกลิ่นเหม็นรำคาญ	- สิ่งแวดล้อม	- ผู้ประกอบการและชุมชนในเขตพื้นที่องค์การบริหารส่วนตำบล	- ปัญหาขยะและน้ำเสียลดลง ผู้ประกอบการสามารถกำจัดขยะและน้ำเสียเองได้โดยไม่ส่งผลกระทบต่อชุมชน
๖. ด้านศิลปะวัฒนธรรมจารีตประเพณีและภูมิปัญญาท้องถิ่น	๑) ศิลปะ วัฒนธรรม จารีต ประเพณีและภูมิปัญญาท้องถิ่น ถูกลืมเลือนไปมาก	- ศิลปะ วัฒนธรรม จารีต ประเพณีและภูมิปัญญาท้องถิ่น ถูกลืมเลือนไปมาก	- ประชาชนในเขตองค์การบริหารส่วนตำบล	- ยกย่อง เชิดชูคนดีหรือปราชญ์ชาวบ้านในโอกาสต่างๆ เพื่อเป็นตัวอย่างแก่เยาวชนและประชาชน ศิลปะ วัฒนธรรม จารีต ประเพณีและภูมิปัญญาท้องถิ่น ไม่ถูกลืมและคงอยู่สืบไป

## ส่วนที่ ๓

### การนำแผนพัฒนาท้องถิ่นไปสู่การปฏิบัติ

#### ๓.๑ ยุทธศาสตร์การพัฒนาท้องถิ่นและยุทธศาสตร์ระดับมหภาคเพื่อนำไปสู่การปฏิบัติ

ที่	ยุทธศาสตร์ชาติ ๒๐ ปี	แผนพัฒนาเศรษฐกิจและสังคมแห่งชาติ ฉบับที่ ๑๓	เป้าหมายการพัฒนาที่ยั่งยืน(SDGs)	ยุทธศาสตร์จังหวัดบึงกาฬ	ยุทธศาสตร์การพัฒนาขององค์กรปกครองส่วนท้องถิ่นในเขตจังหวัดบึงกาฬ	ยุทธศาสตร์องค์การบริหารส่วนตำบลนาตง	กลยุทธ์	แผนงาน	หน่วยงานรับผิดชอบหลัก
๑	ยุทธศาสตร์ที่ ๒ ด้านการสร้าง ความสามารถในการแข่งขัน ๒๐ ปี	หมวดหมู่ที่ ๘ มีพื้นที่และเมืองอัจฉริยะที่น่าอยู่ ปลอดภัย เติบโตได้อย่างยั่งยืน	เป้าหมายที่ ๙ สร้างโครงสร้างพื้นฐานที่มีความทนทาน ส่งเสริมการพัฒนาอุตสาหกรรมที่ครอบคลุมและยั่งยืน และส่งเสริมนวัตกรรม	ยุทธศาสตร์ที่ ๒ พัฒนาโครงสร้างพื้นฐานและเพิ่มขีดความสามารถในการแข่งขันด้านการค้าและการลงทุน	ยุทธศาสตร์ที่ ๑ การพัฒนาโครงสร้างพื้นฐาน การผังเมือง การบริหารจัดการน้ำ และส่งเสริมพลังงานทดแทน	ยุทธศาสตร์ที่ ๑ การพัฒนาด้านโครงสร้างพื้นฐาน	กลยุทธ์ที่ ๑ กลยุทธ์การพัฒนาด้านการคมนาคมและการขนส่ง	แผนงาน อุตสาหกรรมและการโยธา	กองช่าง
๒	ยุทธศาสตร์ที่ ๒ ด้านการสร้าง ความสามารถในการแข่งขัน ๒๐ ปี	หมวดหมู่ที่ ๘ มีพื้นที่และเมืองอัจฉริยะที่น่าอยู่ ปลอดภัย เติบโตได้อย่างยั่งยืน	เป้าหมายที่ ๙ สร้างโครงสร้างพื้นฐานที่มีความทนทาน ส่งเสริมการพัฒนาอุตสาหกรรมที่ครอบคลุมและยั่งยืน และส่งเสริมนวัตกรรม	ยุทธศาสตร์ที่ ๒ พัฒนาโครงสร้างพื้นฐานและเพิ่มขีดความสามารถในการแข่งขันด้านการค้าและการลงทุน	ยุทธศาสตร์ที่ ๑ การพัฒนาโครงสร้างพื้นฐาน การผังเมือง การบริหารจัดการน้ำ และส่งเสริมพลังงานทดแทน	ยุทธศาสตร์ที่ ๑ การพัฒนาด้านโครงสร้างพื้นฐาน	กลยุทธ์ที่ ๒ กลยุทธ์การพัฒนาด้านสาธารณูปโภค	แผนงาน อุตสาหกรรมและการโยธา - แผนงานเคหะและชุมชน	กองช่าง
๓	ยุทธศาสตร์ที่ ๒ ด้านการสร้าง ความสามารถในการแข่งขัน ๒๐ ปี	หมวดหมู่ที่ ๘ มีพื้นที่และเมืองอัจฉริยะที่น่าอยู่ ปลอดภัย เติบโตได้อย่างยั่งยืน	เป้าหมายที่ ๙ สร้างโครงสร้างพื้นฐานที่มีความทนทาน ส่งเสริมการพัฒนาอุตสาหกรรมที่ครอบคลุมและยั่งยืน และส่งเสริมนวัตกรรม	ยุทธศาสตร์ที่ ๒ พัฒนาโครงสร้างพื้นฐานและเพิ่มขีดความสามารถในการแข่งขันด้านการค้าและการลงทุน	ยุทธศาสตร์ที่ ๑ การพัฒนาโครงสร้างพื้นฐาน การผังเมือง การบริหารจัดการน้ำ และส่งเสริมพลังงานทดแทน	ยุทธศาสตร์ที่ ๑ การพัฒนาด้านโครงสร้างพื้นฐาน	กลยุทธ์ที่ ๓ กลยุทธ์การพัฒนาด้านผังเมืองและควบคุมอาคาร	แผนงาน อุตสาหกรรมและการโยธา	กองช่าง

๓.๑ ยุทธศาสตร์การพัฒนาท้องถิ่นและยุทธศาสตร์ระดับมหภาคเพื่อนำไปสู่การปฏิบัติ

ที่	ยุทธศาสตร์ชาติ ๒๐ ปี	แผนพัฒนาเศรษฐกิจและสังคมแห่งชาติ ฉบับที่ ๑๓	เป้าหมายการพัฒนาที่ยั่งยืน(SDGs)	ยุทธศาสตร์จังหวัดบึงกาฬ	ยุทธศาสตร์การพัฒนาขององค์กรปกครองส่วนท้องถิ่นในเขตจังหวัดบึงกาฬ	ยุทธศาสตร์องค์การบริหารส่วนตำบลนาแดง	กลยุทธ์	แผนงาน	หน่วยงานรับผิดชอบหลัก
๔	ยุทธศาสตร์ที่ ๒ ด้านการสร้าง ความสามารถในการแข่งขัน ๒๐ ปี	หมวดหมายที่ ๘ มีพื้นที่และเมืองอัจฉริยะที่น่าอยู่ ปลอดภัย เติบโตได้อย่างยั่งยืน	เป้าหมายที่ ๒ ยุติความหิวโหย บรรลุความมั่นคงทางอาหารและยกระดับโภชนาการและส่งเสริมเกษตรกรรมที่ยั่งยืน	ยุทธศาสตร์ที่ ๑ สงเสริมและพัฒนาการผลิตอย่างพาราครบวงจรและพัฒนาระบบเกษตรกรรมยั่งยืน	ยุทธศาสตร์ที่ ๒ การส่งเสริมการเกษตร อาชีพ และคุณภาพชีวิตของประชาชน	ยุทธศาสตร์ที่ ๒ การพัฒนาด้านส่งเสริมคุณภาพชีวิต	กลยุทธ์ที่ ๔ กลยุทธ์การพัฒนาด้านส่งเสริมอาชีพ	แผนงาน การเกษตร	สำนักปลัดฯ
๕	ยุทธศาสตร์ที่ ๓ ด้านการพัฒนาและเสริมสร้างศักยภาพทรัพยากรมนุษย์	หมวดหมายที่ ๘ มีพื้นที่และเมืองอัจฉริยะที่น่าอยู่ ปลอดภัย เติบโตได้อย่างยั่งยืน	เป้าหมายที่ ๓ สร้างหลักประกันว่าคนมีชีวิตที่มีสุขภาพดีและส่งเสริมความเป็นอยู่ที่ดีสำหรับทุกคนในทุกวัย	ยุทธศาสตร์ที่ ๔ การพัฒนาคน สังคม และความมั่นคงสู่สังคมสงบสุข	ยุทธศาสตร์ที่ ๒ การส่งเสริมการเกษตร อาชีพ และคุณภาพชีวิตของประชาชน	ยุทธศาสตร์ที่ ๒ การพัฒนาด้านส่งเสริมคุณภาพชีวิต	กลยุทธ์ที่ ๕ กลยุทธ์การพัฒนาด้านส่งเสริมสวัสดิการสังคม	แผนงานสังคมสงเคราะห์	กองสวัสดิการฯ
๖	ยุทธศาสตร์ที่ ๓ ด้านการพัฒนาและเสริมสร้างศักยภาพทรัพยากรมนุษย์	หมวดหมายที่ ๘ มีพื้นที่และเมืองอัจฉริยะที่น่าอยู่ ปลอดภัย เติบโตได้อย่างยั่งยืน	เป้าหมายที่ ๓ สร้างหลักประกันว่าคนมีชีวิตที่มีสุขภาพดีและส่งเสริมความเป็นอยู่ที่ดีสำหรับทุกคนในทุกวัย	ยุทธศาสตร์ที่ ๔ การพัฒนาคน สังคม และความมั่นคงสู่สังคมสงบสุข	ยุทธศาสตร์ที่ ๒ การส่งเสริมการเกษตร อาชีพ และคุณภาพชีวิตของประชาชน	ยุทธศาสตร์ที่ ๒ การพัฒนาด้านส่งเสริมคุณภาพชีวิต	กลยุทธ์ที่ ๖ กลยุทธ์การพัฒนาด้านการศึกษา	แผนงานการศึกษา	กองการศึกษาฯ
๗	ยุทธศาสตร์ที่ ๓ ด้านการพัฒนาและเสริมสร้างศักยภาพทรัพยากรมนุษย์	หมวดหมายที่ ๘ มีพื้นที่และเมืองอัจฉริยะที่น่าอยู่ ปลอดภัย เติบโตได้อย่างยั่งยืน	เป้าหมายที่ ๓ สร้างหลักประกันว่าคนมีชีวิตที่มีสุขภาพดีและส่งเสริมความเป็นอยู่ที่ดีสำหรับทุกคนในทุกวัย	ยุทธศาสตร์ที่ ๔ การพัฒนาคน สังคม และความมั่นคงสู่สังคมสงบสุข	ยุทธศาสตร์ที่ ๒ การส่งเสริมการเกษตร อาชีพ และคุณภาพชีวิตของประชาชน	ยุทธศาสตร์ที่ ๓ การพัฒนาด้านการวางแผนและส่งเสริมการลงทุน การพาณิชย์กรรมและการท่องเที่ยว	กลยุทธ์ที่ ๗. กลยุทธ์การพัฒนาการวางแผนส่งเสริมการลงทุน	- แผนงานอุตสาหกรรมและการโยธา - แผนงานบริหารทั่วไป	สำนักปลัดฯ

๓.๑ ยุทธศาสตร์การพัฒนาท้องถิ่นและยุทธศาสตร์ระดับมหภาคเพื่อนำไปสู่การปฏิบัติ

ที่	ยุทธศาสตร์ชาติ ๒๐ ปี	แผนพัฒนาเศรษฐกิจและสังคมแห่งชาติ ฉบับที่ ๑๓	เป้าหมายการพัฒนาที่ยั่งยืน(SDGs)	ยุทธศาสตร์จังหวัดบึงกาฬ	ยุทธศาสตร์การพัฒนาขององค์กรปกครองส่วนท้องถิ่นในเขตจังหวัดบึงกาฬ	ยุทธศาสตร์องค์การบริหารส่วนตำบลนาตง	กลยุทธ์	แผนงาน	หน่วยงานรับผิดชอบหลัก
๘	ยุทธศาสตร์ที่ ๓ ด้านการพัฒนาและเสริมสร้างศักยภาพทรัพยากรมนุษย์	หมวดหมู่ที่ ๘ มีพื้นที่และเมืองอัจฉริยะที่น่าอยู่ ปลอดภัย เติบโตได้อย่างยั่งยืน	เป้าหมายที่ ๓ สร้างหลักประกันว่าคนมีชีวิตที่มีสุขภาพดีและส่งเสริมความเป็นอยู่ที่ดีสำหรับทุกคนในทุกวัย	ยุทธศาสตร์ที่ ๔ การพัฒนาคน สังคม และความมั่นคงสู่สังคมสงบสุข	ยุทธศาสตร์ที่ ๒ การส่งเสริมการเกษตร อาชีพ และคุณภาพชีวิตของประชาชน	ยุทธศาสตร์ที่ ๓ การพัฒนาด้านการวางแผนและส่งเสริมการลงทุน การพาณิชย์กรรมและการท่องเที่ยว	กลยุทธ์ที่ ๘ กลยุทธ์การพัฒนาด้านการอุตสาหกรรม	แผนงานบริหารทั่วไป	สำนักปลัดฯ
๙	ยุทธศาสตร์ที่ ๒ ด้านการสร้างความสามารถในการแข่งขัน ๒๐ ปี	หมวดหมู่ที่ ๘ มีพื้นที่และเมืองอัจฉริยะที่น่าอยู่ ปลอดภัย เติบโตได้อย่างยั่งยืน	เป้าหมายที่ ๒ ยุติความหิวโหย บรรลุความมั่นคงทางอาหารและยกระดับโภชนาการและส่งเสริมเกษตรกรรมที่ยั่งยืน	ยุทธศาสตร์ที่ ๑ ส่งเสริมและพัฒนาการผลิตอย่างพาราครบวงจรและพัฒนาระบบเกษตรกรรมยั่งยืน	ยุทธศาสตร์ที่ ๓ การส่งเสริมการท่องเที่ยว กีฬา นันทนาการ อนุรักษ์ ทรัพยากรธรรมชาติและสิ่งแวดล้อม	ยุทธศาสตร์ที่ ๓ การพัฒนาด้านการวางแผนและส่งเสริมการลงทุน การพาณิชย์กรรมและการท่องเที่ยว	กลยุทธ์ที่ ๙ กลยุทธ์การพัฒนาด้านการท่องเที่ยว	แผนงานการเกษตร	สำนักปลัดฯ
๑๐	ยุทธศาสตร์ที่ ๓ ด้านการพัฒนาและเสริมสร้างศักยภาพทรัพยากรมนุษย์	หมวดหมู่ที่ ๘ มีพื้นที่และเมืองอัจฉริยะที่น่าอยู่ ปลอดภัย เติบโตได้อย่างยั่งยืน	เป้าหมายที่ ๑๑ ทำให้เมืองและการตั้งถิ่นฐานของมนุษย์มีความครอบคลุม ปลอดภัย มีภูมิทัศน์ทานและยั่งยืน	ยุทธศาสตร์ที่ ๔ การพัฒนาคน สังคม และความมั่นคงสู่สังคมสงบสุข	ยุทธศาสตร์ที่ ๒ การส่งเสริมการเกษตร อาชีพ และคุณภาพชีวิตของประชาชน	ยุทธศาสตร์ที่ ๓ การพัฒนาด้านการวางแผนและส่งเสริมการลงทุน การพาณิชย์กรรมและการท่องเที่ยว	กลยุทธ์ที่ ๑๐ กลยุทธ์การพัฒนาด้านการพาณิชย์กรรม	แผนงานบริหารทั่วไป	สำนักปลัดฯ
๑๑	ยุทธศาสตร์ที่ ๓ ด้านการพัฒนาและเสริมสร้างศักยภาพทรัพยากรมนุษย์	หมวดหมู่ที่ ๘ มีพื้นที่และเมืองอัจฉริยะที่น่าอยู่ ปลอดภัย เติบโตได้อย่างยั่งยืน	เป้าหมายที่ ๑๑ ทำให้เมืองและการตั้งถิ่นฐานของมนุษย์มีความครอบคลุม ปลอดภัย มีภูมิทัศน์ทานและยั่งยืน	ยุทธศาสตร์ที่ ๔ การพัฒนาคน สังคม และความมั่นคงสู่สังคมสงบสุข	ยุทธศาสตร์ที่ ๒ การส่งเสริมการเกษตร อาชีพ และคุณภาพชีวิตของประชาชน	ยุทธศาสตร์ที่ ๔ การพัฒนาด้านการจัดระเบียบชุมชน สังคม และการรักษาความสงบเรียบร้อย	กลยุทธ์ที่ ๑๑ กลยุทธ์การพัฒนาด้านการส่งเสริมประชาธิปไตย และความเสมอภาคของประชาชน	แผนงานบริหารทั่วไป	สำนักปลัดฯ



๓.๑ ยุทธศาสตร์การพัฒนาท้องถิ่นและยุทธศาสตร์ระดับมหภาคเพื่อนำไปสู่การปฏิบัติ

ที่	ยุทธศาสตร์ชาติ ๒๐ ปี	แผนพัฒนาเศรษฐกิจและสังคมแห่งชาติ ฉบับที่ ๑๓	เป้าหมายการพัฒนาที่ยั่งยืน(SDGs)	ยุทธศาสตร์จังหวัดบึงกาฬ	ยุทธศาสตร์การพัฒนารองขององค์กรปกครองส่วนท้องถิ่นในเขตจังหวัดบึงกาฬ	ยุทธศาสตร์องค์การบริหารส่วนตำบลนาตง	กลยุทธ์	แผนงาน	หน่วยงานรับผิดชอบหลัก
๑๒	ยุทธศาสตร์ที่ ๓ ด้านการพัฒนาและเสริมสร้างศักยภาพทรัพยากรมนุษย์	หมวดหมู่ที่ ๘ มีพื้นที่และเมืองอัจฉริยะที่น่าอยู่ปลอดภัย เติบโตได้อย่างยั่งยืน	เป้าหมายที่ ๑๑ ทำให้เมืองและการตั้งถิ่นฐานของมนุษย์มีความครอบคลุมปลอดภัย มีภูมิทัศน์ทางานและยั่งยืน	ยุทธศาสตร์ที่ ๔ การพัฒนาคน สังคม และความมั่นคงสู่สังคมสงบสุข	ยุทธศาสตร์ที่ ๒ การส่งเสริมการเกษตรอาชีพ และคุณภาพชีวิตของประชาชน	ยุทธศาสตร์ที่ ๔ การพัฒนาด้านการจัดระเบียบชุมชนสังคม และการรักษาความสงบเรียบร้อย	กลยุทธ์ที่ ๑๒ กลยุทธ์การพัฒนาด้านการส่งเสริมการมีส่วนร่วมของประชาชนในการพัฒนาท้องถิ่น	แผนงานบริหารทั่วไป	สำนักปลัดฯ
๑๓	ยุทธศาสตร์ที่ ๓ ด้านการพัฒนาและเสริมสร้างศักยภาพทรัพยากรมนุษย์	หมวดหมู่ที่ ๘ มีพื้นที่และเมืองอัจฉริยะที่น่าอยู่ปลอดภัย เติบโตได้อย่างยั่งยืน	เป้าหมายที่ ๑๑ ทำให้เมืองและการตั้งถิ่นฐานของมนุษย์มีความครอบคลุมปลอดภัย มีภูมิทัศน์ทางานและยั่งยืน	ยุทธศาสตร์ที่ ๔ การพัฒนาคน สังคม และความมั่นคงสู่สังคมสงบสุข	ยุทธศาสตร์ที่ ๒ การส่งเสริมการเกษตรอาชีพ และคุณภาพชีวิตของประชาชน	ยุทธศาสตร์ที่ ๔ การพัฒนาด้านการจัดระเบียบชุมชนสังคม และการรักษาความสงบเรียบร้อย	กลยุทธ์ที่ ๑๓ กลยุทธ์การพัฒนาด้านการป้องกันและบรรเทาสาธารณภัย	แผนงานการรักษาความสงบภายใน	สำนักปลัดฯ
๑๔	ยุทธศาสตร์ที่ ๓ ด้านการพัฒนาและเสริมสร้างศักยภาพทรัพยากรมนุษย์	หมวดหมู่ที่ ๘ มีพื้นที่และเมืองอัจฉริยะที่น่าอยู่ปลอดภัย เติบโตได้อย่างยั่งยืน	เป้าหมายที่ ๑๑ ทำให้เมืองและการตั้งถิ่นฐานของมนุษย์มีความครอบคลุมปลอดภัย มีภูมิทัศน์ทางานและยั่งยืน	ยุทธศาสตร์ที่ ๔ การพัฒนาคน สังคม และความมั่นคงสู่สังคมสงบสุข	ยุทธศาสตร์ที่ ๒ การส่งเสริมการเกษตรอาชีพ และคุณภาพชีวิตของประชาชน	ยุทธศาสตร์ที่ ๔ การพัฒนาด้านการจัดระเบียบชุมชนสังคม และการรักษาความสงบเรียบร้อย	กลยุทธ์ที่ ๑๔ กลยุทธ์การพัฒนาด้านรักษาความสงบเรียบร้อย และความปลอดภัยในชีวิตและทรัพย์สิน	แผนงานสร้างความเข้มแข็งของชุมชน	สำนักปลัดฯ
๑๕	ยุทธศาสตร์ที่ ๓ ด้านการพัฒนาและเสริมสร้างศักยภาพทรัพยากรมนุษย์	หมวดหมู่ที่ ๘ มีพื้นที่และเมืองอัจฉริยะที่น่าอยู่ปลอดภัย เติบโตได้อย่างยั่งยืน	เป้าหมายที่ ๑๑ ทำให้เมืองและการตั้งถิ่นฐานของมนุษย์มีความครอบคลุมปลอดภัย มีภูมิทัศน์ทางานและยั่งยืน	ยุทธศาสตร์ที่ ๔ การพัฒนาคน สังคม และความมั่นคงสู่สังคมสงบสุข	ยุทธศาสตร์ที่ ๒ การส่งเสริมการเกษตรอาชีพ และคุณภาพชีวิตของประชาชน	ยุทธศาสตร์ที่ ๕ ด้านการบริหารจัดการและอนุรักษ์สิ่งแวดล้อม	กลยุทธ์ที่ ๑๕ กลยุทธ์การพัฒนาด้านการคุ้มครองดูแลรักษาแหล่งน้ำ และการใช้ประโยชน์จากการใช้ป่าไม้ที่ดิน และทรัพยากรธรรมชาติ	แผนงานบริหารทั่วไป	สำนักปลัดฯ

๓.๑ ยุทธศาสตร์การพัฒนาท้องถิ่นและยุทธศาสตร์ระดับมหภาคเพื่อนำไปสู่การปฏิบัติ

ที่	ยุทธศาสตร์ชาติ ๒๐ ปี	แผนพัฒนาเศรษฐกิจและสังคมแห่งชาติ ฉบับที่ ๑๓	เป้าหมายการพัฒนาที่ยั่งยืน(SDGs)	ยุทธศาสตร์จังหวัดบึงกาฬ	ยุทธศาสตร์การพัฒนาระบบโครงสร้างพื้นฐานขององค์กรปกครองส่วนท้องถิ่นในเขตจังหวัดบึงกาฬ	ยุทธศาสตร์องค์การบริหารส่วนตำบล	กลยุทธ์	แผนงาน	หน่วยงานรับผิดชอบหลัก
๑๖	ยุทธศาสตร์ที่ ๓ ด้านการพัฒนาและเสริมสร้างศักยภาพทรัพยากรมนุษย์	หมวดหมู่ที่ ๘ มีพื้นที่และเมืองอัจฉริยะที่น่าอยู่ ปลอดภัย เติบโตได้อย่างยั่งยืน	เป้าหมายที่ ๑๑ ทำให้เมืองและการตั้งถิ่นฐานของมนุษย์มีความครอบคลุม ปลอดภัย มีภูมิทัศน์และยั่งยืน	ยุทธศาสตร์ที่ ๔ การพัฒนาคน สังคม และความมั่นคงสู่สังคมสงบสุข	ยุทธศาสตร์ที่ ๒ การส่งเสริมการเกษตร อาชีพ และคุณภาพชีวิตของประชาชน	ยุทธศาสตร์ที่ ๕ ด้านการบริหารจัดการและอนุรักษ์สิ่งแวดล้อม	กลยุทธ์ที่ ๑๖ กลยุทธ์การพัฒนาด้านการจัดการและอนุรักษ์สิ่งแวดล้อมต่าง ๆ	แผนงานบริหารทั่วไป	สำนักปลัดฯ
๑๗	ยุทธศาสตร์ที่ ๓ ด้านการพัฒนาและเสริมสร้างศักยภาพทรัพยากรมนุษย์	หมวดหมู่ที่ ๘ มีพื้นที่และเมืองอัจฉริยะที่น่าอยู่ ปลอดภัย เติบโตได้อย่างยั่งยืน	เป้าหมายที่ ๑๑ ทำให้เมืองและการตั้งถิ่นฐานของมนุษย์มีความครอบคลุม ปลอดภัย มีภูมิทัศน์และยั่งยืน	ยุทธศาสตร์ที่ ๔ การพัฒนาคน สังคม และความมั่นคงสู่สังคมสงบสุข	ยุทธศาสตร์ที่ ๔ การส่งเสริมการศึกษา เทคโนโลยีสารสนเทศ สาธารณสุข ตลอดจนอนุรักษ์ศิลปวัฒนธรรม ประเพณีและภูมิปัญญาท้องถิ่น	ยุทธศาสตร์ที่ ๖ การพัฒนาด้านศิลปวัฒนธรรม จารีตประเพณีและภูมิปัญญาท้องถิ่น	กลยุทธ์ที่ ๑๗ กลยุทธ์การพัฒนาด้านการอนุรักษ์ สืบสาน ส่งเสริม สนับสนุน ศาสนา ศิลปวัฒนธรรม จารีตประเพณี ภูมิปัญญาท้องถิ่นและปกป้อง คุ้มครอง โบราณสถาน โบราณวัตถุ และพิพิธภัณฑสถาน	แผนงานการศาสนา วัฒนธรรมและนันทนาการ	กองการศึกษาฯ
๑๘	ยุทธศาสตร์ที่ ๖ ด้านการปรับสมดุลและพัฒนา ระบบการบริหารจัดการภาครัฐ	หมวดหมู่ที่ ๑๓ ไทยมีภาครัฐที่ทันสมัย มีประสิทธิภาพ และตอบโจทย์ประชาชน	เป้าหมายที่ ๑๑ ทำให้เมืองและการตั้งถิ่นฐานของมนุษย์มีความครอบคลุม ปลอดภัย มีภูมิทัศน์และยั่งยืน	ยุทธศาสตร์ที่ ๕ พัฒนาและยกระดับการบริหารจัดการภาครัฐ	ยุทธศาสตร์ที่ ๕ การพัฒนาระดับการบริหารจัดการภาครัฐ	ยุทธศาสตร์ที่ ๗ การพัฒนาด้านอื่น ๆ	กลยุทธ์ที่ ๑๘ กลยุทธ์การพัฒนาด้านการบริหารจัดการที่ดี	แผนงานบริหารทั่วไป	สำนักปลัดฯ
๑๙	ยุทธศาสตร์ที่ ๖ ด้านการปรับสมดุลและพัฒนา ระบบการบริหารจัดการภาครัฐ	หมวดหมู่ที่ ๑๓ ไทยมีภาครัฐที่ทันสมัย มีประสิทธิภาพ และตอบโจทย์ประชาชน	เป้าหมายที่ ๑๑ ทำให้เมืองและการตั้งถิ่นฐานของมนุษย์มีความครอบคลุม ปลอดภัย มีภูมิทัศน์และยั่งยืน	ยุทธศาสตร์ที่ ๕ พัฒนาและยกระดับการบริหารจัดการภาครัฐ	ยุทธศาสตร์ที่ ๕ การพัฒนาระดับการบริหารจัดการภาครัฐ	ยุทธศาสตร์ที่ ๗ การพัฒนาด้านอื่น ๆ	กลยุทธ์ที่ ๑๙ กลยุทธ์การพัฒนาด้านการบริหารจัดการที่ดี	แผนงานบริหารทั่วไป	สำนักปลัดฯ
รวม	๖ ยุทธศาสตร์	๑๓ หมวดหมู่	๑๗ เป้าหมาย	๕ ยุทธศาสตร์	๕ ยุทธศาสตร์	๗ ยุทธศาสตร์	๑๙ กลยุทธ์	๑๒ แผนงาน	๕ สำนัก/กอง

# แบบ ผ.๐๑

บัญชีสรุปโครงการพัฒนา

แผนพัฒนาท้องถิ่น

องค์การบริหารส่วนตำบลนาดง

(พ.ศ. ๒๕๖๖ - ๒๕๗๐) ทบทวน

ครั้งที่ ๑ พ.ศ. ๒๕๖๗

บัญชีสรุปโครงการพัฒนา แผนพัฒนาท้องถิ่น (พ.ศ. ๒๕๖๖ - ๒๕๗๐) ทบพทครั้งที่ ๑/๒๕๖๗ องค์การบริหารส่วนตำบลนาตง อำเภอปากคาด จังหวัดบึงกาฬ												
ยุทธศาสตร์	ปี ๒๕๖๖		ปี ๒๕๖๗		ปี ๒๕๖๘		ปี ๒๕๖๙		ปี ๒๕๗๐		รวม ๕ ปี	
	จำนวนโครงการ	งบประมาณ (บาท)	จำนวนโครงการ	งบประมาณ (บาท)	จำนวนโครงการ	งบประมาณ (บาท)	จำนวนโครงการ	งบประมาณ (บาท)	จำนวนโครงการ	งบประมาณ (บาท)	จำนวนโครงการ	งบประมาณ (บาท)
<b>๑.) ยุทธศาสตร์การพัฒนาด้านโครงสร้างพื้นฐาน</b>												
กลยุทธ์ที่ ๑ กลยุทธ์การพัฒนาด้านการคมนาคมและการขนส่ง												
๑.๑ แผนงานอุตสาหกรรมและการโยธา	๖๗	๒๕,๓๖๐,๐๐๐	๕๖	๒๔,๙๕๐,๐๐๐	๙๙	๔๐,๘๐๐,๐๐๐	๗๔	๓๔,๙๐๐,๐๐๐	๑๑๐	๔๕,๓๐๐,๐๐๐	๔๐๖	๑๗๑,๓๑๐,๐๐๐
กลยุทธ์ที่ ๒ กลยุทธ์การพัฒนาด้านสาธารณสุข												
๒.๑ แผนงานอุตสาหกรรมและการโยธา	๙	๒,๖๕๐,๐๐๐	๑๗	๔,๗๕๐,๐๐๐	๒๓	๖,๕๐๐,๐๐๐	๑๙	๕,๓๐๐,๐๐๐	๓๑	๙,๔๐๐,๐๐๐	๙๙	๒๘,๖๐๐,๐๐๐
๒.๒ แผนงานเกษตรและชุมชน	๙	๒,๗๐๐,๐๐๐	๙	๒,๗๐๐,๐๐๐	๙	๒,๗๐๐,๐๐๐	๙	๒,๗๐๐,๐๐๐	๙	๒,๗๐๐,๐๐๐	๔๕	๑๓,๕๐๐,๐๐๐
กลยุทธ์ที่ ๓ กลยุทธ์การพัฒนาด้านผังเมืองและควบคุมอาคาร												
๓.๑ แผนงานอุตสาหกรรมและการโยธา	๕๑	๓๑,๘๕๐,๐๐๐	๕๑	๓๓,๑๕๐,๐๐๐	๕๑	๓๘,๕๕๐,๐๐๐	๕๑	๓๖,๐๕๐,๐๐๐	๕๑	๓๖,๐๕๐,๐๐๐	๒๕๕	๑๗๕,๖๕๐,๐๐๐
<b>รวม</b>	<b>๑๓๖</b>	<b>๖๒,๕๖๐,๐๐๐</b>	<b>๑๓๓</b>	<b>๖๕,๕๕๐,๐๐๐</b>	<b>๑๘๒</b>	<b>๘๘,๕๕๐,๐๐๐</b>	<b>๑๕๓</b>	<b>๗๘,๙๕๐,๐๐๐</b>	<b>๒๐๑</b>	<b>๙๓,๔๕๐,๐๐๐</b>	<b>๘๐๕</b>	<b>๓๘๙,๐๖๐,๐๐๐</b>
<b>๒) ยุทธศาสตร์การพัฒนาด้านส่งเสริมคุณภาพชีวิต</b>												
กลยุทธ์ที่ ๔ กลยุทธ์การพัฒนาด้านส่งเสริมอาชีพ												
๑.๑ แผนงานการเกษตร	๒๔	๓,๐๑๒,๐๐๐	๒๔	๓,๐๑๒,๐๐๐	๒๔	๓,๐๑๒,๐๐๐	๒๔	๓,๐๑๒,๐๐๐	๒๔	๓,๐๑๒,๐๐๐	๑๒๐	๑๕,๐๖๐,๐๐๐
กลยุทธ์ที่ ๕ กลยุทธ์การพัฒนาด้านสวัสดิการสังคม												
๒.๑ แผนงานสังคมสงเคราะห์	๑๘	๑,๒๓๕,๐๐๐	๑๘	๑,๒๓๕,๐๐๐	๑๘	๑,๓๒๕,๐๐๐	๑๘	๑,๓๕๐,๐๐๐	๑๘	๑,๓๕๐,๐๐๐	๙๐	๖,๔๙๕,๐๐๐
๒.๒ แผนงานสาธารณสุข	๖๒	๒,๓๐๓,๐๐๐	๖๒	๒,๓๓๘,๐๐๐	๖๒	๒,๔๓๕,๐๐๐	๖๒	๒,๔๓๕,๐๐๐	๖๒	๒,๔๓๕,๐๐๐	๓๑๐	๑๑,๙๔๖,๐๐๐
กลยุทธ์ที่ ๖ กลยุทธ์การพัฒนาด้านการศึกษา												
๓.๑ แผนงานการศึกษา	๓๙	๑,๒๕๕,๐๐๐	๓๙	๑,๓๐๕,๐๐๐	๓๙	๑,๔๓๕,๐๐๐	๓๙	๑,๔๔๕,๐๐๐	๓๙	๑,๔๖๕,๐๐๐	๑๙๕	๖,๙๐๕,๐๐๐
<b>รวม</b>	<b>๑๔๓</b>	<b>๗,๘๐๕,๐๐๐</b>	<b>๑๔๓</b>	<b>๗,๘๙๐,๐๐๐</b>	<b>๑๔๓</b>	<b>๘,๒๐๗,๐๐๐</b>	<b>๑๔๓</b>	<b>๘,๒๔๒,๐๐๐</b>	<b>๑๔๓</b>	<b>๘,๒๖๒,๐๐๐</b>	<b>๗๑๕</b>	<b>๔๐,๔๐๖,๐๐๐</b>
<b>๓.) ยุทธศาสตร์ การพัฒนาด้านการวางแผนและส่งเสริมการลงทุน การพาณิชย์กรรมและการท่องเที่ยว</b>												
กลยุทธ์ที่ ๙ กลยุทธ์การพัฒนาด้านการท่องเที่ยว												
๑.๑ แผนงานการเกษตร	๑๓	๘๒๒,๔๐๐	๑๐	๔๗๒,๔๐๐	๑๓	๙๓๐,๐๐๐	๑๓	๙๔๐,๐๐๐	๑๓	๙๔๐,๐๐๐	๖๒	๔,๑๐๔,๘๐๐
<b>รวม</b>	<b>๑๓</b>	<b>๘๒๒,๔๐๐</b>	<b>๑๐</b>	<b>๔๗๒,๔๐๐</b>	<b>๑๓</b>	<b>๙๓๐,๐๐๐</b>	<b>๑๓</b>	<b>๙๔๐,๐๐๐</b>	<b>๑๓</b>	<b>๙๔๐,๐๐๐</b>	<b>๖๒</b>	<b>๔,๑๐๔,๘๐๐</b>

๓.๒ บัญชีโครงการพัฒนาท้องถิ่น

แบบ ผ. ๐๑

ยุทธศาสตร์	ปี ๒๕๖๖		ปี ๒๕๖๗		ปี ๒๕๖๘		ปี ๒๕๖๙		ปี ๒๕๗๐		รวม ๕ ปี	
	จำนวนโครงการ	งบประมาณ (บาท)	จำนวนโครงการ	งบประมาณ (บาท)	จำนวนโครงการ	งบประมาณ (บาท)	จำนวนโครงการ	งบประมาณ (บาท)	จำนวนโครงการ	งบประมาณ (บาท)	จำนวนโครงการ	งบประมาณ (บาท)
<b>๔.) ยุทธศาสตร์การพัฒนาด้านการจัดระเบียบชุมชน สังคม และรักษาความสงบเรียบร้อย</b>												
กลยุทธ์ที่ ๑๓ กลยุทธ์การพัฒนาด้านการป้องกันและบรรเทาสาธารณภัย												
๑.๑ แผนงานการรักษาความสงบภายใน	๑๑	๓๘๑,๐๐๐	๑๑	๔๒๑,๐๐๐	๑๒	๖๗๑,๐๐๐	๑๑	๔๒๑,๐๐๐	๑๑	๔๒๑,๐๐๐	๕๖	๒,๓๑๕,๐๐๐
กลยุทธ์ที่ ๑๔ กลยุทธ์การพัฒนาด้านรักษาความสงบเรียบร้อย และความปลอดภัยในชีวิตและทรัพย์สิน												
๒.๑ แผนงานสร้างความเข้มแข็งของชุมชน	๑๙	๙๔๐,๐๐๐	๑๙	๙๕๐,๐๐๐	๑๙	๑,๐๖๐,๐๐๐	๑๙	๑,๐๖๐,๐๐๐	๑๙	๑,๐๖๐,๐๐๐	๙๕	๕,๐๗๐,๐๐๐
<b>รวม</b>	<b>๓๐</b>	<b>๑,๓๒๑,๐๐๐</b>	<b>๓๐</b>	<b>๑,๓๗๑,๐๐๐</b>	<b>๓๑</b>	<b>๑,๗๓๑,๐๐๐</b>	<b>๓๐</b>	<b>๑,๔๘๑,๐๐๐</b>	<b>๓๐</b>	<b>๑,๔๘๑,๐๐๐</b>	<b>๑๕๖</b>	<b>๗,๓๘๕,๐๐๐</b>
<b>๕.) ยุทธศาสตร์การพัฒนาด้านการบริหารจัดการและอนุรักษ์สิ่งแวดล้อม</b>												
กลยุทธ์ที่ ๒ กลยุทธ์การพัฒนาด้านสาธารณสุข												
๑.๑ แผนงานการเกษตร	๒๒	๒๒,๐๐๐,๐๐๐	๒๒	๒๒,๐๐๐,๐๐๐	๒๒	๒๒,๐๐๐,๐๐๐	๒๒	๒๒,๐๐๐,๐๐๐	๒๒	๒๒,๐๐๐,๐๐๐	๒๒	๑๑๐,๐๐๐,๐๐๐
๑.๒ แผนงานเคหะและชุมชน												
<b>รวม</b>	<b>๒๒</b>	<b>๒๒,๐๐๐,๐๐๐</b>	<b>๒๒</b>	<b>๒๒,๐๐๐,๐๐๐</b>	<b>๒๒</b>	<b>๒๒,๐๐๐,๐๐๐</b>	<b>๒๒</b>	<b>๒๒,๐๐๐,๐๐๐</b>	<b>๒๒</b>	<b>๒๒,๐๐๐,๐๐๐</b>	<b>๒๒</b>	<b>๑๑๐,๐๐๐,๐๐๐</b>
<b>๖.) ยุทธศาสตร์การพัฒนาด้านศิลปวัฒนธรรม จารีต ประเพณีและภูมิปัญญาท้องถิ่น</b>												
๑.๑ กลยุทธ์ที่ ๑๗ กลยุทธ์การพัฒนาด้านการอนุรักษ์ สืบสาน ส่งเสริม สนับสนุน ศาสนา ศิลปวัฒนธรรม จารีตประเพณี ภูมิปัญญาท้องถิ่นและปกป้องคุ้มครอง โบราณสถาน โบราณวัตถุ และพิพิธภัณฑ์สถาน												
๑.๑ แผนงานการศาสนา วัฒนธรรมและนันทนาการ	๑๔	๙๔๕,๐๐๐	๑๔	๙๔๕,๐๐๐	๑๕	๑,๒๕๖,๐๐๐	๑๕	๑,๒๖๐,๐๐๐	๑๕	๑,๒๖๐,๐๐๐	๗๓	๕,๖๖๖,๐๐๐
<b>รวม</b>	<b>๑๔</b>	<b>๙๔๕,๐๐๐</b>	<b>๑๔</b>	<b>๙๔๕,๐๐๐</b>	<b>๑๕</b>	<b>๑,๒๕๖,๐๐๐</b>	<b>๑๕</b>	<b>๑,๒๖๐,๐๐๐</b>	<b>๑๕</b>	<b>๑,๒๖๐,๐๐๐</b>	<b>๗๓</b>	<b>๕,๖๖๖,๐๐๐</b>
<b>๗.) ยุทธศาสตร์การพัฒนาด้านอื่นๆ</b>												
กลยุทธ์ที่ ๑๙ กลยุทธ์การพัฒนาด้านการบริหารจัดการที่ดี												
๑.๑ แผนงานบริหารงานทั่วไป	๑๓	๒,๔๙๕,๐๐๐	๑๓	๒,๔๙๕,๐๐๐	๑๓	๒,๓๐๕,๐๐๐	๑๓	๒,๓๐๕,๐๐๐	๑๓	๒,๓๐๕,๐๐๐	๖๕	๑๑,๙๐๕,๐๐๐
<b>รวม</b>	<b>๑๓</b>	<b>๒,๔๙๕,๐๐๐</b>	<b>๑๓</b>	<b>๒,๔๙๕,๐๐๐</b>	<b>๑๓</b>	<b>๒,๓๐๕,๐๐๐</b>	<b>๑๓</b>	<b>๒,๓๐๕,๐๐๐</b>	<b>๑๓</b>	<b>๒,๓๐๕,๐๐๐</b>	<b>๖๕</b>	<b>๑๑,๙๐๕,๐๐๐</b>
<b>รวมทั้งสิ้น</b>	<b>๓๗๑</b>	<b>๙๗,๙๔๘,๔๐๐</b>	<b>๓๖๕</b>	<b>๑๐๐,๗๒๓,๔๐๐</b>	<b>๔๑๙</b>	<b>๑๒๔,๙๗๙,๐๐๐</b>	<b>๓๘๙</b>	<b>๑๑๕,๑๗๘,๐๐๐</b>	<b>๔๓๗</b>	<b>๑๒๙,๖๙๘,๐๐๐</b>	<b>๑,๙๘๑</b>	<b>๕๖๘,๕๒๖,๘๐๐</b>



**แบบ ผ.๐๒**  
**รายละเอียดโครงการพัฒนา**  
**แผนพัฒนาท้องถิ่น**  
**องค์การบริหารส่วนตำบลนาดง**  
**(พ.ศ. ๒๕๖๖ - ๒๕๗๐) ทบทวน**  
**ครั้งที่ ๑ พ.ศ. ๒๕๖๗**



### รายละเอียดโครงการพัฒนา

แผนพัฒนาท้องถิ่น (พ.ศ.๒๕๖๖-๒๕๗๐) ทบพทวน ครั้งที่ ๑/๒๕๖๗

องค์การบริหารส่วนตำบลนาตง ตำบลนาตง อำเภอปากคาด จังหวัดบึงกาฬ

ก. ยุทธศาสตร์ชาติ ๒๐ ปี ยุทธศาสตร์ที่ ๒ ด้านการสร้างความสามารถในการแข่งขัน ๒๐ ปี

ข. แผนพัฒนาเศรษฐกิจฯ ฉบับที่ ๑๓ หมายความว่า ๘ มีพื้นที่และเมืองอัจฉริยะที่น่าอยู่ ปลอดภัย เติบโตได้อย่างยั่งยืน

ค. Sustainable Development Goals: SDGs เป้าหมายที่ ๙ สร้างโครงสร้างพื้นฐานที่มีความทนทาน ส่งเสริมการพัฒนาอุตสาหกรรมที่ครอบคลุมและยั่งยืน และส่งเสริมนวัตกรรม

ง. ยุทธศาสตร์จังหวัด ยุทธศาสตร์ที่ ๒ พัฒนาโครงสร้างพื้นฐานและเพิ่มขีดความสามารถในการแข่งขันด้านการค้าและการลงทุน

จ. ยุทธศาสตร์การพัฒนาขององค์การปกครองส่วนท้องถิ่นในเขตจังหวัด ยุทธศาสตร์ที่ ๑ การพัฒนาโครงสร้างพื้นฐาน การผังเมือง การบริหารจัดการน้ำ และส่งเสริมพลังงานทดแทน

๑. ยุทธศาสตร์การพัฒนาองค์การบริหารส่วนตำบลนาตง ยุทธศาสตร์ที่ ๑ ยุทธศาสตร์พัฒนาด้านโครงสร้างพื้นฐาน

๑.๑ กลยุทธ์ที่ ๑ กลยุทธ์การพัฒนาด้านการคมนาคมและการขนส่ง

(๑) แผนงาน อุตสาหกรรมและการโยธา งาน ก่อสร้าง

ที่	โครงการ	วัตถุประสงค์	เป้าหมาย (ผลผลิตของโครงการ)	งบประมาณ (บาท)					ตัวชี้วัด (KPI)	ผลที่คาดว่าจะได้รับ	หน่วยงาน รับผิดชอบ
				๒๕๖๖	๒๕๖๗	๒๕๖๘	๒๕๖๙	๒๕๗๐			
๑	โครงการก่อสร้างถนนคอนกรีตเสริมเหล็ก บ้านไร่ หมู่ที่ ๑ ตำบลนาตง	เพื่อก่อสร้างถนนคอนกรีตเสริมเหล็ก พัฒนาระบบ คมนาคมขนส่ง ความปลอดภัยในการสัญจร ของประชาชนพื้นที่	ถนนคอนกรีตเสริมเหล็กตามแบบที่องค์การบริหารส่วนตำบลนาตงกำหนด	๕๐๐,๐๐๐	๕๐๐,๐๐๐	๕๐๐,๐๐๐	๕๐๐,๐๐๐	๕๐๐,๐๐๐	ประชาชนสัญจรสะดวกปลอดภัย ร้อยละ ๘๕	ประชาชนมีถนนคอนกรีตเสริมเหล็กสัญจรสะดวกปลอดภัย	กองช่าง (งานก่อสร้าง)
๒	โครงการก่อสร้างถนนคอนกรีตเสริมเหล็ก บ้านโนนสำราญ หมู่ที่ ๒ ตำบลนาตง	เพื่อก่อสร้างถนนคอนกรีตเสริมเหล็ก พัฒนาระบบ คมนาคมขนส่ง ความปลอดภัยในการสัญจร ของประชาชนพื้นที่	ถนนคอนกรีตเสริมเหล็กตามแบบที่องค์การบริหารส่วนตำบลนาตงกำหนด	๕๐๐,๐๐๐	๕๐๐,๐๐๐	๕๐๐,๐๐๐	๕๐๐,๐๐๐	๕๐๐,๐๐๐	ประชาชนสัญจรสะดวกปลอดภัย ร้อยละ ๘๕	ประชาชนมีถนนคอนกรีตเสริมเหล็กสัญจรสะดวกปลอดภัย	กองช่าง (งานก่อสร้าง)

๑. ยุทธศาสตร์การพัฒนากองการบริหารส่วนตำบลนาง ยูทธศาสตร์ที่ ๑ ยุทธศาสตร์การพัฒนาด้านโครงสร้างพื้นฐาน

๑.๑ กลยุทธ์ที่ ๑ กลยุทธ์การพัฒนาด้านการคมนาคมและการขนส่ง

(๑) แผนงาน อุตสาหกรรมและการโยธา งาน ก่อสร้าง

ที่	โครงการ	วัตถุประสงค์	เป้าหมาย (ผลผลิตของโครงการ)	งบประมาณ (บาท)					ตัวชี้วัด (KPI)	ผลที่คาดว่าจะได้รับ	หน่วยงาน รับผิดชอบ
				๒๕๖๖	๒๕๖๗	๒๕๖๘	๒๕๖๙	๒๕๗๐			
๓	โครงการก่อสร้างถนนคอนกรีตเสริมเหล็ก บ้านนาตง หมู่ที่ ๓ ตำบลนาตง	เพื่อก่อสร้างถนนคอนกรีตเสริมเหล็ก พัฒนาระบบ คมนาคมขนส่ง ความปลอดภัยในการสัญจร ของประชาชนพื้นที่	ถนนคอนกรีตเสริมเหล็กตามแบบที่องค์การบริหารส่วนตำบลนาตงกำหนด	๕๐๐,๐๐๐	๕๐๐,๐๐๐	๕๐๐,๐๐๐	๕๐๐,๐๐๐	๕๐๐,๐๐๐	ประชาชนสัญจรสะดวกปลอดภัย ร้อยละ ๘๕	ประชาชนมีถนนคอนกรีตเสริมเหล็กสัญจรสะดวกปลอดภัย	กองช่าง (งานก่อสร้าง)
๔	โครงการก่อสร้างถนนคอนกรีตเสริมเหล็ก บ้านนาตงน้อย หมู่ที่ ๔ ตำบลนาตง	เพื่อก่อสร้างถนนคอนกรีตเสริมเหล็ก พัฒนาระบบ คมนาคมขนส่ง ความปลอดภัยในการสัญจร ของประชาชนพื้นที่	ถนนคอนกรีตเสริมเหล็กตามแบบที่องค์การบริหารส่วนตำบลนาตงกำหนด	๕๐๐,๐๐๐	๕๐๐,๐๐๐	๕๐๐,๐๐๐	๕๐๐,๐๐๐	๕๐๐,๐๐๐	ประชาชนสัญจรสะดวกปลอดภัย ร้อยละ ๘๕	ประชาชนมีถนนคอนกรีตเสริมเหล็กสัญจรสะดวกปลอดภัย	กองช่าง (งานก่อสร้าง)
๕	โครงการก่อสร้างถนนคอนกรีตเสริมเหล็ก บ้านโสกบง หมู่ที่ ๕ ตำบลนาตง	เพื่อก่อสร้างถนนคอนกรีตเสริมเหล็ก พัฒนาระบบ คมนาคมขนส่ง ความปลอดภัยในการสัญจร ของประชาชนพื้นที่	ถนนคอนกรีตเสริมเหล็กตามแบบที่องค์การบริหารส่วนตำบลนาตงกำหนด	๕๐๐,๐๐๐	๕๐๐,๐๐๐	๕๐๐,๐๐๐	๕๐๐,๐๐๐	๕๐๐,๐๐๐	ประชาชนสัญจรสะดวกปลอดภัย ร้อยละ ๘๕	ประชาชนมีถนนคอนกรีตเสริมเหล็กสัญจรสะดวกปลอดภัย	กองช่าง (งานก่อสร้าง)

๑. ยุทธศาสตร์การพัฒนากองการบริหารส่วนตำบลนาง ยูทธศาสตร์ที่ ๑ ยุทธศาสตร์การพัฒนาด้านโครงสร้างพื้นฐาน

๑.๑ กลยุทธ์ที่ ๑ กลยุทธ์การพัฒนาด้านการคมนาคมและการขนส่ง

(๑) แผนงาน อุตสาหกรรมและการโยธา งาน ก่อสร้าง

ที่	โครงการ	วัตถุประสงค์	เป้าหมาย (ผลผลิตของโครงการ)	งบประมาณ (บาท)					ตัวชี้วัด (KPI)	ผลที่คาดว่าจะได้รับ	หน่วยงาน รับผิดชอบ
				๒๕๖๖	๒๕๖๗	๒๕๖๘	๒๕๖๙	๒๕๗๐			
๖	โครงการก่อสร้างถนนคอนกรีตเสริมเหล็ก บ้านชัยเจริญ หมู่ที่ ๖ ตำบลนาง	เพื่อก่อสร้างถนนคอนกรีตเสริมเหล็ก พัฒนาระบบ คมนาคมขนส่ง ความปลอดภัยในการสัญจร ของประชาชนพื้นที่	ถนนคอนกรีตเสริมเหล็กตามแบบที่องค์การบริหารส่วนตำบลนางกำหนด	๕๐๐,๐๐๐	๕๐๐,๐๐๐	๕๐๐,๐๐๐	๕๐๐,๐๐๐	๕๐๐,๐๐๐	ประชาชน สัญจร สะดวก ปลอดภัย ร้อยละ ๘๕	ประชาชนมีถนนคอนกรีตเสริมเหล็กสัญจรสะดวกปลอดภัย	กองช่าง (งานก่อสร้าง)
๗	โครงการก่อสร้างถนนคอนกรีตเสริมเหล็ก บ้านดาลบังบาด หมู่ที่ ๗ ตำบลนาง	เพื่อก่อสร้างถนนคอนกรีตเสริมเหล็ก พัฒนาระบบ คมนาคมขนส่ง ความปลอดภัยในการสัญจร ของประชาชนพื้นที่	ถนนคอนกรีตเสริมเหล็กตามแบบที่องค์การบริหารส่วนตำบลนางกำหนด	๕๐๐,๐๐๐	๕๐๐,๐๐๐	๕๐๐,๐๐๐	๕๐๐,๐๐๐	๕๐๐,๐๐๐	ประชาชน สัญจร สะดวก ปลอดภัย ร้อยละ ๘๕	ประชาชนมีถนนคอนกรีตเสริมเหล็กสัญจรสะดวกปลอดภัย	กองช่าง (งานก่อสร้าง)
๘	โครงการก่อสร้างถนนคอนกรีตเสริมเหล็ก บ้านห้วยมะยม หมู่ที่ ๘ ตำบลนาง	เพื่อก่อสร้างถนนคอนกรีตเสริมเหล็ก พัฒนาระบบ คมนาคมขนส่ง ความปลอดภัยในการสัญจร ของประชาชนพื้นที่	ถนนคอนกรีตเสริมเหล็กตามแบบที่องค์การบริหารส่วนตำบลนางกำหนด	๕๐๐,๐๐๐	๕๐๐,๐๐๐	๕๐๐,๐๐๐	๕๐๐,๐๐๐	๕๐๐,๐๐๐	ประชาชน สัญจร สะดวก ปลอดภัย ร้อยละ ๘๕	ประชาชนมีถนนคอนกรีตเสริมเหล็กสัญจรสะดวกปลอดภัย	กองช่าง (งานก่อสร้าง)

๑. ยุทธศาสตร์การพัฒนากองการบริหารส่วนตำบลนาง ขุทธศาสตร์ที่ ๑ ยุทธศาสตร์การพัฒนาด้านโครงสร้างพื้นฐาน

๑.๑ กลยุทธ์ที่ ๑ กลยุทธ์การพัฒนาด้านการคมนาคมและการขนส่ง

(๑) แผนงาน อุตสาหกรรมและการโยธา งาน ก่อสร้าง

ที่	โครงการ	วัตถุประสงค์	เป้าหมาย (ผลผลิตของโครงการ)	งบประมาณ (บาท)					ตัวชี้วัด (KPI)	ผลที่คาดว่าจะได้รับ	หน่วยงาน รับผิดชอบ
				๒๕๖๖	๒๕๖๗	๒๕๖๘	๒๕๖๙	๒๕๗๐			
๙	โครงการปรับปรุงถนนบ้านไร่ หมู่ที่ ๑ ตำบลนาง	เพื่อปรับปรุงถนนบ้านไร่ หมู่ที่ ๑ ตำบลนางให้มีถนนในการสัญจรที่สะดวกและปลอดภัย	ลงลูกรังหรือหินคลุกหรือตามแบบที่องค์การบริหารส่วนตำบลนางกำหนด	-	๓๐๐,๐๐๐	-	๓๐๐,๐๐๐	๓๐๐,๐๐๐	ประชาชน สัญจร สะดวก ปลอดภัย ร้อยละ ๘๕	ประชาชนมี ถนนสัญจร สะดวก ปลอดภัย	กองช่าง (งานก่อสร้าง)
๑๐	โครงการปรับปรุงถนนบ้านโนนสำราญ หมู่ที่ ๒ ตำบลนาง	เพื่อปรับปรุงถนนบ้านโนนสำราญ หมู่ที่ ๒ ตำบลนางให้มีถนนในการสัญจร ที่สะดวกและปลอดภัย	ลงลูกรังหรือหินคลุกหรือตามแบบที่องค์การบริหารส่วนตำบลนางกำหนด	๓๐๐,๐๐๐	-	๓๐๐,๐๐๐	-	๓๐๐,๐๐๐	ประชาชน สัญจร สะดวก ปลอดภัย ร้อยละ ๘๕	ประชาชนมี ถนนสัญจร สะดวก ปลอดภัย	กองช่าง (งานก่อสร้าง)
๑๑	โครงการปรับปรุงถนนบ้านนาง หมู่ที่ ๓ ตำบลนาง	เพื่อปรับปรุงถนนบ้านนาง หมู่ที่ ๓ ตำบลนางให้มีถนนในการสัญจร ที่สะดวกและปลอดภัย	ลงลูกรังหรือหินคลุกหรือตามแบบที่องค์การบริหารส่วนตำบลนางกำหนด	๓๐๐,๐๐๐	-	-	๓๐๐,๐๐๐	๓๐๐,๐๐๐	ประชาชน สัญจร สะดวก ปลอดภัย ร้อยละ ๘๕	ประชาชนมี ถนนสัญจร สะดวก ปลอดภัย	กองช่าง (งานก่อสร้าง)
๑๒	โครงการปรับปรุงถนนบ้านนางน้อย หมู่ที่ ๔ ตำบลนาง	เพื่อปรับปรุงถนนบ้านนางน้อย หมู่ที่ ๔ ตำบลนางให้มีถนนในการสัญจร ที่สะดวกและปลอดภัย	ลงลูกรังหรือหินคลุกหรือตามแบบที่องค์การบริหารส่วนตำบลนางกำหนด	๓๐๐,๐๐๐	-	๓๐๐,๐๐๐	-	๓๐๐,๐๐๐	ประชาชน สัญจร สะดวก ปลอดภัย ร้อยละ ๘๕	ประชาชนมี ถนนสัญจร สะดวก ปลอดภัย	กองช่าง (งานก่อสร้าง)

๑. ยุทธศาสตร์การพัฒนากองการบริหารส่วนตำบลนาง ยูทธศาสตร์ที่ ๑ ยุทธศาสตร์การพัฒนาด้านโครงสร้างพื้นฐาน

๑.๑ กลยุทธ์ที่ ๑ กลยุทธ์การพัฒนาด้านการคมนาคมและการขนส่ง

(๑) แผนงาน อุตสาหกรรมและการโยธา งาน ก่อสร้าง

ที่	โครงการ	วัตถุประสงค์	เป้าหมาย (ผลผลิตของโครงการ)	งบประมาณ (บาท)					ตัวชี้วัด (KPI)	ผลที่คาดว่าจะได้รับ	หน่วยงาน รับผิดชอบ
				๒๕๖๖	๒๕๖๗	๒๕๖๘	๒๕๖๙	๒๕๗๐			
๑๓	โครงการปรับปรุงถนนบ้านโสกบง หมู่ที่ ๕ ตำบลนาง	เพื่อปรับปรุงถนนบ้านโสกบง หมู่ที่ ๕ ตำบลนางให้มีถนนในการสัญจร ที่สะดวกและปลอดภัย	ลงลูกรังหรือหินคลุกหรือตามแบบที่องค์การบริหารส่วนตำบลนางกำหนด	-	๓๐๐,๐๐๐	-	๓๐๐,๐๐๐	๓๐๐,๐๐๐	ประชาชน สัญจร สะดวก ปลอดภัย ร้อยละ ๘๕	ประชาชนมี ถนนสัญจร สะดวก ปลอดภัย	กองช่าง (งานก่อสร้าง)
๑๔	โครงการปรับปรุงถนนบ้านชัยเจริญ หมู่ที่ ๖ ตำบลนาง	เพื่อปรับปรุงถนนบ้านชัยเจริญ หมู่ที่ ๖ ตำบลนางให้มีถนนในการสัญจร ที่สะดวกและปลอดภัย	ลงลูกรังหรือหินคลุกหรือตามแบบที่องค์การบริหารส่วนตำบลนางกำหนด	๓๐๐,๐๐๐	-	๓๐๐,๐๐๐	-	๓๐๐,๐๐๐	ประชาชน สัญจร สะดวก ปลอดภัย ร้อยละ ๘๕	ประชาชนมี ถนนสัญจร สะดวก ปลอดภัย	กองช่าง (งานก่อสร้าง)
๑๕	โครงการปรับปรุงถนนบ้านตาลบังบด หมู่ที่ ๗ ตำบลนาง	เพื่อปรับปรุงถนนบ้านตาลบังบด หมู่ที่ ๗ ตำบลนางให้มีถนนในการสัญจร ที่สะดวกและปลอดภัย	ลงลูกรังหรือหินคลุกหรือตามแบบที่องค์การบริหารส่วนตำบลนางกำหนด	-	๓๐๐,๐๐๐	-	๓๐๐,๐๐๐	๓๐๐,๐๐๐	ประชาชน สัญจร สะดวก ปลอดภัย ร้อยละ ๘๕	ประชาชนมี ถนนสัญจร สะดวก ปลอดภัย	กองช่าง (งานก่อสร้าง)
๑๖	โครงการปรับปรุงถนนบ้านห้วยมะยม หมู่ที่ ๘ ตำบลนาง	เพื่อปรับปรุงถนนบ้านห้วยมะยม หมู่ที่ ๘ ตำบลนางให้มีถนนในการสัญจร ที่สะดวกและปลอดภัย	ลงลูกรังหรือหินคลุกหรือตามแบบที่องค์การบริหารส่วนตำบลนางกำหนด	-	๓๐๐,๐๐๐	-	๓๐๐,๐๐๐	๓๐๐,๐๐๐	ประชาชน สัญจร สะดวก ปลอดภัย ร้อยละ ๘๕	ประชาชนมี ถนนสัญจร สะดวก ปลอดภัย	กองช่าง (งานก่อสร้าง)

๑. ยุทธศาสตร์การพัฒนากองการบริหารส่วนตำบลนางยอ ยุทธศาสตร์ที่ ๑ ยุทธศาสตร์การพัฒนาด้านโครงสร้างพื้นฐาน

๑.๑ กลยุทธ์ที่ ๑ กลยุทธ์การพัฒนาด้านการคมนาคมและการขนส่ง

(๑) แผนงาน อุตสาหกรรมและการโยธา งาน ก่อสร้าง

ที่	โครงการ	วัตถุประสงค์	เป้าหมาย (ผลผลิตของโครงการ)	งบประมาณ (บาท)					ตัวชี้วัด (KPI)	ผลที่คาดว่าจะได้รับ	หน่วยงาน รับผิดชอบ
				๒๕๖๖	๒๕๖๗	๒๕๖๘	๒๕๖๙	๒๕๗๐			
๑๗	โครงการก่อสร้างถนนบ้านไร่ หมู่ที่ ๑ ตำบลนางยอ	เพื่อก่อสร้างถนนบ้านไร่ หมู่ที่ ๑ ตำบลนางยอให้มีถนนในการสัญจรที่สะดวกและปลอดภัย	ก่อสร้างตามแบบที่องค์การบริหารส่วนตำบลนางยอกำหนด	-	-	๕๐๐,๐๐๐	๕๐๐,๐๐๐	๕๐๐,๐๐๐	ประชาชน สัญจร สะดวก ปลอดภัย ร้อยละ ๘๕	ประชาชนมีถนนสัญจรสะดวกปลอดภัย	กองช่าง (งานก่อสร้าง)
๑๘	โครงการก่อสร้างถนนบ้านโนนสำราญ หมู่ที่ ๒ ตำบลนางยอ	เพื่อก่อสร้างถนนบ้านโนนสำราญ หมู่ที่ ๒ ตำบลนางยอให้มีถนนในการสัญจรที่สะดวกและปลอดภัย	ก่อสร้างถนนตามแบบที่องค์การบริหารส่วนตำบลนางยอกำหนด	-	-	๕๐๐,๐๐๐	๕๐๐,๐๐๐	๕๐๐,๐๐๐	ประชาชน สัญจร สะดวก ปลอดภัย ร้อยละ ๘๕	ประชาชนมีถนนสัญจรสะดวกปลอดภัย	กองช่าง (งานก่อสร้าง)
๑๙	โครงการก่อสร้างถนนบ้านนาดง หมู่ที่ ๓ ตำบลนางยอ	เพื่อก่อสร้างถนนบ้านนาดง หมู่ที่ ๓ ตำบลนางยอให้มีถนนในการสัญจรที่สะดวกและปลอดภัย	ก่อสร้างถนนตามแบบที่องค์การบริหารส่วนตำบลนางยอกำหนด	-	-	๕๐๐,๐๐๐	๕๐๐,๐๐๐	๕๐๐,๐๐๐	ประชาชน สัญจร สะดวก ปลอดภัย ร้อยละ ๘๕	ประชาชนมีถนนสัญจรสะดวกปลอดภัย	กองช่าง (งานก่อสร้าง)
๒๐	โครงการก่อสร้างถนนบ้านนาดงน้อย หมู่ที่ ๔ ตำบลนางยอ	เพื่อก่อสร้างถนนบ้านนาดงน้อย หมู่ที่ ๔ ตำบลนางยอให้มีถนนในการสัญจรที่สะดวกและปลอดภัย	ก่อสร้างถนนตามแบบที่องค์การบริหารส่วนตำบลนางยอกำหนด	-	-	๕๐๐,๐๐๐	-	๕๐๐,๐๐๐	ประชาชน สัญจร สะดวก ปลอดภัย ร้อยละ ๘๕	ประชาชนมีถนนสัญจรสะดวกปลอดภัย	กองช่าง (งานก่อสร้าง)



๑. ยุทธศาสตร์การพัฒนากองการบริหารส่วนตำบลนาตง ยุทธศาสตร์ที่ ๑ ยุทธศาสตร์การพัฒนาด้านโครงสร้างพื้นฐาน

๑.๑ กลยุทธ์ที่ ๑ กลยุทธ์การพัฒนาด้านการคมนาคมและการขนส่ง

(๑) แผนงาน อุตสาหกรรมและการโยธา งาน ก่อสร้าง

ที่	โครงการ	วัตถุประสงค์	เป้าหมาย (ผลผลิตของโครงการ)	งบประมาณ (บาท)					ตัวชี้วัด (KPI)	ผลที่คาดว่าจะได้รับ	หน่วยงาน รับผิดชอบ
				๒๕๖๖	๒๕๖๗	๒๕๖๘	๒๕๖๙	๒๕๗๐			
๒๑	โครงการก่อสร้างถนนบ้านโสกบง หมู่ที่ ๕ ตำบลนาตง	เพื่อก่อสร้างถนนบ้านโสกบง หมู่ที่ ๕ ตำบลนาตงให้มีถนนในการสัญจร ที่สะดวกและปลอดภัย	ก่อสร้างถนนตามแบบที่องค์การบริหารส่วนตำบลนาตงกำหนด	-	-	๕๐๐,๐๐๐	๕๐๐,๐๐๐	๕๐๐,๐๐๐	ประชาชน สัญจร สะดวก ปลอดภัย ร้อยละ ๘๕	ประชาชนมีถนนสัญจรสะดวกปลอดภัย	กองช่าง (งานก่อสร้าง)
๒๒	โครงการก่อสร้างถนนบ้านชัยเจริญ หมู่ที่ ๖ ตำบลนาตง	เพื่อก่อสร้างถนนบ้านชัยเจริญ หมู่ที่ ๖ ตำบลนาตงให้มีถนนในการสัญจร ที่สะดวกและปลอดภัย	ก่อสร้างถนนตามแบบที่องค์การบริหารส่วนตำบลนาตงกำหนด	-	๕๐๐,๐๐๐	๕๐๐,๐๐๐	-	๕๐๐,๐๐๐	ประชาชน สัญจร สะดวก ปลอดภัย ร้อยละ ๘๕	ประชาชนมีถนนสัญจรสะดวกปลอดภัย	กองช่าง (งานก่อสร้าง)
๒๓	โครงการก่อสร้างถนนบ้านตาลบังบด หมู่ที่ ๗ ตำบลนาตง	เพื่อก่อสร้างถนนบ้านตาลบังบด หมู่ที่ ๗ ตำบลนาตงให้มีถนนในการสัญจร ที่สะดวกและปลอดภัย	ก่อสร้างถนนตามแบบที่องค์การบริหารส่วนตำบลนาตงกำหนด	-	-	๕๐๐,๐๐๐	๕๐๐,๐๐๐	๕๐๐,๐๐๐	ประชาชน สัญจร สะดวก ปลอดภัย ร้อยละ ๘๕	ประชาชนมีถนนสัญจรสะดวกปลอดภัย	กองช่าง (งานก่อสร้าง)
๒๔	โครงการก่อสร้างถนนบ้านห้วยมะยม หมู่ที่ ๘ ตำบลนาตง	เพื่อก่อสร้างถนนบ้านห้วยมะยม หมู่ที่ ๘ ตำบลนาตงให้มีถนนในการสัญจร ที่สะดวกและปลอดภัย	ก่อสร้างถนนตามแบบที่องค์การบริหารส่วนตำบลนาตงกำหนด	-	-	๕๐๐,๐๐๐	๕๐๐,๐๐๐	๕๐๐,๐๐๐	ประชาชน สัญจร สะดวก ปลอดภัย ร้อยละ ๘๕	ประชาชนมีถนนสัญจรสะดวกปลอดภัย	กองช่าง (งานก่อสร้าง)

๑. ยุทธศาสตร์การพัฒนากองการบริหารส่วนตำบลนาตง ยุทธศาสตร์ที่ ๑ ยุทธศาสตร์การพัฒนาด้านโครงสร้างพื้นฐาน

๑.๑ กลยุทธ์ที่ ๑ กลยุทธ์การพัฒนาด้านการคมนาคมและการขนส่ง

(๑) แผนงาน อุตสาหกรรมและการโยธา งาน ก่อสร้าง

ที่	โครงการ	วัตถุประสงค์	เป้าหมาย (ผลผลิตของโครงการ)	งบประมาณ (บาท)					ตัวชี้วัด (KPI)	ผลที่คาดว่าจะได้รับ	หน่วยงาน รับผิดชอบ
				๒๕๖๖	๒๕๖๗	๒๕๖๘	๒๕๖๙	๒๕๗๐			
๒๕	โครงการปรับปรุง ซ่อมแซมถนนภายใน เขตตำบลนาตง	เพื่อปรับปรุงซ่อมแซม ถนนภายในเขตตำบล นาตงให้มีถนนในการ สัญจร ที่สะดวกและ ปลอดภัย	ซ่อมแซมถนนภายในเขต ตำบลนาตงตามแบบที่ องค์การบริหารส่วน ตำบลนาตงกำหนด	-	๕๐๐,๐๐๐	๕๐๐,๐๐๐	๕๐๐,๐๐๐	๕๐๐,๐๐๐	ประชาชน สัญจร สะดวก ปลอดภัย ร้อยละ ๙๐	ประชาชนมี ถนนสัญจร สะดวก ปลอดภัย	กองช่าง (งานก่อสร้าง)
๒๖	โครงการก่อสร้างราง ระบายน้ำ บ้านไร่ หมู่ที่ ๑ ตำบลนาตง	เพื่อก่อสร้างราง ระบายน้ำป้องกันน้ำ ท่วมขังใน หมู่บ้านไร่ หมู่ที่ ๑ ตำบลนาตง	วางระบายน้ำคอนกรีต เสริมเหล็กตามแบบที่ องค์การบริหารส่วน ตำบลนาตงกำหนด	-	-	๕๐๐,๐๐๐	๕๐๐,๐๐๐	๕๐๐,๐๐๐	ระบายน้ำ และ ป้องกันน้ำ ท่วมขังร้อย ละ ๙๐	น้ำระบายได้ สะดวก ลดปัญหาน้ำ ท่วมขัง	กองช่าง (งานก่อสร้าง)
๒๗	โครงการก่อสร้างราง ระบายน้ำ บ้านโนน สำราญ หมู่ที่ ๒ ตำบลนาตง	เพื่อก่อสร้างราง ระบายน้ำป้องกันน้ำ ท่วมขังใน หมู่บ้านโนนสำราญ หมู่ที่ ๒ ตำบลนาตง	วางระบายน้ำคอนกรีต เสริมเหล็กตามแบบที่ องค์การบริหารส่วน ตำบลนาตงกำหนด	-	-	๕๐๐,๐๐๐	๕๐๐,๐๐๐	๕๐๐,๐๐๐	ระบายน้ำ และ ป้องกันน้ำ ท่วมขังร้อย ละ ๙๐	น้ำระบายได้ สะดวก ลดปัญหาน้ำ ท่วมขัง	กองช่าง (งานก่อสร้าง)
๒๘	โครงการก่อสร้างราง ระบายน้ำ บ้านนาตง หมู่ที่ ๓ ตำบลนาตง	เพื่อก่อสร้างราง ระบายน้ำป้องกันน้ำ ท่วมขังใน หมู่บ้านนาตง หมู่ที่ ๓ ตำบลนาตง	วางระบายน้ำคอนกรีต เสริมเหล็กตามแบบที่ องค์การบริหารส่วน ตำบลนาตงกำหนด	-	-	๕๐๐,๐๐๐	๕๐๐,๐๐๐	๕๐๐,๐๐๐	ระบายน้ำ และ ป้องกันน้ำ ท่วมขังร้อย ละ ๙๐	น้ำระบายได้ สะดวก ลดปัญหาน้ำ ท่วมขัง	กองช่าง (งานก่อสร้าง)

๑. ยุทธศาสตร์การพัฒนากองคการบริหารส่วนตำบลนาง ยูทธศาสตร์ที่ ๑ ยุทธศาสตร์การพัฒนาด้านโครงสร้างพื้นฐาน

๑.๑ กลยุทธ์ที่ ๑ กลยุทธ์การพัฒนาด้านการคมนาคมและการขนส่ง

(๑) แผนงาน อุตสาหกรรมและการโยธา งาน ก่อสร้าง

ที่	โครงการ	วัตถุประสงค์	เป้าหมาย (ผลผลิตของโครงการ)	งบประมาณ (บาท)					ตัวชี้วัด (KPI)	ผลที่คาดว่าจะได้รับ	หน่วยงาน รับผิดชอบ
				๒๕๖๖	๒๕๖๗	๒๕๖๘	๒๕๖๙	๒๕๗๐			
๒๙	โครงการก่อสร้างรางระบายน้ำ บ้านนาดงน้อย หมู่ที่ ๔ ตำบลนาดง	เพื่อก่อสร้างรางระบายน้ำป้องกันน้ำท่วมขังในหมู่บ้านนาดงน้อย หมู่ที่ ๔ ตำบลนาดง	วางระบายน้ำคอนกรีตเสริมเหล็กตามแบบที่องค์การบริหารส่วนตำบลนาดงกำหนด	-	-	๕๐๐,๐๐๐	๕๐๐,๐๐๐	๕๐๐,๐๐๐	ระบายน้ำและป้องกันน้ำท่วมขังร้อยละ ๙๐	น้ำระบายได้สะดวกลดปัญหาน้ำท่วมขัง	กองช่าง (งานก่อสร้าง)
๓๐	โครงการก่อสร้างรางระบายน้ำ บ้านโสกบง หมู่ที่ ๕ ตำบลนาดง	เพื่อก่อสร้างรางระบายน้ำป้องกันน้ำท่วมขังในหมู่บ้านโสกบง หมู่ที่ ๕ ตำบลนาดง	วางระบายน้ำคอนกรีตเสริมเหล็กตามแบบที่องค์การบริหารส่วนตำบลนาดงกำหนด	-	-	๕๐๐,๐๐๐	๕๐๐,๐๐๐	๕๐๐,๐๐๐	ระบายน้ำและป้องกันน้ำท่วมขังร้อยละ ๙๐	น้ำระบายได้สะดวกลดปัญหาน้ำท่วมขัง	กองช่าง (งานก่อสร้าง)
๓๑	โครงการก่อสร้างรางระบายน้ำ บ้านชัยเจริญ หมู่ที่ ๖ ตำบลนาดง	เพื่อก่อสร้างรางระบายน้ำป้องกันน้ำท่วมขังในหมู่บ้านชัยเจริญ หมู่ที่ ๖ ตำบลนาดง	วางระบายน้ำคอนกรีตเสริมเหล็กตามแบบที่องค์การบริหารส่วนตำบลนาดงกำหนด	-	-	๕๐๐,๐๐๐	๕๐๐,๐๐๐	๕๐๐,๐๐๐	ระบายน้ำและป้องกันน้ำท่วมขังร้อยละ ๙๐	น้ำระบายได้สะดวกลดปัญหาน้ำท่วมขัง	กองช่าง (งานก่อสร้าง)
๓๒	โครงการก่อสร้างรางระบายน้ำ บ้านดालบังบด หมู่ที่ ๗ ตำบลนาดง	เพื่อก่อสร้างรางระบายน้ำป้องกันน้ำท่วมขังในหมู่บ้านดालบังบด หมู่ที่ ๗ ตำบลนาดง	วางระบายน้ำคอนกรีตเสริมเหล็กตามแบบที่องค์การบริหารส่วนตำบลนาดงกำหนด	-	-	๕๐๐,๐๐๐	๕๐๐,๐๐๐	๕๐๐,๐๐๐	ระบายน้ำและป้องกันน้ำท่วมขังร้อยละ ๙๐	น้ำระบายได้สะดวกลดปัญหาน้ำท่วมขัง	กองช่าง (งานก่อสร้าง)

๑. ยุทธศาสตร์การพัฒนาศูนย์การบริหารส่วนตำบลนาง ยูทธศาสตร์ที่ ๑ ยุทธศาสตร์การพัฒนาด้านโครงสร้างพื้นฐาน

๑.๑ กลยุทธ์ที่ ๑ กลยุทธ์การพัฒนาด้านการคมนาคมและการขนส่ง

(๑) แผนงาน อุตสาหกรรมและการโยธา งาน ก่อสร้าง

ที่	โครงการ	วัตถุประสงค์	เป้าหมาย (ผลผลิตของโครงการ)	งบประมาณ (บาท)					ตัวชี้วัด (KPI)	ผลที่คาดว่าจะได้รับ	หน่วยงาน รับผิดชอบ
				๒๕๖๖	๒๕๖๗	๒๕๖๘	๒๕๖๙	๒๕๗๐			
๓๓	โครงการก่อสร้างวางระบายน้ำ บ้านห้วยมะยม หมู่ที่ ๘ ตำบลนาง	เพื่อก่อสร้างวางระบายน้ำป้องกันน้ำท่วมขังในหมู่บ้านห้วยมะยม หมู่ที่ ๘ ตำบลนาง	วางระบายน้ำคอนกรีตเสริมเหล็กตามแบบที่องค์การบริหารส่วนตำบลนางกำหนด	-	-	๕๐๐,๐๐๐	๕๐๐,๐๐๐	๕๐๐,๐๐๐	ระบายน้ำและป้องกันน้ำท่วมขังร้อยละ ๙๐	น้ำระบายได้สะดวกลดปัญหาน้ำท่วมขัง	กองช่าง (งานก่อสร้าง)
๓๔	โครงการก่อสร้างท่อระบายน้ำ บ้านไร่ หมู่ที่ ๑ ตำบลนาง	เพื่อก่อสร้างท่อระบายน้ำป้องกันน้ำท่วมขังในหมู่บ้านและพื้นที่การเกษตร บ้านไร่ หมู่ที่ ๑ ตำบลนาง	ท่อระบายน้ำตามแบบที่องค์การบริหารส่วนตำบลนางกำหนด	-	-	๓๐๐,๐๐๐	๓๐๐,๐๐๐	๓๐๐,๐๐๐	ระบายน้ำและป้องกันน้ำท่วมขังร้อยละ ๙๐	น้ำระบายได้สะดวกลดปัญหาน้ำท่วมขัง	กองช่าง (งานก่อสร้าง)
๓๕	โครงการก่อสร้างท่อระบายน้ำ บ้านโนนสำราญ หมู่ที่ ๒ ตำบลนาง	เพื่อก่อสร้างท่อระบายน้ำป้องกันน้ำท่วมขังในหมู่บ้านและพื้นที่การเกษตร บ้านโนนสำราญ หมู่ที่ ๒ ตำบลนาง	ท่อระบายน้ำตามแบบที่องค์การบริหารส่วนตำบลนางกำหนด	-	-	๓๐๐,๐๐๐	๓๐๐,๐๐๐	๓๐๐,๐๐๐	ระบายน้ำและป้องกันน้ำท่วมขังร้อยละ ๙๐	น้ำระบายได้สะดวกลดปัญหาน้ำท่วมขัง	กองช่าง (งานก่อสร้าง)
๓๖	โครงการก่อสร้างท่อระบายน้ำ บ้านนางdung หมู่ที่ ๓ ตำบลนาง	เพื่อก่อสร้างท่อระบายน้ำป้องกันน้ำท่วมขังในหมู่บ้านและพื้นที่การเกษตร บ้านนางdung หมู่ที่ ๓ ตำบลนาง	ท่อระบายน้ำตามแบบที่องค์การบริหารส่วนตำบลนางกำหนด	-	-	๓๐๐,๐๐๐	-	๓๐๐,๐๐๐	ระบายน้ำและป้องกันน้ำท่วมขังร้อยละ ๙๐	น้ำระบายได้สะดวกลดปัญหาน้ำท่วมขัง	กองช่าง (งานก่อสร้าง)

๑. ยุทธศาสตร์การพัฒนากองคการบริหารส่วนตำบลนาคง ยุทธศาสตร์ที่ ๑ ยุทธศาสตร์การพัฒนาด้านโครงสร้างพื้นฐาน

๑.๑ กลยุทธ์ที่ ๑ กลยุทธ์การพัฒนาด้านการคมนาคมและการขนส่ง

(๑) แผนงาน อุตสาหกรรมและการโยธา งาน ก่อสร้าง

ที่	โครงการ	วัตถุประสงค์	เป้าหมาย (ผลผลิตของโครงการ)	งบประมาณ (บาท)					ตัวชี้วัด (KPI)	ผลที่คาดว่าจะได้รับ	หน่วยงาน รับผิดชอบ
				๒๕๖๖	๒๕๖๗	๒๕๖๘	๒๕๖๙	๒๕๗๐			
๓๗	โครงการก่อสร้างท่อระบายน้ำ บ้านนาดงน้อย หมู่ที่ ๔ ตำบลนาคง	เพื่อก่อสร้างท่อระบายน้ำ ป้องกันน้ำท่วมขังในหมู่บ้านและพื้นที่การเกษตร บ้านนาดงน้อย หมู่ที่ ๔ ตำบลนาคง	ท่อระบายน้ำตามแบบที่องค์การบริหารส่วนตำบลนาคงกำหนด	-	๓๐๐,๐๐๐	-	๓๐๐,๐๐๐	๓๐๐,๐๐๐	ระบายน้ำและป้องกันน้ำท่วมขังร้อยละ ๙๐	น้ำระบายได้ สะดวก ลดปัญหาน้ำท่วมขัง	กองช่าง (งานก่อสร้าง)
๓๘	โครงการก่อสร้างท่อระบายน้ำ บ้านโสกบง หมู่ที่ ๕ ตำบลนาคง	เพื่อก่อสร้างท่อระบายน้ำ ป้องกันน้ำท่วมขังในหมู่บ้านและพื้นที่การเกษตร บ้านโสกบง หมู่ที่ ๕ ตำบลนาคง	ท่อระบายน้ำตามแบบที่องค์การบริหารส่วนตำบลนาคงกำหนด	-	-	๓๐๐,๐๐๐	-	๓๐๐,๐๐๐	ระบายน้ำและป้องกันน้ำท่วมขังร้อยละ ๙๐	น้ำระบายได้ สะดวก ลดปัญหาน้ำท่วมขัง	กองช่าง (งานก่อสร้าง)
๓๙	โครงการก่อสร้างท่อระบายน้ำ บ้านชัยเจริญ หมู่ที่ ๖ ตำบลนาคง	เพื่อก่อสร้างท่อระบายน้ำ ป้องกันน้ำท่วมขังในหมู่บ้านและพื้นที่การเกษตร บ้านชัยเจริญ หมู่ที่ ๖ ตำบลนาคง	ระบายน้ำตามแบบที่องค์การบริหารส่วนตำบลนาคงกำหนด	-	-	๓๐๐,๐๐๐	-	๓๐๐,๐๐๐	ระบายน้ำและป้องกันน้ำท่วมขังร้อยละ ๙๐	น้ำระบายได้ สะดวก ลดปัญหาน้ำท่วมขัง	กองช่าง (งานก่อสร้าง)
๔๐	โครงการก่อสร้างท่อระบายน้ำ บ้านดาดบังบด หมู่ที่ ๗ ตำบลนาคง	เพื่อก่อสร้างท่อระบายน้ำ ป้องกันน้ำท่วมขังในหมู่บ้านและพื้นที่การเกษตร บ้านดาดบังบด หมู่ที่ ๗ ตำบลนาคง	ท่อระบายน้ำตามแบบที่องค์การบริหารส่วนตำบลนาคงกำหนด	-	-	๓๐๐,๐๐๐	-	๓๐๐,๐๐๐	ระบายน้ำและป้องกันน้ำท่วมขังร้อยละ ๙๐	น้ำระบายได้ สะดวก ลดปัญหาน้ำท่วมขัง	กองช่าง (งานก่อสร้าง)

๑. ยุทธศาสตร์การพัฒนากองคการบริหารส่วนตำบลนาง ยูทธศาสตร์ที่ ๑ ยุทธศาสตร์การพัฒนาด้านโครงสร้างพื้นฐาน

๑.๑ กลยุทธ์ที่ ๑ กลยุทธ์การพัฒนาด้านการคมนาคมและการขนส่ง

(๑) แผนงาน อุตสาหกรรมและการโยธา งาน ก่อสร้าง

ที่	โครงการ	วัตถุประสงค์	เป้าหมาย (ผลผลิตของโครงการ)	งบประมาณ (บาท)					ตัวชี้วัด (KPI)	ผลที่คาดว่าจะได้รับ	หน่วยงาน รับผิดชอบ
				๒๕๖๖	๒๕๖๗	๒๕๖๘	๒๕๖๙	๒๕๗๐			
๔๑	โครงการก่อสร้างท่อระบายน้ำ บ้านห้วยมะยม หมู่ที่ ๘ ตำบลนาง	เพื่อก่อสร้างท่อระบายน้ำป้องกันน้ำท่วมขังในหมู่บ้านและพื้นที่การเกษตร บ้านห้วยมะยม หมู่ที่ ๘ ตำบลนาง	วางระบายน้ำตามแบบที่องค์การบริหารส่วนตำบลนางกำหนด	-	-	๓๐๐,๐๐๐	-	๓๐๐,๐๐๐	ระบายน้ำและป้องกันน้ำท่วมขังร้อยละ ๙๐	น้ำระบายได้สะดวกลดปัญหาน้ำท่วมขัง	กองช่าง (งานก่อสร้าง)
๔๒	โครงการก่อสร้างท่อลอดเหลี่ยมคอนกรีตเสริมเหล็ก(บล็อกคอนเวร์ส)หนองแสงบ้านไร่ หมู่ที่ ๑ ตำบลนาง	เพื่อก่อสร้างท่อลอดเหลี่ยมคอนกรีตเสริมเหล็ก(บล็อกคอนเวร์ส)ประชาชนสะดวกปลอดภัยในการสัญจรระบายน้ำท่วมขังในพื้นที่	ท่อลอดเหลี่ยมคอนกรีตเสริมเหล็ก(บล็อกคอนเวร์ส)ตามแบบที่องค์การบริหารส่วนตำบลนางกำหนด	-	-	๕๐๐,๐๐๐	-	๕๐๐,๐๐๐	ประชาชนสัญจรสะดวกระบายน้ำท่วมขังร้อยละ ๗๐	ประชาชนใช้สัญจรสะดวกปลอดภัยระบายน้ำท่วมขังในพื้นที่	กองช่าง (งานก่อสร้าง)
๔๓	โครงการก่อสร้างท่อลอดเหลี่ยมคอนกรีตเสริมเหล็ก(บล็อกคอนเวร์ส)หนองพ่อคำ บ้านไร่ หมู่ที่ ๑ ตำบลนาง	เพื่อก่อสร้างท่อลอดเหลี่ยมคอนกรีตเสริมเหล็ก(บล็อกคอนเวร์ส)ประชาชนสะดวกปลอดภัยในการสัญจรระบายน้ำท่วมขังในพื้นที่	ท่อลอดเหลี่ยมคอนกรีตเสริมเหล็ก(บล็อกคอนเวร์ส)ตามแบบที่องค์การบริหารส่วนตำบลนางกำหนด	-	-	-	๕๐๐,๐๐๐	๕๐๐,๐๐๐	ประชาชนสัญจรสะดวกระบายน้ำท่วมขังร้อยละ ๗๐	ประชาชนใช้สัญจรสะดวกปลอดภัยระบายน้ำท่วมขังในพื้นที่	กองช่าง (งานก่อสร้าง)

๑. ยุทธศาสตร์การพัฒนากองการบริหารส่วนตำบลนาาดง ยุทธศาสตร์ที่ ๑ ยุทธศาสตร์การพัฒนาด้านโครงสร้างพื้นฐาน

๑.๑ กลยุทธ์ที่ ๑ กลยุทธ์การพัฒนาด้านการคมนาคมและการขนส่ง

(๑) แผนงาน อุตสาหกรรมและการโยธา งาน ก่อสร้าง

ที่	โครงการ	วัตถุประสงค์	เป้าหมาย (ผลผลิตของโครงการ)	งบประมาณ (บาท)					ตัวชี้วัด (KPI)	ผลที่คาดว่าจะได้รับ	หน่วยงาน รับผิดชอบ
				๒๕๖๖	๒๕๖๗	๒๕๖๘	๒๕๖๙	๒๕๗๐			
๔๔	โครงการก่อสร้างท่อ ลอดเหลี่ยมคอนกรีต เสริมเหล็ก(บล็อก คอนเวร์ส)หนองพ้อ คำ บ้านโนนสำราญ หมู่ที่ ๒ ตำบลนาาดง	เพื่อก่อสร้างท่อลอด เหลี่ยมคอนกรีตเสริม เหล็ก(บล็อกคอนเวร์ส) ประชาชนสะดวก ปลอดภัยในการสัญจร ระบายน้ำท่วมขังใน พื้นที่	ท่อลอดเหลี่ยมคอนกรีต เสริมเหล็ก(บล็อกคอน เวร์ส) ตามแบบที่องค์การ บริหารส่วนตำบลนาาดง กำหนด	-	-	๕๐๐,๐๐๐	-	๕๐๐,๐๐๐	ประชาชน สัญจร สะดวก ระบายน้ำ ท่วมขัง ร้อยละ ๗๐	ประชาชนใช้ สัญจรสะดวก ปลอดภัย ระบายน้ำ ท่วมขังในพื้นที่	กองช่าง (งานก่อสร้าง)
๔๕	โครงการก่อสร้างท่อ ลอดเหลี่ยมคอนกรีต เสริมเหล็ก(บล็อก คอนเวร์ส)ห้วยขวาง บ้านโนนสำราญ หมู่ที่ ๒ ตำบลนาาดง	เพื่อก่อสร้างท่อลอด เหลี่ยมคอนกรีตเสริม เหล็ก(บล็อกคอนเวร์ส) ประชาชนสะดวก ปลอดภัยในการสัญจร ระบายน้ำท่วมขังใน พื้นที่	ท่อลอดเหลี่ยมคอนกรีต เสริมเหล็ก(บล็อกคอน เวร์ส) ตามแบบที่องค์การ บริหารส่วนตำบลนาาดง กำหนด	-	-	-	๕๐๐,๐๐๐	๕๐๐,๐๐๐	ประชาชน สัญจร สะดวก ระบายน้ำ ท่วมขัง ร้อยละ ๗๐	ประชาชนใช้ สัญจรสะดวก ปลอดภัย ระบายน้ำ ท่วมขังในพื้นที่	กองช่าง (งานก่อสร้าง)
๔๖	โครงการก่อสร้างท่อ ลอดเหลี่ยมคอนกรีต เสริมเหล็ก(บล็อก คอนเวร์ส)หนอง เหมือดเมียง บ้าน โนนสำราญ หมู่ที่ ๒ ตำบลนาาดง	เพื่อก่อสร้างท่อลอด เหลี่ยมคอนกรีตเสริม เหล็ก(บล็อกคอนเวร์ส) ประชาชนสะดวก ปลอดภัยในการสัญจร ระบายน้ำท่วมขังใน พื้นที่	ท่อลอดเหลี่ยมคอนกรีต เสริมเหล็ก(บล็อกคอน เวร์ส) ตามแบบที่องค์การ บริหารส่วนตำบลนาาดง กำหนด	-	-	๕๐๐,๐๐๐	-	๕๐๐,๐๐๐	ประชาชน สัญจร สะดวก ระบายน้ำ ท่วมขัง ร้อยละ ๗๐	ประชาชนใช้ สัญจรสะดวก ปลอดภัย ระบายน้ำ ท่วมขังในพื้นที่	กองช่าง (งานก่อสร้าง)



๑. ยุทธศาสตร์การพัฒนากองการบริหารส่วนตำบลนาตง ยุทธศาสตร์ที่ ๑ ยุทธศาสตร์การพัฒนาด้านโครงสร้างพื้นฐาน

๑.๑ กลยุทธ์ที่ ๑ กลยุทธ์การพัฒนาด้านการคมนาคมและการขนส่ง

(๑) แผนงาน อุตสาหกรรมและการโยธา งาน ก่อสร้าง

ที่	โครงการ	วัตถุประสงค์	เป้าหมาย (ผลผลิตของโครงการ)	งบประมาณ (บาท)					ตัวชี้วัด (KPI)	ผลที่คาดว่าจะได้รับ	หน่วยงาน รับผิดชอบ
				๒๕๖๖	๒๕๖๗	๒๕๖๘	๒๕๖๙	๒๕๗๐			
๔๗	โครงการก่อสร้างท่อ ลอดเหลี่ยมคอนกรีต เสริมเหล็ก(บล็อก คอนเวร์ส)หนองบ่อ ใหญ่ บ้านนาตง หมู่ที่ ๓ ตำบลนาตง	เพื่อก่อสร้างท่อลอด เหลี่ยมคอนกรีตเสริม เหล็ก(บล็อกคอนเวร์ส) ประชาชนสะดวก ปลอดภัยในการสัญจร ระบายน้ำท่วมขังใน พื้นที่	ท่อลอดเหลี่ยมคอนกรีต เสริมเหล็ก(บล็อกคอน เวร์ส) ตามแบบที่องค์การ บริหารส่วนตำบลนาตง กำหนด	-	-	๕๐๐,๐๐๐	-	๕๐๐,๐๐๐	ประชาชน สัญจร สะดวก ระบายน้ำ ท่วมขัง ร้อยละ ๗๐	ประชาชนใช้ สัญจรสะดวก ปลอดภัย ระบายน้ำ ท่วมขังในพื้นที่	กองช่าง (งานก่อสร้าง)
๔๘	โครงการก่อสร้างท่อ ลอดเหลี่ยมคอนกรีต เสริมเหล็ก(บล็อก คอนเวร์ส)โสกบงนา ตงใหญ่ บ้านโสกบง หมู่ที่ ๕ ตำบลนาตง	เพื่อก่อสร้างท่อลอด เหลี่ยมคอนกรีตเสริม เหล็ก(บล็อกคอนเวร์ส) ประชาชนสะดวก ปลอดภัยในการสัญจร ระบายน้ำท่วมขังใน พื้นที่	ท่อลอดเหลี่ยมคอนกรีต เสริมเหล็ก(บล็อกคอน เวร์ส) ตามแบบที่องค์การ บริหารส่วนตำบลนาตง กำหนด	-	-	๕๐๐,๐๐๐	-	๕๐๐,๐๐๐	ประชาชน สัญจร สะดวก ระบายน้ำ ท่วมขัง ร้อยละ ๗๐	ประชาชนใช้ สัญจรสะดวก ปลอดภัย ระบายน้ำ ท่วมขังในพื้นที่	กองช่าง (งานก่อสร้าง)
๔๙	โครงการก่อสร้างท่อ ลอดเหลี่ยมคอนกรีต เสริมเหล็ก(บล็อก คอนเวร์ส)หนองพด ใหญ่ บ้านโสกบง หมู่ที่ ๕ ตำบลนาตง	เพื่อก่อสร้างท่อลอด เหลี่ยมคอนกรีตเสริม เหล็ก(บล็อกคอนเวร์ส) ประชาชนสะดวก ปลอดภัยในการสัญจร ระบายน้ำท่วมขังใน พื้นที่	ท่อลอดเหลี่ยมคอนกรีต เสริมเหล็ก(บล็อกคอน เวร์ส) ตามแบบที่องค์การ บริหารส่วนตำบลนาตง กำหนด	-	-	-	๕๐๐,๐๐๐	๕๐๐,๐๐๐	ประชาชน สัญจร สะดวก ระบายน้ำ ท่วมขัง ร้อยละ ๗๐	ประชาชนใช้ สัญจรสะดวก ปลอดภัย ระบายน้ำ ท่วมขังในพื้นที่	กองช่าง (งานก่อสร้าง)

๑. ยุทธศาสตร์การพัฒนากองการบริหารส่วนตำบลนาาดง ยุทธศาสตร์ที่ ๑ ยุทธศาสตร์การพัฒนาด้านโครงสร้างพื้นฐาน

๑.๑ กลยุทธ์ที่ ๑ กลยุทธ์การพัฒนาด้านการคมนาคมและการขนส่ง

(๑) แผนงาน อุตสาหกรรมและการโยธา งาน ก่อสร้าง

ที่	โครงการ	วัตถุประสงค์	เป้าหมาย (ผลผลิตของโครงการ)	งบประมาณ (บาท)					ตัวชี้วัด (KPI)	ผลที่คาดว่าจะได้รับ	หน่วยงาน รับผิดชอบ
				๒๕๖๖	๒๕๖๗	๒๕๖๘	๒๕๖๙	๒๕๗๐			
๕๐	โครงการก่อสร้างท่อ ลอดเหลี่ยมคอนกรีต เสริมเหล็ก(บล็อก คอนเวร์ส)ห้วยนา บอน บ้านโสกบง หมู่ที่ ๕ ตำบลนาาดง	เพื่อก่อสร้างท่อลอด เหลี่ยมคอนกรีตเสริม เหล็ก(บล็อกคอนเวร์ส) ประชาชนสะดวก ปลอดภัยในการสัญจร ระบายน้ำท่วมขังใน พื้นที่	ท่อลอดเหลี่ยมคอนกรีต เสริมเหล็ก(บล็อกคอน เวร์ส) ตามแบบที่องค์การ บริหารส่วนตำบลนาาดง กำหนด	-	-	๕๐๐,๐๐๐	-	๕๐๐,๐๐๐	ประชาชน สัญจร สะดวก ระบายน้ำ ท่วมขัง ร้อยละ ๗๐	ประชาชนใช้ สัญจรสะดวก ปลอดภัย ระบายน้ำ ท่วมขังในพื้นที่	กองช่าง (งานก่อสร้าง)
๕๑	โครงการก่อสร้างท่อ ลอดเหลี่ยมคอนกรีต เสริมเหล็ก(บล็อก คอนเวร์ส)ห้วยบะวัว บ้านชัยเจริญ หมู่ที่ ๖ ตำบลนาาดง	เพื่อก่อสร้างท่อลอด เหลี่ยมคอนกรีตเสริม เหล็ก(บล็อกคอนเวร์ส) ประชาชนสะดวก ปลอดภัยในการสัญจร ระบายน้ำท่วมขังใน พื้นที่	ท่อลอดเหลี่ยมคอนกรีต เสริมเหล็ก(บล็อกคอน เวร์ส) ตามแบบที่องค์การ บริหารส่วนตำบลนาาดง กำหนด	-	-	๕๐๐,๐๐๐	-	๕๐๐,๐๐๐	ประชาชน สัญจร สะดวก ระบายน้ำ ท่วมขัง ร้อยละ ๗๐	ประชาชนใช้ สัญจรสะดวก ปลอดภัย ระบายน้ำ ท่วมขังในพื้นที่	กองช่าง (งานก่อสร้าง)
๕๒	โครงการก่อสร้างท่อ ลอดเหลี่ยมคอนกรีต เสริมเหล็ก(บล็อก คอนเวร์ส)ห้วยหิน บ้านชัยเจริญ หมู่ที่ ๖ ตำบลนาาดง	เพื่อก่อสร้างท่อลอด เหลี่ยมคอนกรีตเสริม เหล็ก(บล็อกคอนเวร์ส) ประชาชนสะดวก ปลอดภัยในการสัญจร ระบายน้ำท่วมขังใน พื้นที่	ท่อลอดเหลี่ยมคอนกรีต เสริมเหล็ก(บล็อกคอน เวร์ส) ตามแบบที่องค์การ บริหารส่วนตำบลนาาดง กำหนด	-	-	-	๕๐๐,๐๐๐	๕๐๐,๐๐๐	ประชาชน สัญจร สะดวก ระบายน้ำ ท่วมขัง ร้อยละ ๗๐	ประชาชนใช้ สัญจรสะดวก ปลอดภัย ระบายน้ำ ท่วมขังในพื้นที่	กองช่าง (งานก่อสร้าง)

๑. ยุทธศาสตร์การพัฒนากองการบริหารส่วนตำบลนาตง ยุทธศาสตร์ที่ ๑ ยุทธศาสตร์การพัฒนาด้านโครงสร้างพื้นฐาน

๑.๑ กลยุทธ์ที่ ๑ กลยุทธ์การพัฒนาด้านการคมนาคมและการขนส่ง

(๑) แผนงาน อุตสาหกรรมและการโยธา งาน ก่อสร้าง

ที่	โครงการ	วัตถุประสงค์	เป้าหมาย (ผลผลิตของโครงการ)	งบประมาณ (บาท)					ตัวชี้วัด (KPI)	ผลที่คาดว่าจะได้รับ	หน่วยงาน รับผิดชอบ
				๒๕๖๖	๒๕๖๗	๒๕๖๘	๒๕๖๙	๒๕๗๐			
๕๓	โครงการก่อสร้างท่อ ลอดเหลี่ยมคอนกรีต เสริมเหล็ก(บล็อก คอนเวร์ส)ห้วยนา เหล่า บ้านชัยเจริญ หมู่ที่ ๖ ตำบลนาตง	เพื่อก่อสร้างท่อลอด เหลี่ยมคอนกรีตเสริม เหล็ก(บล็อกคอนเวร์ส) ประชาชนสะดวก ปลอดภัยในการสัญจร ระบายน้ำท่วมขังใน พื้นที่	ท่อลอดเหลี่ยมคอนกรีต เสริมเหล็ก(บล็อกคอน เวร์ส) ตามแบบที่องค์การ บริหารส่วนตำบลนาตง กำหนด	-	-	-	๕๐๐,๐๐๐	๕๐๐,๐๐๐	ประชาชน สัญจร สะดวก ระบายน้ำ ท่วมขัง ร้อยละ ๗๐	ประชาชนใช้ สัญจรสะดวก ปลอดภัย ระบายน้ำ ท่วมขังในพื้นที่	กองช่าง (งานก่อสร้าง)
๕๔	โครงการก่อสร้างท่อ ลอดเหลี่ยมคอนกรีต เสริมเหล็ก(บล็อก คอนเวร์ส)ห้วยอั้งฮ้า บ้านดาดบังบาด หมู่ที่ ๗ ตำบลนาตง	เพื่อก่อสร้างท่อลอด เหลี่ยมคอนกรีตเสริม เหล็ก(บล็อกคอนเวร์ส) ประชาชนสะดวก ปลอดภัยในการสัญจร ระบายน้ำท่วมขังใน พื้นที่	ท่อลอดเหลี่ยมคอนกรีต เสริมเหล็ก(บล็อกคอน เวร์ส) ตามแบบที่องค์การ บริหารส่วนตำบลนาตง กำหนด	-	-	๕๐๐,๐๐๐	-	๕๐๐,๐๐๐	ประชาชน สัญจร สะดวก ระบายน้ำ ท่วมขัง ร้อยละ ๗๐	ประชาชนใช้ สัญจรสะดวก ปลอดภัย ระบายน้ำ ท่วมขังในพื้นที่	กองช่าง (งานก่อสร้าง)
๕๕	โครงการก่อสร้างท่อ ลอดเหลี่ยมคอนกรีต เสริมเหล็ก(บล็อก คอนเวร์ส)ห้วยหิน บ้านดาดบังบาด หมู่ที่ ๗ ตำบลนาตง	เพื่อก่อสร้างท่อลอด เหลี่ยมคอนกรีตเสริม เหล็ก(บล็อกคอนเวร์ส) ประชาชนสะดวก ปลอดภัยในการสัญจร ระบายน้ำท่วมขังใน พื้นที่	ท่อลอดเหลี่ยมคอนกรีต เสริมเหล็ก(บล็อกคอน เวร์ส) ตามแบบที่องค์การ บริหารส่วนตำบลนาตง กำหนด	-	-	-	๕๐๐,๐๐๐	๕๐๐,๐๐๐	ประชาชน สัญจร สะดวก ระบายน้ำ ท่วมขัง ร้อยละ ๗๐	ประชาชนใช้ สัญจรสะดวก ปลอดภัย ระบายน้ำ ท่วมขังในพื้นที่	กองช่าง (งานก่อสร้าง)

๑. ยุทธศาสตร์การพัฒนากองการบริหารส่วนตำบลนาตง ยุทธศาสตร์ที่ ๑ ยุทธศาสตร์การพัฒนาด้านโครงสร้างพื้นฐาน

๑.๑ กลยุทธ์ที่ ๑ กลยุทธ์การพัฒนาด้านการคมนาคมและการขนส่ง

(๑) แผนงาน อุตสาหกรรมและการโยธา งาน ก่อสร้าง

ที่	โครงการ	วัตถุประสงค์	เป้าหมาย (ผลผลิตของโครงการ)	งบประมาณ (บาท)					ตัวชี้วัด (KPI)	ผลที่คาดว่าจะได้รับ	หน่วยงาน รับผิดชอบ
				๒๕๖๖	๒๕๖๗	๒๕๖๘	๒๕๖๙	๒๕๗๐			
๕๖	โครงการก่อสร้างท่อ ลอดเหลี่ยมคอนกรีต เสริมเหล็ก(บล็อก คอนเวร์ส)ห้วยขี้เปิด บ้านห้วยมะยม หมู่ ที่ ๘ ตำบลนาตง	เพื่อก่อสร้างท่อลอด เหลี่ยมคอนกรีตเสริม เหล็ก(บล็อกคอนเวร์ส) ประชาชนสะดวก ปลอดภัยในการสัญจร ระบายน้ำท่วมขังใน พื้นที่	ท่อลอดเหลี่ยมคอนกรีต เสริมเหล็ก(บล็อกคอน เวร์ส) ตามแบบที่องค์การ บริหารส่วนตำบลนาตง กำหนด	-	-	๕๐๐,๐๐๐	-	๕๐๐,๐๐๐	ประชาชน สัญจร สะดวก ระบายน้ำ ท่วมขัง ร้อยละ ๗๐	ประชาชนใช้ สัญจรสะดวก ปลอดภัย ระบายน้ำ ท่วมขังในพื้นที่	กองช่าง (งานก่อสร้าง)
๕๗	โครงการก่อสร้าง ถนนคอนกรีตเสริม เหล็ก ถนนหมู่ ๑ ซอยนาโสกจิวดาล บังบด ตำบลนาตง	เพื่อก่อสร้างถนน คอนกรีตเสริมเหล็ก พัฒนาระบบ คมนาคม ขนส่ง ความ ปลอดภัย ในการสัญจร ของ ประชาชนพื้นที่	ถนนคอนกรีตเสริมเหล็ก ตามแบบที่องค์การ บริหารส่วนตำบลนาตง กำหนด	๕๐๐,๐๐๐	๕๐๐,๐๐๐	๕๐๐,๐๐๐	๕๐๐,๐๐๐	๕๐๐,๐๐๐	ประชาชน สัญจร สะดวก ปลอดภัย ร้อยละ ๘๕	ประชาชนมี ถนนคอนกรีต เสริมเหล็ก สัญจร สะดวก ปลอดภัย	กองช่าง (งานก่อสร้าง)
๕๘	โครงการก่อสร้าง ถนนคอนกรีตเสริม เหล็ก ถนนหมู่ ๑ ซอยบ้านไร่นอนชัยศรี ตำบลนาตง	เพื่อก่อสร้างถนน คอนกรีตเสริมเหล็ก พัฒนาระบบ คมนาคม ขนส่ง ความ ปลอดภัย ในการสัญจร ของ ประชาชนพื้นที่	ถนนคอนกรีตเสริมเหล็ก ตามแบบที่องค์การ บริหารส่วนตำบลนาตง กำหนด	๕๐๐,๐๐๐	๕๐๐,๐๐๐	๕๐๐,๐๐๐	๕๐๐,๐๐๐	๕๐๐,๐๐๐	ประชาชน สัญจร สะดวก ปลอดภัย ร้อยละ ๘๕	ประชาชนมี ถนนคอนกรีต เสริมเหล็ก สัญจร สะดวก ปลอดภัย	กองช่าง (งานก่อสร้าง)

๑. ยุทธศาสตร์การพัฒนากองการบริหารส่วนตำบลนาง ยูทธศาสตร์ที่ ๑ ยุทธศาสตร์การพัฒนาด้านโครงสร้างพื้นฐาน

๑.๑ กลยุทธ์ที่ ๑ กลยุทธ์การพัฒนาด้านการคมนาคมและการขนส่ง

(๑) แผนงาน อุตสาหกรรมและการโยธา งาน ก่อสร้าง

ที่	โครงการ	วัตถุประสงค์	เป้าหมาย (ผลผลิตของโครงการ)	งบประมาณ (บาท)					ตัวชี้วัด (KPI)	ผลที่คาดว่าจะได้รับ	หน่วยงาน รับผิดชอบ
				๒๕๖๖	๒๕๖๗	๒๕๖๘	๒๕๖๙	๒๕๗๐			
๕๙	โครงการก่อสร้างถนนคอนกรีตเสริมเหล็ก ถนนหมู่ ๑ ซอยวังป่าตอง ตำบลนาง	เพื่อก่อสร้างถนนคอนกรีตเสริมเหล็ก พัฒนาระบบ คมนาคมขนส่ง ความปลอดภัยในการสัญจร ของประชาชนพื้นที่	ถนนคอนกรีตเสริมเหล็กตามแบบที่องค์การบริหารส่วนตำบลนางกำหนด	๕๐๐,๐๐๐	๕๐๐,๐๐๐	๕๐๐,๐๐๐	๕๐๐,๐๐๐	๕๐๐,๐๐๐	ประชาชนสัญจรสะดวกปลอดภัย ร้อยละ ๘๕	ประชาชนมีถนนคอนกรีตเสริมเหล็กสัญจรสะดวกปลอดภัย	กองช่าง (งานก่อสร้าง)
๖๐	โครงการก่อสร้างถนนคอนกรีตเสริมเหล็ก ถนนหมู่ ๑ ซอยนาหนองแสง ตำบลนาง	เพื่อก่อสร้างถนนคอนกรีตเสริมเหล็ก พัฒนาระบบ คมนาคมขนส่ง ความปลอดภัยในการสัญจร ของประชาชนพื้นที่	ถนนคอนกรีตเสริมเหล็กตามแบบที่องค์การบริหารส่วนตำบลนางกำหนด	๕๐๐,๐๐๐	๕๐๐,๐๐๐	๕๐๐,๐๐๐	๕๐๐,๐๐๐	๕๐๐,๐๐๐	ประชาชนสัญจรสะดวกปลอดภัย ร้อยละ ๘๕	ประชาชนมีถนนคอนกรีตเสริมเหล็กสัญจรสะดวกปลอดภัย	กองช่าง (งานก่อสร้าง)
๖๑	โครงการก่อสร้างถนนคอนกรีตเสริมเหล็ก ถนนหมู่ ๑ ซอยหนองร้อน ซอย ๓ ตำบลนาง	เพื่อก่อสร้างถนนคอนกรีตเสริมเหล็ก พัฒนาระบบ คมนาคมขนส่ง ความปลอดภัยในการสัญจร ของประชาชนพื้นที่	ถนนคอนกรีตเสริมเหล็กตามแบบที่องค์การบริหารส่วนตำบลนางกำหนด	๕๐๐,๐๐๐	๕๐๐,๐๐๐	๕๐๐,๐๐๐	๕๐๐,๐๐๐	๕๐๐,๐๐๐	ประชาชนสัญจรสะดวกปลอดภัย ร้อยละ ๘๕	ประชาชนมีถนนคอนกรีตเสริมเหล็กสัญจรสะดวกปลอดภัย	กองช่าง (งานก่อสร้าง)

๑. ยุทธศาสตร์การพัฒนากองการบริหารส่วนตำบลนาง ยูทธศาสตร์ที่ ๑ ยุทธศาสตร์การพัฒนาด้านโครงสร้างพื้นฐาน

๑.๑ กลยุทธ์ที่ ๑ กลยุทธ์การพัฒนาด้านการคมนาคมและการขนส่ง

(๑) แผนงาน อุตสาหกรรมและการโยธา งาน ก่อสร้าง

ที่	โครงการ	วัตถุประสงค์	เป้าหมาย (ผลผลิตของโครงการ)	งบประมาณ (บาท)					ตัวชี้วัด (KPI)	ผลที่คาดว่าจะได้รับ	หน่วยงาน รับผิดชอบ
				๒๕๖๖	๒๕๖๗	๒๕๖๘	๒๕๖๙	๒๕๗๐			
๖๒	โครงการก่อสร้างถนนคอนกรีตเสริมเหล็ก ถนนหมู่ ๑ ซอยหนองร้อน ซอย ๑ ตำบลนาง	เพื่อก่อสร้างถนนคอนกรีตเสริมเหล็ก พัฒนาระบบ คมนาคมขนส่ง ความปลอดภัยในการสัญจร ของประชาชนพื้นที่	ถนนคอนกรีตเสริมเหล็กตามแบบที่องค์การบริหารส่วนตำบลนางกำหนด	๕๐๐,๐๐๐	๕๐๐,๐๐๐	๕๐๐,๐๐๐	๕๐๐,๐๐๐	๕๐๐,๐๐๐	ประชาชนสัญจรสะดวกปลอดภัย ร้อยละ ๘๕	ประชาชนมีถนนคอนกรีตเสริมเหล็กสัญจรสะดวกปลอดภัย	กองช่าง (งานก่อสร้าง)
๖๓	โครงการก่อสร้างถนนคอนกรีตเสริมเหล็ก ถนนหมู่ ๑ ซอยรอบหนองร้อน ตำบลนาง	เพื่อก่อสร้างถนนคอนกรีตเสริมเหล็ก พัฒนาระบบ คมนาคมขนส่ง ความปลอดภัยในการสัญจร ของประชาชนพื้นที่	ถนนคอนกรีตเสริมเหล็กตามแบบที่องค์การบริหารส่วนตำบลนางกำหนด	๕๐๐,๐๐๐	๕๐๐,๐๐๐	๕๐๐,๐๐๐	๕๐๐,๐๐๐	๕๐๐,๐๐๐	ประชาชนสัญจรสะดวกปลอดภัย ร้อยละ ๘๕	ประชาชนมีถนนคอนกรีตเสริมเหล็กสัญจรสะดวกปลอดภัย	กองช่าง (งานก่อสร้าง)
๖๔	โครงการก่อสร้างถนนคอนกรีตเสริมเหล็ก ถนนหมู่ ๑ ซอยหน้าวัดคามวัน ตำบลนาง	เพื่อก่อสร้างถนนคอนกรีตเสริมเหล็ก พัฒนาระบบ คมนาคมขนส่ง ความปลอดภัยในการสัญจร ของประชาชนพื้นที่	ถนนคอนกรีตเสริมเหล็กตามแบบที่องค์การบริหารส่วนตำบลนางกำหนด	๕๐๐,๐๐๐	๕๐๐,๐๐๐	๕๐๐,๐๐๐	๕๐๐,๐๐๐	๕๐๐,๐๐๐	ประชาชนสัญจรสะดวกปลอดภัย ร้อยละ ๘๕	ประชาชนมีถนนคอนกรีตเสริมเหล็กสัญจรสะดวกปลอดภัย	กองช่าง (งานก่อสร้าง)

๑. ยุทธศาสตร์การพัฒนากองการบริหารส่วนตำบลนางยอ ยุทธศาสตร์ที่ ๑ ยุทธศาสตร์การพัฒนาด้านโครงสร้างพื้นฐาน

๑.๑ กลยุทธ์ที่ ๑ กลยุทธ์การพัฒนาด้านการคมนาคมและการขนส่ง

(๑) แผนงาน อุตสาหกรรมและการโยธา งาน ก่อสร้าง

ที่	โครงการ	วัตถุประสงค์	เป้าหมาย (ผลผลิตของโครงการ)	งบประมาณ (บาท)					ตัวชี้วัด (KPI)	ผลที่คาดว่าจะได้รับ	หน่วยงาน รับผิดชอบ
				๒๕๖๖	๒๕๖๗	๒๕๖๘	๒๕๖๙	๒๕๗๐			
๖๕	โครงการก่อสร้างถนนคอนกรีตเสริมเหล็ก ถนนหมู่ ๑ ซอยฝายน้ำล้นเก่า ตำบลนางยอ	เพื่อก่อสร้างถนนคอนกรีตเสริมเหล็ก พัฒนาระบบ คมนาคมขนส่ง ความปลอดภัยในการสัญจร ของประชาชนพื้นที่	ถนนคอนกรีตเสริมเหล็กตามแบบที่องค์การบริหารส่วนตำบลนางยอ กำหนด	๕๐๐,๐๐๐	๕๐๐,๐๐๐	๕๐๐,๐๐๐	๕๐๐,๐๐๐	๕๐๐,๐๐๐	ประชาชนสัญจรสะดวกปลอดภัย ร้อยละ ๘๕	ประชาชนมีถนนคอนกรีตเสริมเหล็กสัญจรสะดวกปลอดภัย	กองช่าง (งานก่อสร้าง)
๖๖	โครงการก่อสร้างถนนคอนกรีตเสริมเหล็ก ถนนหมู่ ๑ ซอยหมื่นพิทักษ์ ตำบลนางยอ	เพื่อก่อสร้างถนนคอนกรีตเสริมเหล็ก พัฒนาระบบ คมนาคมขนส่ง ความปลอดภัยในการสัญจร ของประชาชนพื้นที่	ถนนคอนกรีตเสริมเหล็กตามแบบที่องค์การบริหารส่วนตำบลนางยอ กำหนด	๕๐๐,๐๐๐	๕๐๐,๐๐๐	๕๐๐,๐๐๐	๕๐๐,๐๐๐	๕๐๐,๐๐๐	ประชาชนสัญจรสะดวกปลอดภัย ร้อยละ ๘๕	ประชาชนมีถนนคอนกรีตเสริมเหล็กสัญจรสะดวกปลอดภัย	กองช่าง (งานก่อสร้าง)
๖๗	โครงการก่อสร้างถนนคอนกรีตเสริมเหล็ก ถนนหมู่ ๒ ซอยห้วยขวางโนนแดงกั้ง ตำบลนางยอ	เพื่อก่อสร้างถนนคอนกรีตเสริมเหล็ก พัฒนาระบบ คมนาคมขนส่ง ความปลอดภัยในการสัญจร ของประชาชนพื้นที่	ถนนคอนกรีตเสริมเหล็กตามแบบที่องค์การบริหารส่วนตำบลนางยอ กำหนด	๕๐๐,๐๐๐	๕๐๐,๐๐๐	๕๐๐,๐๐๐	๕๐๐,๐๐๐	๕๐๐,๐๐๐	ประชาชนสัญจรสะดวกปลอดภัย ร้อยละ ๘๕	ประชาชนมีถนนคอนกรีตเสริมเหล็กสัญจรสะดวกปลอดภัย	กองช่าง (งานก่อสร้าง)



๑. ยุทธศาสตร์การพัฒนาองค์การบริหารส่วนตำบลนาตง ยุทธศาสตร์ที่ ๑ ยุทธศาสตร์การพัฒนาด้านโครงสร้างพื้นฐาน

๑.๑ กลยุทธ์ที่ ๑ กลยุทธ์การพัฒนาด้านการคมนาคมและการขนส่ง

(๑) แผนงาน อุตสาหกรรมและการโยธา งาน ก่อสร้าง

ที่	โครงการ	วัตถุประสงค์	เป้าหมาย (ผลผลิตของโครงการ)	งบประมาณ (บาท)					ตัวชี้วัด (KPI)	ผลที่คาดว่าจะได้รับ	หน่วยงาน รับผิดชอบ
				๒๕๖๖	๒๕๖๗	๒๕๖๘	๒๕๖๙	๒๕๗๐			
๖๘	โครงการก่อสร้างถนนคอนกรีตเสริมเหล็ก ถนนหมู่ ๒ ซอยท้ายทางหัวอ้งฮ้า ตำบลนาตง	เพื่อก่อสร้างถนนคอนกรีตเสริมเหล็กพัฒนาระบบ คมนาคมขนส่ง ความปลอดภัยในการสัญจร ของประชาชนในพื้นที่	ถนนคอนกรีตเสริมเหล็กตามแบบที่องค์การบริหารส่วนตำบลนาตงกำหนด	๕๐๐,๐๐๐	๕๐๐,๐๐๐	๕๐๐,๐๐๐	๕๐๐,๐๐๐	๕๐๐,๐๐๐	ประชาชน สัญจร สะดวก ปลอดภัย ร้อยละ ๘๕	ประชาชนมีถนนคอนกรีตเสริมเหล็กสัญจรสะดวกปลอดภัย	กองช่าง (งานก่อสร้าง)
๖๙	โครงการก่อสร้างถนน หมู่ ๒ ซอยลำออกบ่อ ตำบลนาตง	เพื่อก่อสร้างถนนพัฒนาระบบ คมนาคมขนส่ง ความปลอดภัยในการสัญจร ของประชาชนในพื้นที่	ถนนตามแบบที่องค์การบริหารส่วนตำบลนาตงกำหนด	๕๐๐,๐๐๐	๕๐๐,๐๐๐	๕๐๐,๐๐๐	๕๐๐,๐๐๐	๕๐๐,๐๐๐	ประชาชน สัญจร สะดวก ปลอดภัย ร้อยละ ๘๕	ประชาชนมีถนนสัญจรสะดวกปลอดภัย	กองช่าง (งานก่อสร้าง)
๗๐	โครงการก่อสร้างถนนคอนกรีตเสริมเหล็ก ถนนหมู่ ๒ ซอยรอบหมู่บ้าน ตำบลนาตง	เพื่อก่อสร้างถนนคอนกรีตเสริมเหล็กพัฒนาระบบ คมนาคมขนส่ง ความปลอดภัยในการสัญจร ของประชาชนในพื้นที่	ถนนคอนกรีตเสริมเหล็กตามแบบที่องค์การบริหารส่วนตำบลนาตงกำหนด	๕๐๐,๐๐๐	๕๐๐,๐๐๐	๕๐๐,๐๐๐	๕๐๐,๐๐๐	๕๐๐,๐๐๐	ประชาชน สัญจร สะดวก ปลอดภัย ร้อยละ ๘๕	ประชาชนมีถนนคอนกรีตเสริมเหล็กสัญจรสะดวกปลอดภัย	กองช่าง (งานก่อสร้าง)
๗๑	โครงการก่อสร้างถนนคอนกรีตเสริมเหล็ก ถนนหมู่ ๓ ซอยนาตงโสภบง ตำบลนาตง	เพื่อก่อสร้างถนนคอนกรีตเสริมเหล็กพัฒนาระบบ คมนาคมขนส่ง ความปลอดภัยในการสัญจร ของประชาชนในพื้นที่	ถนนคอนกรีตเสริมเหล็กตามแบบที่องค์การบริหารส่วนตำบลนาตงกำหนด	๕๐๐,๐๐๐	๕๐๐,๐๐๐	๕๐๐,๐๐๐	๕๐๐,๐๐๐	๕๐๐,๐๐๐	ประชาชน สัญจร สะดวก ปลอดภัย ร้อยละ ๘๕	ประชาชนมีถนนคอนกรีตเสริมเหล็กสัญจรสะดวกปลอดภัย	กองช่าง (งานก่อสร้าง)

๑. ยุทธศาสตร์การพัฒนาศูนย์การบริหารส่วนตำบลนางยี่ ยุทธศาสตร์ที่ ๑ ยุทธศาสตร์การพัฒนาด้านโครงสร้างพื้นฐาน

๑.๑ กลยุทธ์ที่ ๑ กลยุทธ์การพัฒนาด้านการคมนาคมและการขนส่ง

(๑) แผนงาน อุตสาหกรรมและการโยธา งาน ก่อสร้าง

ที่	โครงการ	วัตถุประสงค์	เป้าหมาย (ผลผลิตของโครงการ)	งบประมาณ (บาท)					ตัวชี้วัด (KPI)	ผลที่คาดว่าจะได้รับ	หน่วยงาน รับผิดชอบ
				๒๕๖๖	๒๕๖๗	๒๕๖๘	๒๕๖๙	๒๕๗๐			
๗๒	โครงการก่อสร้างถนนคอนกรีตเสริมเหล็ก ถนนหมู่ ๓ ซอยท่าวาริถึงห้วยคาด ตำบลนางยี่	เพื่อก่อสร้างถนนคอนกรีตเสริมเหล็ก พัฒนาระบบ คมนาคมขนส่ง ความปลอดภัยในการสัญจร ของประชาชนในพื้นที่	ถนนคอนกรีตเสริมเหล็กตามแบบที่องค์การบริหารส่วนตำบลนางยี่กำหนด	๕๐๐,๐๐๐	๕๐๐,๐๐๐	๕๐๐,๐๐๐	๕๐๐,๐๐๐	๕๐๐,๐๐๐	ประชาชนสัญจรสะดวกปลอดภัย ร้อยละ ๘๕	ประชาชนมีถนนคอนกรีตเสริมเหล็กสัญจรสะดวกปลอดภัย	กองช่าง (งานก่อสร้าง)
๗๓	โครงการก่อสร้างถนน ถนนหมู่ ๔ ตำบลนางยี่	เพื่อก่อสร้างถนน พัฒนาระบบ คมนาคมขนส่ง ความปลอดภัยในการสัญจร ของประชาชนในพื้นที่	ถนนตามแบบที่องค์การบริหารส่วนตำบลนางยี่กำหนด	๕๐๐,๐๐๐	๕๐๐,๐๐๐	๕๐๐,๐๐๐	๕๐๐,๐๐๐	๕๐๐,๐๐๐	ประชาชนสัญจรสะดวกปลอดภัย ร้อยละ ๘๕	ประชาชนมีถนนสัญจรสะดวกปลอดภัย	กองช่าง (งานก่อสร้าง)
๗๔	โครงการก่อสร้างถนนคอนกรีตเสริมเหล็ก ถนนหมู่ ๔ ซอยนางดงน้อยหนองบ่อ ตำบลนางยี่	เพื่อก่อสร้างถนนคอนกรีตเสริมเหล็ก พัฒนาระบบ คมนาคมขนส่ง ความปลอดภัยในการสัญจร ของประชาชนในพื้นที่	ถนนคอนกรีตเสริมเหล็กตามแบบที่องค์การบริหารส่วนตำบลนางยี่กำหนด	๕๐๐,๐๐๐	๕๐๐,๐๐๐	๕๐๐,๐๐๐	๕๐๐,๐๐๐	๕๐๐,๐๐๐	ประชาชนสัญจรสะดวกปลอดภัย ร้อยละ ๘๕	ประชาชนมีถนนคอนกรีตเสริมเหล็กสัญจรสะดวกปลอดภัย	กองช่าง (งานก่อสร้าง)
๗๕	โครงการก่อสร้างถนนคอนกรีตเสริมเหล็ก ถนนหมู่ ๔ ซอยนางดงน้อยหนองบ่อ ตำบลนางยี่	เพื่อก่อสร้างถนนคอนกรีตเสริมเหล็ก พัฒนาระบบ คมนาคมขนส่ง ความปลอดภัยในการสัญจร ของประชาชนในพื้นที่	ถนนคอนกรีตเสริมเหล็กตามแบบที่องค์การบริหารส่วนตำบลนางยี่กำหนด	๕๐๐,๐๐๐	๕๐๐,๐๐๐	๕๐๐,๐๐๐	๕๐๐,๐๐๐	๕๐๐,๐๐๐	ประชาชนสัญจรสะดวกปลอดภัย ร้อยละ ๘๕	ประชาชนมีถนนคอนกรีตเสริมเหล็กสัญจรสะดวกปลอดภัย	กองช่าง (งานก่อสร้าง)

๑. ยุทธศาสตร์การพัฒนากองการบริหารส่วนตำบลนาง ยูทธศาสตร์ที่ ๑ ยุทธศาสตร์การพัฒนาด้านโครงสร้างพื้นฐาน

๑.๑ กลยุทธ์ที่ ๑ กลยุทธ์การพัฒนาด้านการคมนาคมและการขนส่ง

(๑) แผนงาน อุตสาหกรรมและการโยธา งาน ก่อสร้าง

ที่	โครงการ	วัตถุประสงค์	เป้าหมาย (ผลผลิตของโครงการ)	งบประมาณ (บาท)					ตัวชี้วัด (KPI)	ผลที่คาดว่าจะได้รับ	หน่วยงาน รับผิดชอบ
				๒๕๖๖	๒๕๖๗	๒๕๖๘	๒๕๖๙	๒๕๗๐			
๗๖	โครงการก่อสร้างถนนคอนกรีตเสริมเหล็ก ถนนหมู่ ๔ ซอยนายทวิศวีรราช ตำบลนาง	เพื่อก่อสร้างถนนคอนกรีตเสริมเหล็ก พัฒนาระบบ คมนาคมขนส่ง ความปลอดภัยในการสัญจร ของประชาชนพื้นที่	ถนนคอนกรีตเสริมเหล็กตามแบบที่องค์การบริหารส่วนตำบลนางกำหนด	๕๐๐,๐๐๐	๕๐๐,๐๐๐	๕๐๐,๐๐๐	๕๐๐,๐๐๐	๕๐๐,๐๐๐	ประชาชนสัญจรสะดวกปลอดภัย ร้อยละ ๘๕	ประชาชนมีถนนคอนกรีตเสริมเหล็กสัญจรสะดวกปลอดภัย	กองช่าง (งานก่อสร้าง)
๗๗	โครงการก่อสร้างถนนคอนกรีตเสริมเหล็ก ถนนหมู่ ๔ ซอยหนองนาบอน ตำบลนาง	เพื่อก่อสร้างถนนคอนกรีตเสริมเหล็ก พัฒนาระบบ คมนาคมขนส่ง ความปลอดภัยในการสัญจร ของประชาชนพื้นที่	ถนนคอนกรีตเสริมเหล็กตามแบบที่องค์การบริหารส่วนตำบลนางกำหนด	๕๐๐,๐๐๐	๕๐๐,๐๐๐	๕๐๐,๐๐๐	๕๐๐,๐๐๐	๕๐๐,๐๐๐	ประชาชนสัญจรสะดวกปลอดภัย ร้อยละ ๘๕	ประชาชนมีถนนคอนกรีตเสริมเหล็กสัญจรสะดวกปลอดภัย	กองช่าง (งานก่อสร้าง)
๗๘	โครงการก่อสร้างถนนคอนกรีตเสริมเหล็ก นางน้อย หนองเค็ม หมู่ที่ ๕ บ้านโสกบงตำบลนาง	เพื่อก่อสร้างถนนคอนกรีตเสริมเหล็ก พัฒนาระบบ คมนาคมขนส่ง ความปลอดภัยในการสัญจร ของประชาชนพื้นที่	ถนนคอนกรีตเสริมเหล็กตามแบบที่องค์การบริหารส่วนตำบลนางกำหนด	๕๐๐,๐๐๐	๕๐๐,๐๐๐	๕๐๐,๐๐๐	๕๐๐,๐๐๐	๕๐๐,๐๐๐	ประชาชนสัญจรสะดวกปลอดภัย ร้อยละ ๘๕	ประชาชนมีถนนคอนกรีตเสริมเหล็กสัญจรสะดวกปลอดภัย	กองช่าง (งานก่อสร้าง)

๑. ยุทธศาสตร์การพัฒนาศูนย์การบริหารส่วนตำบลนาง ยูทธศาสตร์ที่ ๑ ยุทธศาสตร์การพัฒนาด้านโครงสร้างพื้นฐาน

๑.๑ กลยุทธ์ที่ ๑ กลยุทธ์การพัฒนาด้านการคมนาคมและการขนส่ง

(๑) แผนงาน อุตสาหกรรมและการโยธา งาน ก่อสร้าง

ที่	โครงการ	วัตถุประสงค์	เป้าหมาย (ผลผลิตของโครงการ)	งบประมาณ (บาท)					ตัวชี้วัด (KPI)	ผลที่คาดว่าจะได้รับ	หน่วยงาน รับผิดชอบ
				๒๕๖๖	๒๕๖๗	๒๕๖๘	๒๕๖๙	๒๕๗๐			
๗๙	โครงการก่อสร้างถนนคอนกรีตเสริมเหล็ก ถนนหมู่ ๕ ซอยพ่อดาว ตำบลนาง	เพื่อก่อสร้างถนนคอนกรีตเสริมเหล็ก พัฒนาระบบ คมนาคมขนส่ง ความปลอดภัยในการสัญจร ของประชาชนพื้นที่	ถนนคอนกรีตเสริมเหล็กตามแบบที่องค์การบริหารส่วนตำบลนางกำหนด	๕๐๐,๐๐๐	๕๐๐,๐๐๐	๕๐๐,๐๐๐	๕๐๐,๐๐๐	๕๐๐,๐๐๐	ประชาชนสัญจรสะดวกปลอดภัย ร้อยละ ๘๕	ประชาชนมีถนนคอนกรีตเสริมเหล็กสัญจรสะดวกปลอดภัย	กองช่าง (งานก่อสร้าง)
๘๐	โครงการก่อสร้างถนนคอนกรีตเสริมเหล็ก ถนนหมู่ ๕ ซอยฮาเล่ ตำบลนาง	เพื่อก่อสร้างถนนคอนกรีตเสริมเหล็ก พัฒนาระบบ คมนาคมขนส่ง ความปลอดภัยในการสัญจร ของประชาชนพื้นที่	ถนนคอนกรีตเสริมเหล็กตามแบบที่องค์การบริหารส่วนตำบลนางกำหนด	๕๐๐,๐๐๐	๕๐๐,๐๐๐	๕๐๐,๐๐๐	๕๐๐,๐๐๐	๕๐๐,๐๐๐	ประชาชนสัญจรสะดวกปลอดภัย ร้อยละ ๘๕	ประชาชนมีถนนคอนกรีตเสริมเหล็กสัญจรสะดวกปลอดภัย	กองช่าง (งานก่อสร้าง)
๘๑	โครงการก่อสร้างถนนคอนกรีตเสริมเหล็ก ถนนหมู่ ๕ ซอยศาลาประชาคม ตำบลนาง	เพื่อก่อสร้างถนนคอนกรีตเสริมเหล็ก พัฒนาระบบ คมนาคมขนส่ง ความปลอดภัยในการสัญจร ของประชาชนพื้นที่	ถนนคอนกรีตเสริมเหล็กตามแบบที่องค์การบริหารส่วนตำบลนางกำหนด	๕๐๐,๐๐๐	๕๐๐,๐๐๐	๕๐๐,๐๐๐	๕๐๐,๐๐๐	๕๐๐,๐๐๐	ประชาชนสัญจรสะดวกปลอดภัย ร้อยละ ๘๕	ประชาชนมีถนนคอนกรีตเสริมเหล็กสัญจรสะดวกปลอดภัย	กองช่าง (งานก่อสร้าง)

๑. ยุทธศาสตร์การพัฒนาศักยภาพการบริหารส่วนตำบลนาาดง ยุทธศาสตร์ที่ ๑ ยุทธศาสตร์การพัฒนาด้านโครงสร้างพื้นฐาน

๑.๑ กลยุทธ์ที่ ๑ กลยุทธ์การพัฒนาด้านการคมนาคมและการขนส่ง

(๑) แผนงาน อุตสาหกรรมและการโยธา งาน ก่อสร้าง

ที่	โครงการ	วัตถุประสงค์	เป้าหมาย (ผลผลิตของโครงการ)	งบประมาณ (บาท)					ตัวชี้วัด (KPI)	ผลที่คาดว่าจะได้รับ	หน่วยงาน รับผิดชอบ
				๒๕๖๖	๒๕๖๗	๒๕๖๘	๒๕๖๙	๒๕๗๐			
๘๒	โครงการก่อสร้างถนนคอนกรีตเสริมเหล็ก ถนนหมู่ ๕ ซอยนายคมสัน ตำบลนาาดง	เพื่อก่อสร้างถนนคอนกรีตเสริมเหล็กพัฒนาระบบ คมนาคมขนส่ง ความปลอดภัยในการสัญจร ของประชาชน	ถนนคอนกรีตเสริมเหล็กตามแบบที่องค์การบริหารส่วนตำบลนาาดงกำหนด	๕๐๐,๐๐๐	๕๐๐,๐๐๐	๕๐๐,๐๐๐	๕๐๐,๐๐๐	๕๐๐,๐๐๐	ประชาชน สัญจร สะดวก ปลอดภัย ร้อยละ ๘๕	ประชาชนมีถนนคอนกรีตเสริมเหล็กสัญจรสะดวกปลอดภัย	กองช่าง (งานก่อสร้าง)
๘๓	โครงการก่อสร้างถนน ถนนหมู่ ๕ ตำบลนาาดง	เพื่อก่อสร้างถนนคอนกรีตเสริมเหล็กพัฒนาระบบ คมนาคมขนส่ง ความปลอดภัยในการสัญจร ของประชาชน	ถนนตามแบบที่องค์การบริหารส่วนตำบลนาาดงกำหนด	๕๐๐,๐๐๐	๕๐๐,๐๐๐	๕๐๐,๐๐๐	๕๐๐,๐๐๐	๕๐๐,๐๐๐	ประชาชน สัญจร สะดวก ปลอดภัย ร้อยละ ๘๕	ประชาชนมีถนนสัญจรสะดวกปลอดภัย	กองช่าง (งานก่อสร้าง)
๘๔	โครงการก่อสร้างถนนคอนกรีตเสริมเหล็ก ถนนหมู่ ๖ ซอยบ้านพ้อภา ตำบลนาาดง	เพื่อก่อสร้างถนนคอนกรีตเสริมเหล็กพัฒนาระบบ คมนาคมขนส่ง ความปลอดภัยในการสัญจร ของประชาชน	ถนนคอนกรีตเสริมเหล็กตามแบบที่องค์การบริหารส่วนตำบลนาาดงกำหนด	๕๐๐,๐๐๐	๕๐๐,๐๐๐	๕๐๐,๐๐๐	๕๐๐,๐๐๐	๕๐๐,๐๐๐	ประชาชน สัญจร สะดวก ปลอดภัย ร้อยละ ๘๕	ประชาชนมีถนนคอนกรีตเสริมเหล็กสัญจรสะดวกปลอดภัย	กองช่าง (งานก่อสร้าง)
๘๕	โครงการก่อสร้างถนนคอนกรีตเสริมเหล็ก ถนนหมู่ ๗ ซอยดาลัยบังบอนชัยศรี ตำบลนาาดง	เพื่อก่อสร้างถนนคอนกรีตเสริมเหล็กพัฒนาระบบ คมนาคมขนส่ง ความปลอดภัยในการสัญจร ของประชาชน	ถนนคอนกรีตเสริมเหล็กตามแบบที่องค์การบริหารส่วนตำบลนาาดงกำหนด	๕๐๐,๐๐๐	๕๐๐,๐๐๐	๕๐๐,๐๐๐	๕๐๐,๐๐๐	๕๐๐,๐๐๐	ประชาชน สัญจร สะดวก ปลอดภัย ร้อยละ ๘๕	ประชาชนมีถนนคอนกรีตเสริมเหล็กสัญจรสะดวกปลอดภัย	กองช่าง (งานก่อสร้าง)

๑. ยุทธศาสตร์การพัฒนากองการบริหารส่วนตำบลนาง ยูทธศาสตร์ที่ ๑ ยุทธศาสตร์การพัฒนาด้านโครงสร้างพื้นฐาน

๑.๑ กลยุทธ์ที่ ๑ กลยุทธ์การพัฒนาด้านการคมนาคมและการขนส่ง

(๑) แผนงาน อุตสาหกรรมและการโยธา งาน ก่อสร้าง

ที่	โครงการ	วัตถุประสงค์	เป้าหมาย (ผลผลิตของโครงการ)	งบประมาณ (บาท)					ตัวชี้วัด (KPI)	ผลที่คาดว่าจะได้รับ	หน่วยงาน รับผิดชอบ
				๒๕๖๖	๒๕๖๗	๒๕๖๘	๒๕๖๙	๒๕๗๐			
๘๖	โครงการก่อสร้างถนนคอนกรีตเสริมเหล็ก ถนนหมู่ ๗ ซอยดาดบึงบดโนนทรายทอง ตำบลนาง	เพื่อก่อสร้างถนนคอนกรีตเสริมเหล็ก พัฒนาระบบ คมนาคมขนส่ง ความปลอดภัยในการสัญจร ของประชาชน	ถนนคอนกรีตเสริมเหล็กตามแบบที่องค์การบริหารส่วนตำบลนางกำหนด	๕๐๐,๐๐๐	๕๐๐,๐๐๐	๕๐๐,๐๐๐	๕๐๐,๐๐๐	๕๐๐,๐๐๐	ประชาชน สัญจร สะดวก ปลอดภัย ร้อยละ ๘๕	ประชาชนมีถนนคอนกรีตเสริมเหล็กสัญจรสะดวกปลอดภัย	กองช่าง (งานก่อสร้าง)
๘๗	โครงการก่อสร้างถนนคอนกรีตเสริมเหล็ก ถนนหมู่ ๗ ซอยดาดบึงบดดงบังใต้ ตำบลนาง	เพื่อก่อสร้างถนนคอนกรีตเสริมเหล็ก พัฒนาระบบ คมนาคมขนส่ง ความปลอดภัยในการสัญจร ของประชาชน	ถนนคอนกรีตเสริมเหล็กตามแบบที่องค์การบริหารส่วนตำบลนางกำหนด	๕๐๐,๐๐๐	๕๐๐,๐๐๐	๕๐๐,๐๐๐	๕๐๐,๐๐๐	๕๐๐,๐๐๐	ประชาชน สัญจร สะดวก ปลอดภัย ร้อยละ ๘๕	ประชาชนมีถนนคอนกรีตเสริมเหล็กสัญจรสะดวกปลอดภัย	กองช่าง (งานก่อสร้าง)
๘๘	โครงการก่อสร้างถนนคอนกรีตเสริมเหล็ก ถนนหมู่ ๗ ซอยเทพนิมิตร ตำบลนาง	เพื่อก่อสร้างถนนคอนกรีตเสริมเหล็ก พัฒนาระบบ คมนาคมขนส่ง ความปลอดภัยในการสัญจร ของประชาชน	ถนนคอนกรีตเสริมเหล็กตามแบบที่องค์การบริหารส่วนตำบลนางกำหนด	๕๐๐,๐๐๐	๕๐๐,๐๐๐	๕๐๐,๐๐๐	๕๐๐,๐๐๐	๕๐๐,๐๐๐	ประชาชน สัญจร สะดวก ปลอดภัย ร้อยละ ๘๕	ประชาชนมีถนนคอนกรีตเสริมเหล็กสัญจรสะดวกปลอดภัย	กองช่าง (งานก่อสร้าง)

๑. ยุทธศาสตร์การพัฒนากองคการบริหารส่วนตำบลนาตง ยุทธศาสตร์ที่ ๑ ยุทธศาสตร์การพัฒนาด้านโครงสร้างพื้นฐาน

๑.๑ กลยุทธ์ที่ ๑ กลยุทธ์การพัฒนาด้านการคมนาคมและการขนส่ง

(๑) แผนงาน อุตสาหกรรมและการโยธา งาน ก่อสร้าง

ที่	โครงการ	วัตถุประสงค์	เป้าหมาย (ผลผลิตของโครงการ)	งบประมาณ (บาท)					ตัวชี้วัด (KPI)	ผลที่คาดว่าจะได้รับ	หน่วยงาน รับผิดชอบ
				๒๕๖๖	๒๕๖๗	๒๕๖๘	๒๕๖๙	๒๕๗๐			
๘๙	โครงการก่อสร้างถนนคอนกรีตเสริมเหล็ก ถนนหมู่ ๘ ซอยตะวันออกพัฒนา ตำบลนาตง	เพื่อก่อสร้างถนนคอนกรีตเสริมเหล็ก พัฒนาระบบ คมนาคมขนส่ง ความปลอดภัยในการสัญจร ของประชาชน	ถนนคอนกรีตเสริมเหล็กตามแบบที่องค์การบริหารส่วนตำบลนาตงกำหนด	๕๐๐,๐๐๐	๕๐๐,๐๐๐	๕๐๐,๐๐๐	๕๐๐,๐๐๐	๕๐๐,๐๐๐	ประชาชนสัญจรสะดวกปลอดภัย ร้อยละ ๘๕	ประชาชนมีถนนคอนกรีตเสริมเหล็กสัญจรสะดวกปลอดภัย	กองช่าง (งานก่อสร้าง)
๙๐	โครงการก่อสร้างถนนคอนกรีตเสริมเหล็ก ถนนหมู่ ๘ ซอยกลางพัฒนา ห้วยขี้เป็ด ตำบลนาตง	เพื่อก่อสร้างถนนคอนกรีตเสริมเหล็ก พัฒนาระบบ คมนาคมขนส่ง ความปลอดภัยในการสัญจร ของประชาชน	ถนนคอนกรีตเสริมเหล็กตามแบบที่องค์การบริหารส่วนตำบลนาตงกำหนด	๕๐๐,๐๐๐	๕๐๐,๐๐๐	๕๐๐,๐๐๐	๕๐๐,๐๐๐	๕๐๐,๐๐๐	ประชาชนสัญจรสะดวกปลอดภัย ร้อยละ ๘๕	ประชาชนมีถนนคอนกรีตเสริมเหล็กสัญจรสะดวกปลอดภัย	กองช่าง (งานก่อสร้าง)
๙๑	โครงการซ่อมแซมถนนลูกรัง ภายในตำบลนาตง ตำบลนาตง อำเภอปากคาด จังหวัดบึงกาฬ	เพื่อซ่อมแซมถนนลูกรังภายในเขตตำบลนาตง ให้การสัญจรที่สะดวกสบายภายในหมู่บ้าน	ตามแบบแปลน ที่องค์การบริหารส่วนตำบลนาตงกำหนด	๕๐๐,๐๐๐	๕๐๐,๐๐๐	๕๐๐,๐๐๐	๕๐๐,๐๐๐	๕๐๐,๐๐๐	มีถนนที่มาตรฐาน ร้อยละ ๘๐	ประชาชนได้ถนนสัญจรไปมาสะดวกปลอดภัย ลดอุบัติเหตุ	กองช่าง



๑. ยุทธศาสตร์การพัฒนากองการบริหารส่วนตำบลนาตง ยุทธศาสตร์ที่ ๑ ยุทธศาสตร์การพัฒนาด้านโครงสร้างพื้นฐาน

๑.๑ กลยุทธ์ที่ ๑ กลยุทธ์การพัฒนาด้านการคมนาคมและการขนส่ง

(๑) แผนงาน อุตสาหกรรมและการโยธา งาน ก่อสร้าง

ที่	โครงการ	วัตถุประสงค์	เป้าหมาย (ผลผลิตของโครงการ)	งบประมาณ (บาท)					ตัวชี้วัด (KPI)	ผลที่คาดว่าจะได้รับ	หน่วยงาน รับผิดชอบ
				๒๕๖๖	๒๕๖๗	๒๕๖๘	๒๕๖๙	๒๕๗๐			
๙๒	โครงการก่อสร้างถนนคอนกรีตเสริมเหล็ก ขยายองค์การบริหารส่วนตำบล ตำบลนาตง อำเภอปากคาด จังหวัดบึงกาฬ	เพื่อก่อสร้างถนนคอนกรีตเสริมเหล็ก ขยายองค์การบริหารส่วนตำบล ให้การสัญจรที่สะดวกสบาย	ถนนคอนกรีตเสริมเหล็ก ยาว ๑๖๕ เมตร กว้าง ๔ เมตร หนาโดยเฉลี่ย ๐.๑๕ เมตร	-	-	๕๐๐,๐๐๐	-	๓๕๐,๐๐๐	มีถนนที่มาตรฐานร้อยละ ๘๐	ประชาชนได้ถนนสัญจรไปมาสะดวกปลอดภัย ลดอุบัติเหตุ	กองช่าง
๙๓	โครงการก่อสร้างถนนคสล.สายวังปลาตอง	เพื่อการสัญจรสะดวกสบายภายในหมู่บ้าน	ถนนสายวังปลาตอง บ้านไร่กว้าง ๔ เมตร ยาว ๑๐๐ เมตร ไหล่ทางข้างละ ๐.๕๐ เมตร	๒๐๐,๐๐๐	๒๐๐,๐๐๐	๒๐๐,๐๐๐	๒๐๐,๐๐๐	๒๐๐,๐๐๐	มีถนนได้มาตรฐานร้อยละ ๘๐	ประชาชนในหมู่บ้านได้รับความสะดวกในการสัญจรมากยิ่งขึ้น	กองช่าง
๙๔	โครงการก่อสร้างถนนลูกรัง (ก่อสร้างใหม่) สายคลองส่งน้ำเส้นหนองพ้อคำ-ห้วยคาค	เพื่อก่อสร้างถนนลูกรัง (ก่อสร้างใหม่) สายคลองส่งน้ำเส้นหนองพ้อคำ-ห้วยคาค	ยาว ๔๕๐ เมตร กว้าง ๕ เมตร ตามแบบที่องค์การบริหารส่วนตำบลนาตงกำหนด	๒๐๐,๐๐๐	-	-	-	-	มีถนนได้มาตรฐานร้อยละ ๘๐	การสัญจรของประชาชนสะดวกยิ่งขึ้น	กองช่าง
๙๕	โครงการปรับปรุงซ่อมแซมถนน ลูกรังสายรอบหนองนาบอน ม.๔	เพื่อปรับปรุงซ่อมแซมถนนลูกรังสายรอบหนองนาบอน	กว้าง ๖ ม. ยาว ๑,๐๐๐ ม. ตามแบบที่องค์การบริหารส่วนตำบลนาตงกำหนด	๑๕๐,๐๐๐	-	๑๕๐,๐๐๐	-	๑๕๐,๐๐๐	มีถนนได้มาตรฐานร้อยละ ๘๐	การสัญจรของประชาชนสะดวกยิ่งขึ้น	กองช่าง

๑. ยุทธศาสตร์การพัฒนาศูนย์การบริหารส่วนตำบลนาง ยูทธศาสตร์ที่ ๑ ยุทธศาสตร์การพัฒนาด้านโครงสร้างพื้นฐาน

๑.๑ กลยุทธ์ที่ ๑ กลยุทธ์การพัฒนาด้านการคมนาคมและการขนส่ง

(๑) แผนงาน อุตสาหกรรมและการโยธา งาน ก่อสร้าง

ที่	โครงการ	วัตถุประสงค์	เป้าหมาย (ผลผลิตของโครงการ)	งบประมาณ (บาท)					ตัวชี้วัด (KPI)	ผลที่คาดว่าจะได้รับ	หน่วยงาน รับผิดชอบ
				๒๕๖๖	๒๕๖๗	๒๕๖๘	๒๕๖๙	๒๕๗๐			
๙๖	โครงการปรับ ซ่อมแซมถนน ลูกรัง ขอยวัดใหญ่บูรพา สุการาม ม.๔	เพื่อปรับซ่อมแซมถนน ลูกรัง ขอยวัดใหญ่ บูรพาสุการาม ม.๔	กว้าง ๕ ม. ยาว ๔๗๕ ม. ตามแบบที่องค์การ บริหารส่วนตำบลนาง กำหนด	๑๐๐,๐๐๐	-	๑๐๐,๐๐๐	-	๑๐๐,๐๐๐	มีถนนได้ มาตรฐาน ร้อยละ ๘๐	การสัญจร ของประชาชน สะดวกยิ่งขึ้น	กองช่าง
๙๗	โครงการปรับปรุง ซ่อมแซมถนนดิน ลูกรัง สายหลังบ้าน นายทวิศรีวรษา หมู่ที่ ๔	เพื่อปรับปรุงซ่อมแซม ถนนดินลูกรัง สาย หลังบ้านนายทวิ ศรีวรษา หมู่ที่ ๔บ้าน นางน้อย ให้สัญจรได้ สะดวกยิ่งขึ้น	บ้านนางน้อยฝิวจระจร ดินลูกรัง ขนาดกว้าง๕ เมตร ระยะทาง ๑,๗๐๐ เมตร ตามแบบที่ องค์การบริหารส่วน ตำบลนางกำหนด	๒๐๐,๐๐๐	-	๒๐๐,๐๐๐	-	๒๐๐,๐๐๐	ถนน คมนาคมได้ สะดวกร้อย ละ ๘๐	ประชาชนมี ถนนที่สัญจร ไปมาได้สะดวก	กองช่าง
๙๘	โครงการปรับปรุง ซ่อมแซมถนนดิน ลูกรัง สายเข้าหนอง นาบอนหมู่ที่ ๔	เพื่อปรับปรุงซ่อมแซม ถนนดินลูกรัง สายเข้า หนองนาบอนหมู่ที่ ๔ บ้านนางน้อยให้ สัญจรได้สะดวกยิ่งขึ้น	ฝิวจระจรดินลูกรัง ขนาด กว้าง๕ เมตร ระยะทาง ๓๐๐ เมตร ตามแบบที่องค์การ บริหารส่วนตำบลนาง กำหนด	๕๐,๐๐๐	-	๕๐,๐๐๐	-	๕๐,๐๐๐	ถนน คมนาคมได้ สะดวกร้อย ละ ๘๐	ประชาชนมี ถนนที่สัญจร ไปมาได้สะดวก	กองช่าง
๙๙	โครงการปรับปรุง ซ่อมแซมถนนดิน ลูกรัง สายนาง น้อย-หนองบ่อหมู่ที่ ๔	เพื่อปรับปรุงซ่อมแซม ถนนดินลูกรัง สายนา ดงน้อย - หนองบ่อ หมู่ ที่ ๔ บ้านนางน้อยให้ สัญจรได้สะดวกยิ่งขึ้น	ฝิวจระจรดินลูกรัง หรือ หินคลุก ตามแบบที่ องค์การบริหารส่วน ตำบลนางกำหนด	๑๕๐,๐๐๐	-	๑๕๐,๐๐๐	-	๑๕๐,๐๐๐	ถนน คมนาคมได้ สะดวกร้อย ละ ๘๐	ประชาชนมี ถนนที่สัญจร ไปมาได้สะดวก	กองช่าง

๑. ยุทธศาสตร์การพัฒนากองการบริหารส่วนตำบลนางยอ ยุทธศาสตร์ที่ ๑ ยุทธศาสตร์การพัฒนาด้านโครงสร้างพื้นฐาน

๑.๑ กลยุทธ์ที่ ๑ กลยุทธ์การพัฒนาด้านการคมนาคมและการขนส่ง

(๑) แผนงาน อุตสาหกรรมและการโยธา งาน ก่อสร้าง

ที่	โครงการ	วัตถุประสงค์	เป้าหมาย (ผลผลิตของโครงการ)	งบประมาณ (บาท)					ตัวชี้วัด (KPI)	ผลที่คาดว่าจะได้รับ	หน่วยงาน รับผิดชอบ
				๒๕๖๖	๒๕๖๗	๒๕๖๘	๒๕๖๙	๒๕๗๐			
๑๐๐	โครงการปรับปรุง ซ่อมแซมถนนดิน ลูกรัง สายภายใน หมู่บ้านนางยอ หมู่ที่ ๔	เพื่อปรับปรุงซ่อมแซม ถนนดินลูกรัง สาย ภายในหมู่บ้านนาง ยอ หมู่ที่ ๔ บ้านนา ดงน้อยให้สัญจรได้ สะดวกยิ่งขึ้น	ผิวจราจรดินลูกรัง หรือ หินคลุกขนาดกว้าง ๕ เมตร ระยะทาง ๓๐๐ เมตร ตามแบบที่ องค์การบริหารส่วน ตำบลนางยอกำหนด	๕๐,๐๐๐	-	๕๐,๐๐๐	-	๕๐,๐๐๐	ถนน คมนาคมได้ สะดวก ร้อย ละ ๘๐	ประชาชนมี ถนนที่สัญจร ไปมาได้สะดวก	กองช่าง
๑๐๑	โครงการปรับปรุง ซ่อมแซมถนนดิน ลูกรัง สายชะวี หมู่ ที่ ๖	เพื่อปรับปรุงซ่อมแซม ถนนดินลูกรัง สายชะ วี หมู่ที่ ๖ บ้านชัย เจริญให้สัญจรได้ สะดวกยิ่งขึ้น	ผิวจราจรดินลูกรัง หรือหิน คลุก ขนาดกว้าง ๕ เมตร ระยะทาง ๑,๔๐๐ เมตร ตามแบบที่องค์การบริหาร ส่วนตำบลนางยอกำหนด	๑๐๐,๐๐๐	-	๑๐๐,๐๐๐	-	๑๐๐,๐๐๐	ถนน คมนาคมได้ สะดวก ร้อย ละ ๘๐	ประชาชนมี ถนนที่สัญจร ไปมาได้สะดวก	กองช่าง
๑๐๒	โครงการปรับปรุง ซ่อมแซมถนนดิน ลูกรัง สายนาเหล่า หมู่ที่ ๖	เพื่อปรับปรุงซ่อมแซม ถนนดินลูกรัง สายนา เหล่าหมู่ที่ ๖ บ้านชัย เจริญให้สัญจรได้ สะดวกยิ่งขึ้น	ผิวจราจรดินลูกรัง หรือหิน คลุก ขนาดกว้าง ๔ เมตร ระยะทาง ๑,๔๐๐ เมตร ตามแบบที่องค์การบริหาร ส่วนตำบลนางยอกำหนด	๑๕๐,๐๐๐	-	๒๐๐,๐๐๐	-	๒๐๐,๐๐๐	ถนน คมนาคมได้ สะดวก ร้อย ละ ๘๐	ประชาชนมี ถนนที่สัญจร ไปมาได้สะดวก	กองช่าง

๑. ยุทธศาสตร์การพัฒนากองการบริหารส่วนตำบลนาง ยูทธศาสตร์ที่ ๑ ยุทธศาสตร์การพัฒนาด้านโครงสร้างพื้นฐาน

๑.๑ กลยุทธ์ที่ ๑ กลยุทธ์การพัฒนาด้านการคมนาคมและการขนส่ง

(๑) แผนงาน อุตสาหกรรมและการโยธา งาน ก่อสร้าง

ที่	โครงการ	วัตถุประสงค์	เป้าหมาย (ผลผลิตของโครงการ)	งบประมาณ (บาท)					ตัวชี้วัด (KPI)	ผลที่คาดว่าจะได้รับ	หน่วยงาน รับผิดชอบ
				๒๕๖๖	๒๕๖๗	๒๕๖๘	๒๕๖๙	๒๕๗๐			
๑๐๓	โครงการปรับปรุง ซ่อมแซมถนนดิน ลูกรัง สายซอยห้วยซี้ เปิดหมู่ที่ ๘	เพื่อปรับปรุงซ่อมแซม ถนนดินลูกรัง สาย ซอยห้วยซี้เปิดหมู่ที่ ๘ บ้านห้วยมะยมให้ สัญจรได้สะดวกยิ่งขึ้น	ผิวจราจรดินลูกรัง หรือหิน คลุก ขนาดกว้าง ๔ เมตร ระยะทาง ๒๐๐ เมตร ตาม แบบที่องค์การบริหารส่วน ตำบลนางกำหนด	๑๕๐,๐๐๐	-	๑๕๐,๐๐๐	-	๑๕๐,๐๐๐	ถนน คมนาคมได้ สะดวก ร้อย ละ ๘๐	ประชาชนมี ถนนที่สัญจร ไปมาได้สะดวก	กองช่าง
๑๐๔	โครงการปรับปรุง ซ่อมแซมถนนดิน ลูกรัง สายซอยร่วม ใจหมู่ที่ ๘	เพื่อปรับปรุงซ่อมแซม ถนนดินลูกรัง สายซอย ร่วมใจหมู่ที่ ๘ บ้าน ห้วยมะยมให้สัญจรได้ สะดวกยิ่งขึ้น	ผิวจราจรดินลูกรัง หรือหิน คลุกขนาดกว้าง ๓ เมตร ระยะทาง ๓๐๐ เมตร ตาม แบบที่องค์การบริหารส่วน ตำบลนางกำหนด	๕๐,๐๐๐	-	๑๐๐,๐๐๐	-	๑๕๐,๐๐๐	ถนน คมนาคมได้ สะดวก ร้อย ละ ๘๐	ประชาชนมี ถนนที่สัญจร ไปมาได้สะดวก	กองช่าง
๑๐๕	โครงการปรับปรุง ซ่อมแซมถนนดินลูกรัง สายตาลบึงต-ดงบัง ใต้หมู่ที่ ๗	เพื่อปรับปรุงซ่อมแซม ถนนดินลูกรัง สายตาล บึงต-ดงบังใต้หมู่ที่ ๗	ผิวจราจรดินลูกรังหรือหินคลุก ขนาดกว้าง ๕ เมตร ยาว ๔๒๕ เมตร ตามแบบที่องค์การ บริหารส่วนตำบลนางกำหนด	๑๐๐,๐๐๐	-	๑๕๐,๐๐๐	-	๑๕๐,๐๐๐	ถนน คมนาคมได้ สะดวก ร้อย ละ ๘๐	ประชาชนมี ถนนที่สัญจร ไปมาได้สะดวก	กองช่าง
๑๐๖	โครงการซ่อมแซม ถนนลูกรัง สายวัง ปลาตอง ตำบลนาง อำเภอปากคาด จังหวัดบึงกาฬ	เพื่อซ่อมแซมถนนลูกรัง สายวังปลาตอง บ้านไร่ หมู่ที่ ๑ ให้การสัญจร ที่สะดวกสบายภายใน หมู่บ้าน	ตามแบบแปลน ที่ องค์การบริหารส่วน ตำบลนางกำหนด กว้าง ๔ เมตร ยาว ๔๕๐ เมตร	๕๐,๐๐๐	-	๕๐,๐๐๐	-	๕๐,๐๐๐	มีถนนที่ มาตรฐาน ร้อยละ ๘๐	ประชาชนได้ ถนนสัญจร ไปมาสะดวก ปลอดภัย ลด อุบัติเหตุ	กองช่าง

๑. ยุทธศาสตร์การพัฒนากองการบริหารส่วนตำบลนาตง ยุทธศาสตร์ที่ ๑ ยุทธศาสตร์การพัฒนาด้านโครงสร้างพื้นฐาน

๑.๑ กลยุทธ์ที่ ๑ กลยุทธ์การพัฒนาด้านการคมนาคมและการขนส่ง

(๑) แผนงาน อุตสาหกรรมและการโยธา งาน ก่อสร้าง

ที่	โครงการ	วัตถุประสงค์	เป้าหมาย (ผลผลิตของโครงการ)	งบประมาณ (บาท)					ตัวชี้วัด (KPI)	ผลที่คาดว่าจะได้รับ	หน่วยงาน รับผิดชอบ
				๒๕๖๖	๒๕๖๗	๒๕๖๘	๒๕๖๙	๒๕๗๐			
๑๐๗	โครงการซ่อมแซมถนนลูกรัง สายคลองน้ำเก่า ตำบลนาตง อำเภอปากคาด จังหวัดบึงกาฬ	เพื่อซ่อมแซมถนนลูกรัง สายคลองน้ำเก่า บ้านโนนสำราญ หมู่ที่ ๒ ให้การสัญจรที่สะดวกสบายภายในหมู่บ้าน	ตามแบบแปลน ที่องค์การบริหารส่วนตำบลนาตงกำหนด กว้าง ๔ เมตร ยาว ๘๐๐ เมตร	๖๐,๐๐๐	-	๑๐๐,๐๐๐	-	๑๐๐,๐๐๐	มีถนนที่มาตรฐานร้อยละ ๘๐	ประชาชนได้ถนนสัญจรไปมาสะดวกปลอดภัย ลดอุบัติเหตุ	กองช่าง
๑๐๘	โครงการซ่อมแซมถนนลูกรัง สายนาโสกจิว ตำบลนาตง อำเภอปากคาด จังหวัดบึงกาฬ	เพื่อซ่อมแซมถนนลูกรัง สายนาโสกจิว บ้านโนนสำราญ หมู่ที่ ๒ ให้การสัญจรที่สะดวกสบายภายในหมู่บ้าน	ตามแบบแปลน ที่องค์การบริหารส่วนตำบลนาตงกำหนด กว้าง ๔ เมตร ยาว ๒,๐๐๐ เมตร	๒๐๐,๐๐๐	-	๒๐๐,๐๐๐	-	๒๐๐,๐๐๐	มีถนนที่มาตรฐานร้อยละ ๘๐	ประชาชนได้ถนนสัญจรไปมาสะดวกปลอดภัย ลดอุบัติเหตุ	กองช่าง
๑๐๙	โครงการซ่อมแซมถนนลูกรัง สายห้วยไม้เหี้ย-นายร้อย ตำบลนาตง อำเภอปากคาด จังหวัดบึงกาฬ	เพื่อซ่อมแซมถนนลูกรัง สายห้วยไม้เหี้ย-นายร้อย บ้านโนนสำราญ หมู่ที่ ๒ ให้การสัญจรที่สะดวกสบายภายในหมู่บ้าน	ตามแบบแปลน ที่องค์การบริหารส่วนตำบลนาตงกำหนด กว้าง ๔ เมตร ยาว ๒๐๐ เมตร	๑๐๐,๐๐๐	-	๑๕๐,๐๐๐	-	๑๕๐,๐๐๐	มีถนนที่มาตรฐานร้อยละ ๘๐	ประชาชนได้ถนนสัญจรไปมาสะดวกปลอดภัย ลดอุบัติเหตุ	กองช่าง

๑. ยุทธศาสตร์การพัฒนากองการบริหารส่วนตำบลนาง ยูทธศาสตร์ที่ ๑ ยุทธศาสตร์การพัฒนาด้านโครงสร้างพื้นฐาน

๑.๑ กลยุทธ์ที่ ๑ กลยุทธ์การพัฒนาด้านการคมนาคมและการขนส่ง

(๑) แผนงาน อุตสาหกรรมและการโยธา งาน ก่อสร้าง

ที่	โครงการ	วัตถุประสงค์	เป้าหมาย (ผลผลิตของโครงการ)	งบประมาณ (บาท)					ตัวชี้วัด (KPI)	ผลที่คาดว่าจะได้รับ	หน่วยงาน รับผิดชอบ
				๒๕๖๖	๒๕๖๗	๒๕๖๘	๒๕๖๙	๒๕๗๐			
๑๑๐	โครงการซ่อมแซมถนนลูกรัง สายโนนแดงกิ่งไปห้วยอ้งฮ้า ตำบลนาง อำเภอปากคาด จังหวัดบึงกาฬ	เพื่อซ่อมแซมถนนลูกรังสายโนนแดงกิ่งไปห้วยอ้งฮ้า บ้านตาลบัง บด หมู่ที่ ๗ ให้การสัญจรที่สะดวกสบายภายในหมู่บ้าน	ตามแบบแปลน ที่องค์การบริหารส่วนตำบลนางกำหนด กว้าง ๔ เมตร ยาว ๑,๖๐๐ เมตร	๑๕๐,๐๐๐	-	๑๕๐,๐๐๐	-	๒๐๐,๐๐๐	มีถนนที่มาตรฐานร้อยละ ๘๐	ประชาชนได้ถนนสัญจรไปมาสะดวกปลอดภัย ลดอุบัติเหตุ	กองช่าง
๑๑๑	โครงการซ่อมแซมถนนลูกรัง สายถ้ำฮองนาค ตำบลนาง อำเภอปากคาด จังหวัดบึงกาฬ	เพื่อซ่อมแซมถนนลูกรังสายถ้ำฮองนาค บ้านโนนสำราญ หมู่ที่ ๒ ให้การสัญจรที่สะดวกสบายภายในหมู่บ้าน	ตามแบบแปลน ที่องค์การบริหารส่วนตำบลนางกำหนด กว้าง ๔ เมตร ยาว ๗๐๐ เมตร	๕๐,๐๐๐	-	๑๐๐,๐๐๐	-	๑๐๐,๐๐๐	มีถนนที่มาตรฐานร้อยละ ๘๐	ประชาชนได้ถนนสัญจรไปมาสะดวกปลอดภัย ลดอุบัติเหตุ	กองช่าง
๑๑๒	โครงการซ่อมแซมถนนลูกรังสายนางดง-โสภบง	เพื่อซ่อมแซมถนนลูกรังสายนางดง-โสภบง สัญจรได้สะดวก	กว้าง ๖ เมตร ยาว ๖,๐๐๐ เมตร/ ตามแบบที่องค์การบริหารส่วนตำบลนางกำหนด	๑๐๐,๐๐๐	-	๑๕๐,๐๐๐	-	๒๐๐,๐๐๐	มีถนนที่มาตรฐานร้อยละ ๘๑	ประชาชนได้ถนนสัญจรไปมาสะดวกปลอดภัย ลดอุบัติเหตุ	กองช่าง

๑. ยุทธศาสตร์การพัฒนาศูนย์การบริหารส่วนตำบลนาตง ยุทธศาสตร์ที่ ๑ ยุทธศาสตร์การพัฒนาด้านโครงสร้างพื้นฐาน

๑.๑ กลยุทธ์ที่ ๑ กลยุทธ์การพัฒนาด้านการคมนาคมและการขนส่ง

(๑) แผนงาน อุตสาหกรรมและการโยธา งาน ก่อสร้าง

ที่	โครงการ	วัตถุประสงค์	เป้าหมาย (ผลผลิตของโครงการ)	งบประมาณ (บาท)					ตัวชี้วัด (KPI)	ผลที่คาดว่าจะได้รับ	หน่วยงาน รับผิดชอบ
				๒๕๖๖	๒๕๖๗	๒๕๖๘	๒๕๖๙	๒๕๗๐			
๑๑๓	โครงการก่อสร้างถนนตัดใหม่ ซอย นายสุบัน อาบเงิน ม.๔	เพื่อก่อสร้างถนนตัดใหม่ ซอย นายสุบัน อาบเงิน ม.๔	กว้าง ๕ ม. ยาว ๔๗๕ ม./ตามแบบที่องค์การบริหารส่วนตำบลนาตงกำหนด	-	๑๕๐,๐๐๐	-	-	-	มีถนนที่มาตรฐาน ร้อยละ ๘๐	ประชาชนได้ถนนสัญจรไปมาสะดวกปลอดภัย ลดอุบัติเหตุ	กองช่าง
๑๑๔	โครงการปรับปรุงซ่อมแซมถนนดินลูกรัง สายโสกบง-ดงทับไฮหมู่ที่ ๕	เพื่อปรับปรุงซ่อมแซมถนนดินลูกรัง สายโสกบง-ดงทับไฮ หมู่ที่ ๕ บ้านโสกบงให้สัญจรได้สะดวกยิ่งขึ้น	ผิวจราจรดินลูกรัง ขนาดกว้าง ๕ เมตร ระยะทาง ๑,๕๐๐ เมตร /ตามแบบที่องค์การบริหารส่วนตำบลนาตงกำหนด	-	๑๕๐,๐๐๐	-	๑๕๐,๐๐๐	-	ถนนคมนาคมได้สะดวก	ประชาชนมีถนนที่สัญจรไปมาได้สะดวก	กองช่าง
๑๑๕	โครงการปรับปรุงซ่อมแซมถนนดินลูกรัง สายบ้านฮ้างหมู่ที่ ๕	เพื่อปรับปรุงซ่อมแซมถนนดินลูกรัง สายบ้านฮ้างหมู่ที่ ๕ บ้านโสกบงให้สัญจรได้สะดวกยิ่งขึ้น	ผิวจราจรดินลูกรัง ขนาดกว้าง ๔ เมตร ระยะทาง ๑,๐๐๐ เมตร/ตามแบบที่องค์การบริหารส่วนตำบลนาตงกำหนด	-	๑๐๐,๐๐๐	-	๑๐๐,๐๐๐	-	ถนนคมนาคมได้สะดวก	ประชาชนมีถนนที่สัญจรไปมาได้สะดวก	กองช่าง
๑๑๖	โครงการปรับปรุงซ่อมแซมถนนดินลูกรัง สายโสกบง-ห้วยปลาปากหมู่ที่ ๕	เพื่อปรับปรุงซ่อมแซมถนนดินลูกรัง สายโสกบง-ห้วยปลาปาก หมู่ที่ ๕ บ้านโสกบงให้สัญจรได้สะดวกยิ่งขึ้น	ผิวจราจรดินลูกรัง ขนาดกว้าง ๔ เมตร ระยะทาง ๑,๘๐๐ เมตร /ตามแบบที่องค์การบริหารส่วนตำบลนาตงกำหนด	-	๑๕๐,๐๐๐	-	๑๕๐,๐๐๐	-	ถนนคมนาคมได้สะดวก	ประชาชนมีถนนที่สัญจรไปมาได้สะดวก	กองช่าง



๑. ยุทธศาสตร์การพัฒนากองการบริหารส่วนตำบลนาตง ยุทธศาสตร์ที่ ๑ ยุทธศาสตร์การพัฒนาด้านโครงสร้างพื้นฐาน

๑.๑ กลยุทธ์ที่ ๑ กลยุทธ์การพัฒนาด้านการคมนาคมและการขนส่ง

(๑) แผนงาน อุตสาหกรรมและการโยธา งาน ก่อสร้าง

ที่	โครงการ	วัตถุประสงค์	เป้าหมาย (ผลผลิตของโครงการ)	งบประมาณ (บาท)					ตัวชี้วัด (KPI)	ผลที่คาดว่าจะได้รับ	หน่วยงาน รับผิดชอบ	
				๒๕๖๖	๒๕๖๗	๒๕๖๘	๒๕๖๙	๒๕๗๐				
๑๑๗	โครงการปรับปรุง ซ่อมแซมถนนดิน ลูกรัง สายบ่อแฝด- หนองนาบอนหมู่ที่ ๕	เพื่อปรับปรุงซ่อมแซม ถนนดินลูกรัง สายบ่อ แฝด-หนองนาบอนหมู่ ที่ ๕ บ้านโสกบงให้ สัญจรได้สะดวกยิ่งขึ้น	ผิวจราจรดินลูกรัง ขนาด กว้าง ๔ เมตร ระยะทาง ๒,๑๑๖ เมตร /ตาม แบบที่องค์การบริหาร ส่วนตำบลนาตงกำหนด	-	๒๐๐,๐๐๐	-	๒๐๐,๐๐๐	-	ถนน คมนาคมได้ สะดวก	ประชาชนมี ถนนที่สัญจร ไปมาได้สะดวก	กองช่าง	
๑๑๘	โครงการก่อสร้าง ถนนลูกรังหมู่ที่ ๖	เพื่อก่อสร้างถนนลูกรัง หมู่ที่ ๖ บ้านชัยเจริญ	กว้าง ๕ เมตร ยาว ๙๓๐ เมตร/ตามแบบที่ องค์การบริหารส่วน ตำบลนาตงกำหนด	-	๓๐๐,๐๐๐	-	-	-	มีถนนที่ได้ มาตรฐาน	สัญจรได้ สะดวกยิ่งขึ้น	กองช่าง	
<b>รวม</b>					<b>๑๑๘</b>	<b>โครงการ</b>	๒๕,๓๖๐,๐๐๐	๒๔,๙๕๐,๐๐๐	๔๐,๘๐๐,๐๐๐	๓๔,๙๐๐,๐๐๐	๔๕,๓๐๐,๐๐๐	

**รายละเอียดโครงการพัฒนา**

แผนพัฒนาท้องถิ่น (พ.ศ.๒๕๖๖-๒๕๗๐) ทบพวน ครั้งที่ ๑/๒๕๖๗

องค์การบริหารส่วนตำบลนาตง ตำบลนาตง อำเภอปากคาด จังหวัดบึงกาฬ

- ก. ยุทธศาสตร์ชาติ ๒๐ ปี ยุทธศาสตร์ที่ ๒ ด้านการสร้างความสามารถในการแข่งขัน ๒๐ ปี
- ข. แผนพัฒนาเศรษฐกิจฯ ฉบับที่ ๑๓ หมายเหตุที่ ๘ มีพื้นที่และเมืองอัจฉริยะที่น่าอยู่ ปลอดภัย เติบโตได้อย่างยั่งยืน
- ค. Sustainable Development Goals: SDGs เป้าหมายที่ ๙ สร้างโครงสร้างพื้นฐานที่มีความทนทาน ส่งเสริมการพัฒนาอุตสาหกรรมที่ครอบคลุมและยั่งยืน และส่งเสริมนวัตกรรม
- ง. ยุทธศาสตร์จังหวัด ยุทธศาสตร์ที่ ๒ พัฒนาโครงสร้างพื้นฐานและเพิ่มขีดความสามารถในการแข่งขันด้านการค้าและการลงทุน
- จ. ยุทธศาสตร์การพัฒนาขององค์การปกครองส่วนท้องถิ่นในเขตจังหวัด ยุทธศาสตร์ที่ ๑ การพัฒนาโครงสร้างพื้นฐาน การผังเมือง การบริหารจัดการน้ำ และส่งเสริมพลังงานทดแทน
- ๑ ยุทธศาสตร์การพัฒนาองค์การบริหารส่วนตำบลนาตง ยุทธศาสตร์ที่ ๑ ยุทธศาสตร์พัฒนาด้านโครงสร้างพื้นฐาน
  - ๑.๑ กลยุทธ์ที่ ๒ กลยุทธ์การพัฒนาด้านสาธารณูปโภค
    - (๑) แผนงาน อุตสาหกรรมและการโยธา งาน ก่อสร้าง

ที่	โครงการ	วัตถุประสงค์	เป้าหมาย (ผลผลิตของโครงการ)	งบประมาณ (บาท)					ตัวชี้วัด (KPI)	ผลที่คาดว่าจะได้รับ	หน่วยงาน รับผิดชอบ
				๒๕๖๖	๒๕๖๗	๒๕๖๘	๒๕๖๙	๒๕๗๐			
๑	โครงการขยายเขตประปาหมู่บ้าน บ้านไร่ หมู่ที่ ๑ ตำบลนาตง	เพื่อให้ประชาชนมีน้ำใช้ อุปโภค บริโภค อย่าง เพียงพอและทั่วถึง	ขยายเขตประปาตามแบบ บริหารส่วนตำบลนาตง กำหนด	๓๐๐,๐๐๐	-	๓๐๐,๐๐๐	-	๓๐๐,๐๐๐	ร้อยละ ๑๐๐ ครัวเรือนมี น้ำประปาใช้	ประชาชนมีน้ำ ประชา ใช้อย่าง อุปโภค บริโภค อย่าง เพียงพอและทั่วถึง	กองช่าง (งานก่อสร้าง)
๒	โครงการขยายเขตประปาหมู่บ้าน บ้านโนนสำราญ หมู่ที่ ๒ ตำบลนาตง	เพื่อให้ประชาชนมีน้ำใช้ อุปโภค บริโภค อย่าง เพียงพอและทั่วถึง	ขยายเขตประปาตามแบบ บริหารส่วนตำบลนาตง กำหนด	-	-	๓๐๐,๐๐๐	-	๓๐๐,๐๐๐	ร้อยละ ๑๐๐ ครัวเรือนมี น้ำประปาใช้	ประชาชนมีน้ำ ประชา ใช้อย่าง อุปโภค บริโภค อย่าง เพียงพอและทั่วถึง	กองช่าง (งานก่อสร้าง)
๓	โครงการขยายเขตประปาหมู่บ้าน บ้านนาตง หมู่ที่ ๓ ตำบลนาตง	เพื่อให้ประชาชนมีน้ำใช้ อุปโภค บริโภค อย่าง เพียงพอและทั่วถึง	ขยายเขตประปาตามแบบ บริหารส่วนตำบลนาตง กำหนด	-	-	๓๐๐,๐๐๐	-	๓๐๐,๐๐๐	ร้อยละ ๑๐๐ ครัวเรือนมี น้ำประปาใช้	ประชาชนมีน้ำ ประชา ใช้อย่าง อุปโภค บริโภค อย่าง เพียงพอและทั่วถึง	กองช่าง (งานก่อสร้าง)
๔	โครงการขยายเขตประปาหมู่บ้าน บ้านนาตงน้อย หมู่ที่ ๔ ตำบลนาตง	เพื่อให้ประชาชนมีน้ำใช้ อุปโภค บริโภค อย่าง เพียงพอและทั่วถึง	ขยายเขตประปาตามแบบ บริหารส่วนตำบลนาตง กำหนด	๓๐๐,๐๐๐	-	๓๐๐,๐๐๐	-	๓๐๐,๐๐๐	ร้อยละ ๑๐๐ ครัวเรือนมี น้ำประปาใช้	ประชาชนมีน้ำ ประชา ใช้อย่าง อุปโภค บริโภค อย่าง เพียงพอและทั่วถึง	กองช่าง (งานก่อสร้าง)
๕	โครงการขยายเขตประปาหมู่บ้าน บ้านโสกบง หมู่ที่ ๕ ตำบลนาตง	เพื่อให้ประชาชนมีน้ำใช้ อุปโภค บริโภค อย่าง เพียงพอและทั่วถึง	ขยายเขตประปาตามแบบ บริหารส่วนตำบลนาตง กำหนด	๓๐๐,๐๐๐	-	-	๓๐๐,๐๐๐	๓๐๐,๐๐๐	ร้อยละ ๑๐๐ ครัวเรือนมี น้ำประปาใช้	ประชาชนมีน้ำ ประชา ใช้อย่าง อุปโภค บริโภค อย่าง เพียงพอและทั่วถึง	กองช่าง (งานก่อสร้าง)

๑ ยุทธศาสตร์การพัฒนากิจการบริการส่วนตำบลนาง ยูทศาสตร์ที่ ๑ ยุทธศาสตร์การพัฒนาด้านโครงสร้างพื้นฐาน

๑.๑ กลยุทธ์ที่ ๒ กลยุทธ์การพัฒนาด้านสาธารณูปโภค

(๑) แผนงาน อุตสาหกรรมและการโยธา

งาน ก่อสร้าง

ที่	โครงการ	วัตถุประสงค์	เป้าหมาย (ผลผลิตของโครงการ)	งบประมาณ (บาท)					ตัวชี้วัด (KPI)	ผลที่คาดว่าจะได้รับ	หน่วยงาน รับผิดชอบ
				๒๕๖๖	๒๕๖๗	๒๕๖๘	๒๕๖๙	๒๕๗๐			
๖	โครงการขยายเขตประปาหมู่บ้าน บ้านชัยเจริญ หมู่ที่ ๖ ตำบลนาง	เพื่อให้ประชาชนมีน้ำใช้อุปโภค บริโภค อย่างเพียงพอและทั่วถึง	ขยายเขตประปาตามแบบบริหารส่วนตำบลนางกำหนด	๓๐๐,๐๐๐	-	-	-	๕๐๐,๐๐๐	ร้อยละ ๑๐๐ ครัวเรือนมีน้ำประปาใช้	ประชาชนมีน้ำ ประปาใช้อย่าง อุปโภค บริโภค อย่าง เพียงพอและทั่วถึง	กองช่าง (งานก่อสร้าง)
๗	โครงการขยายเขตประปาหมู่บ้าน บ้านตาลบังคด หมู่ที่ ๗ ตำบลนาง	เพื่อให้ประชาชนมีน้ำใช้อุปโภค บริโภค อย่างเพียงพอและทั่วถึง	ขยายเขตประปาตามแบบบริหารส่วนตำบลนางกำหนด	-	-	๓๐๐,๐๐๐	-	๓๐๐,๐๐๐	ร้อยละ ๑๐๐ ครัวเรือนมีน้ำประปาใช้	ประชาชนมีน้ำ ประปาใช้อย่าง อุปโภค บริโภค อย่าง เพียงพอและทั่วถึง	กองช่าง (งานก่อสร้าง)
๘	โครงการขยายเขตประปาหมู่บ้าน บ้านห้วยมะยม หมู่ที่ ๘ ตำบลนาง	เพื่อให้ประชาชนมีน้ำใช้อุปโภค บริโภค อย่างเพียงพอและทั่วถึง	ขยายเขตประปาตามแบบบริหารส่วนตำบลนางกำหนด	-	-	๓๐๐,๐๐๐	-	๓๐๐,๐๐๐	ร้อยละ ๑๐๐ ครัวเรือนมีน้ำประปาใช้	ประชาชนมีน้ำ ประปาใช้อย่าง อุปโภค บริโภค อย่าง เพียงพอและทั่วถึง	กองช่าง (งานก่อสร้าง)
๙	โครงการขุดเจาะบ่อบาดาลบ้านไร่ หมู่ที่ ๑ ตำบลนาง	เพื่อให้ประชาชนมีน้ำใช้อุปโภค บริโภค อย่างเพียงพอและทั่วถึง	ขุดเจาะบ่อบาดาล ตามแบบบริหารส่วนตำบลนางกำหนด	๓๐๐,๐๐๐	๓๐๐,๐๐๐	-	-	๓๐๐,๐๐๐	ร้อยละ ๑๐๐ ครัวเรือนมีน้ำประปาใช้	ประชาชนมีน้ำ ประปาใช้อย่าง อุปโภค บริโภค อย่าง เพียงพอและทั่วถึง	กองช่าง (งานก่อสร้าง)
๑๐	โครงการขุดเจาะบ่อบาดาลบ้านโนนสำราญ หมู่ที่ ๒ ตำบลนาง	เพื่อให้ประชาชนมีน้ำใช้อุปโภค บริโภค อย่างเพียงพอและทั่วถึง	ขุดเจาะบ่อบาดาล ตามแบบบริหารส่วนตำบลนางกำหนด	๓๐๐,๐๐๐	๓๐๐,๐๐๐	-	-	๓๐๐,๐๐๐	ร้อยละ ๑๐๐ ครัวเรือนมีน้ำประปาใช้	ประชาชนมีน้ำ ประปาใช้อย่าง อุปโภค บริโภค อย่าง เพียงพอและทั่วถึง	กองช่าง (งานก่อสร้าง)
๑๑	โครงการขุดเจาะบ่อบาดาลบ้านนาง หมู่ที่ ๓ ตำบลนาง	เพื่อให้ประชาชนมีน้ำใช้อุปโภค บริโภค อย่างเพียงพอและทั่วถึง	ขุดเจาะบ่อบาดาล ตามแบบบริหารส่วนตำบลนางกำหนด	-	-	๓๐๐,๐๐๐	๓๐๐,๐๐๐	๓๐๐,๐๐๐	ร้อยละ ๑๐๐ ครัวเรือนมีน้ำประปาใช้	ประชาชนมีน้ำ ประปาใช้อย่าง อุปโภค บริโภค อย่าง เพียงพอและทั่วถึง	กองช่าง (งานก่อสร้าง)
๑๒	โครงการขุดเจาะบ่อบาดาลบ้านนางน้อย หมู่ที่ ๔ ตำบลนาง	เพื่อให้ประชาชนมีน้ำใช้อุปโภค บริโภค อย่างเพียงพอและทั่วถึง	ขุดเจาะบ่อบาดาล ตามแบบบริหารส่วนตำบลนางกำหนด	-	-	๓๐๐,๐๐๐	๓๐๐,๐๐๐	๓๐๐,๐๐๐	ร้อยละ ๑๐๐ ครัวเรือนมีน้ำประปาใช้	ประชาชนมีน้ำ ประปาใช้อย่าง อุปโภค บริโภค อย่าง เพียงพอและทั่วถึง	กองช่าง (งานก่อสร้าง)
๑๓	โครงการขุดเจาะบ่อบาดาลบ้านโสกบง หมู่ที่ ๕ ตำบลนาง	เพื่อให้ประชาชนมีน้ำใช้อุปโภค บริโภค อย่างเพียงพอและทั่วถึง	ขุดเจาะบ่อบาดาล ตามแบบบริหารส่วนตำบลนางกำหนด	-	-	๓๐๐,๐๐๐	๓๐๐,๐๐๐	๓๐๐,๐๐๐	ร้อยละ ๑๐๐ ครัวเรือนมีน้ำประปาใช้	ประชาชนมีน้ำ ประปาใช้อย่าง อุปโภค บริโภค อย่าง เพียงพอและทั่วถึง	กองช่าง (งานก่อสร้าง)

๑ ยุทธศาสตร์การพัฒนากิจการบริการส่วนตำบลนาง ยุทธศาสตร์ที่ ๑ ยุทธศาสตร์การพัฒนาด้านโครงสร้างพื้นฐาน

๑.๑ กลยุทธ์ที่ ๒ กลยุทธ์การพัฒนาด้านสาธารณูปโภค

(๑) แผนงาน อุตสาหกรรมและการโยธา

งาน ก่อสร้าง

ที่	โครงการ	วัตถุประสงค์	เป้าหมาย (ผลผลิตของโครงการ)	งบประมาณ (บาท)					ตัวชี้วัด (KPI)	ผลที่คาดว่าจะได้รับ	หน่วยงาน รับผิดชอบ
				๒๕๖๖	๒๕๖๗	๒๕๖๘	๒๕๖๙	๒๕๗๐			
๑๔	โครงการขุดเจาะบ่อบาดาลบ้านชัยเจริญ หมู่ที่ ๖ ตำบลนาง	เพื่อให้ประชาชนมีน้ำใช้ อุปโภค บริโภค อย่างเพียงพอและทั่วถึง	ขุดเจาะบ่อบาดาล ตามแบบบริหารส่วนตำบลนางกำหนด	๓๐๐,๐๐๐	-	-	๓๐๐,๐๐๐	-	ร้อยละ ๑๐๐ คร่าวเรือนมีน้ำประปาใช้	ประชาชนมีน้ำ ประชาใช้อย่าง อุปโภค บริโภค อย่าง เพียงพอและทั่วถึง	กองช่าง (งานก่อสร้าง)
๑๕	โครงการขุดเจาะบ่อบาดาลบ้านดลบังบด หมู่ที่ ๗ ตำบลนาง	เพื่อให้ประชาชนมีน้ำใช้ อุปโภค บริโภค อย่างเพียงพอและทั่วถึง	ขุดเจาะบ่อบาดาล ตามแบบบริหารส่วนตำบลนางกำหนด	-	๓๐๐,๐๐๐	-	-	๓๐๐,๐๐๐	ร้อยละ ๑๐๐ คร่าวเรือนมีน้ำประปาใช้	ประชาชนมีน้ำ ประชาใช้อย่าง อุปโภค บริโภค อย่าง เพียงพอและทั่วถึง	กองช่าง (งานก่อสร้าง)
๑๖	โครงการขุดเจาะบ่อบาดาลบ้านห้วยมะยม หมู่ที่ ๘ ตำบลนาง	เพื่อให้ประชาชนมีน้ำใช้ อุปโภค บริโภค อย่างเพียงพอและทั่วถึง	ขุดเจาะบ่อบาดาล ตามแบบบริหารส่วนตำบลนางกำหนด	-	-	๓๐๐,๐๐๐	๓๐๐,๐๐๐	๓๐๐,๐๐๐	ร้อยละ ๑๐๐ คร่าวเรือนมีน้ำประปาใช้	ประชาชนมีน้ำ ประชาใช้อย่าง อุปโภค บริโภค อย่าง เพียงพอและทั่วถึง	กองช่าง (งานก่อสร้าง)
๑๗	โครงการก่อสร้างฝายน้ำล้นห้วยเหมือดเมียง บ้านนาดง หมู่ที่ ๓ ตำบลนาง	เพื่อให้ประชาชนมีน้ำใช้ อุปโภค บริโภค อย่างเพียงพอและทั่วถึง	ขุดเจาะบ่อบาดาล ตามแบบบริหารส่วนตำบลนางกำหนด	-	-	๓๐๐,๐๐๐	๓๐๐,๐๐๐	๓๐๐,๐๐๐	ร้อยละ ๑๐๐ คร่าวเรือนมีน้ำประปาใช้	ประชาชนมีน้ำ ประชาใช้อย่าง อุปโภค บริโภค อย่าง เพียงพอและทั่วถึง	กองช่าง (งานก่อสร้าง)
๑๗	โครงการติดตั้งไฟฟ้าส่องสว่าง บ้านไร่ หมู่ที่ ๑ ตำบลนาง	เพื่อให้ประชาชนมีไฟส่องสว่าง ลดพื้นที่เสี่ยงภัย ลดอุบัติเหตุ เพิ่มวิสัยทัศน์	ติดตั้งไฟฟ้าส่องสว่างพร้อมชุด ตามแบบบริหารส่วนตำบลนางกำหนด	-	๓๐๐,๐๐๐	๓๐๐,๐๐๐	-	๓๐๐,๐๐๐	ร้อยละ ๘๐ มีไฟฟ้าส่องสว่าง	ประชาชนมีไฟส่องสว่างลดพื้นที่เสี่ยงภัย ลดอุบัติเหตุ เพิ่มวิสัยทัศน์	กองช่าง (งานก่อสร้าง)
๑๘	โครงการติดตั้งไฟฟ้าส่องสว่าง บ้านโนนสำราญ หมู่ที่ ๒ ตำบลนาง	เพื่อให้ประชาชนมีไฟส่องสว่าง ลดพื้นที่เสี่ยงภัย ลดอุบัติเหตุ เพิ่มวิสัยทัศน์	ติดตั้งไฟฟ้าส่องสว่างพร้อมชุด ตามแบบบริหารส่วนตำบลนางกำหนด	-	๓๐๐,๐๐๐	๓๐๐,๐๐๐	-	๓๐๐,๐๐๐	ร้อยละ ๘๐ มีไฟฟ้าส่องสว่าง	ประชาชนมีไฟส่องสว่างลดพื้นที่เสี่ยงภัย ลดอุบัติเหตุ เพิ่มวิสัยทัศน์	กองช่าง (งานก่อสร้าง)
๑๙	โครงการติดตั้งไฟฟ้าส่องสว่าง บ้านนาดง หมู่ที่ ๓ ตำบลนาง	เพื่อให้ประชาชนมีไฟส่องสว่าง ลดพื้นที่เสี่ยงภัย ลดอุบัติเหตุ เพิ่มวิสัยทัศน์	ติดตั้งไฟฟ้าส่องสว่างพร้อมชุด ตามแบบบริหารส่วนตำบลนางกำหนด	-	๓๐๐,๐๐๐	๓๐๐,๐๐๐	-	๓๐๐,๐๐๐	ร้อยละ ๘๐ มีไฟฟ้าส่องสว่าง	ประชาชนมีไฟส่องสว่างลดพื้นที่เสี่ยงภัย ลดอุบัติเหตุ เพิ่มวิสัยทัศน์	กองช่าง (งานก่อสร้าง)

๑ ยุทธศาสตร์การพัฒนากองการบริหารส่วนตำบลนางยุด **ยุทธศาสตร์ที่ ๑** ยุทธศาสตร์การพัฒนาด้านโครงสร้างพื้นฐาน

๑.๑ กลยุทธ์ที่ ๒ กลยุทธ์การพัฒนาด้านสาธารณูปโภค

(๑) แผนงาน อุตสาหกรรมและการโยธา

งาน ก่อสร้าง

ที่	โครงการ	วัตถุประสงค์	เป้าหมาย (ผลผลิตของโครงการ)	งบประมาณ (บาท)					ตัวชี้วัด (KPI)	ผลที่คาดว่าจะได้รับ	หน่วยงาน รับผิดชอบ
				๒๕๖๖	๒๕๖๗	๒๕๖๘	๒๕๖๙	๒๕๗๐			
๒๐	โครงการติดตั้งไฟฟ้าส่องสว่าง บ้านนาดง หมู่ที่ ๔ ตำบลนางยุด	เพื่อให้ประชาชนมีไฟส่องสว่าง ลดพื้นที่เสี่ยงภัย ลดอุบัติเหตุ เพิ่มวิสัยทัศน์	ติดตั้งไฟฟ้าส่องสว่างพร้อมชุด ตามแบบบริหารส่วนตำบลนางยุดกำหนด	-	๓๐๐,๐๐๐	๓๐๐,๐๐๐	-	๓๐๐,๐๐๐	ร้อยละ ๘๐ มีไฟฟ้าส่องสว่าง	ประชาชนมีไฟส่องสว่างลดพื้นที่เสี่ยงภัย ลดอุบัติเหตุ เพิ่มวิสัยทัศน์	กองช่าง (งานก่อสร้าง)
๒๑	โครงการติดตั้งไฟฟ้าส่องสว่าง บ้านโสกบง หมู่ที่ ๕ ตำบลนางยุด	เพื่อให้ประชาชนมีไฟส่องสว่าง ลดพื้นที่เสี่ยงภัย ลดอุบัติเหตุ เพิ่มวิสัยทัศน์	ติดตั้งไฟฟ้าส่องสว่างพร้อมชุด ตามแบบบริหารส่วนตำบลนางยุดกำหนด	๓๐๐,๐๐๐	-	-	๓๐๐,๐๐๐	๓๐๐,๐๐๐	ร้อยละ ๘๐ มีไฟฟ้าส่องสว่าง	ประชาชนมีไฟส่องสว่างลดพื้นที่เสี่ยงภัย ลดอุบัติเหตุ เพิ่มวิสัยทัศน์	กองช่าง (งานก่อสร้าง)
๒๒	โครงการติดตั้งไฟฟ้าส่องสว่าง บ้านชัยเจริญ หมู่ที่ ๖ ตำบลนางยุด	เพื่อให้ประชาชนมีไฟส่องสว่าง ลดพื้นที่เสี่ยงภัย ลดอุบัติเหตุ เพิ่มวิสัยทัศน์	ติดตั้งไฟฟ้าส่องสว่างพร้อมชุด ตามแบบบริหารส่วนตำบลนางยุดกำหนด	-	๓๐๐,๐๐๐	-	๓๐๐,๐๐๐	๓๐๐,๐๐๐	ร้อยละ ๘๐ มีไฟฟ้าส่องสว่าง	ประชาชนมีไฟส่องสว่างลดพื้นที่เสี่ยงภัย ลดอุบัติเหตุ เพิ่มวิสัยทัศน์	กองช่าง (งานก่อสร้าง)
๒๓	โครงการติดตั้งไฟฟ้าส่องสว่าง บ้านตาลบังบด หมู่ที่ ๗ ตำบลนางยุด	เพื่อให้ประชาชนมีไฟส่องสว่าง ลดพื้นที่เสี่ยงภัย ลดอุบัติเหตุ เพิ่มวิสัยทัศน์	ติดตั้งไฟฟ้าส่องสว่างพร้อมชุด ตามแบบบริหารส่วนตำบลนางยุดกำหนด	-	๓๐๐,๐๐๐	-	๓๐๐,๐๐๐	๓๐๐,๐๐๐	ร้อยละ ๘๐ มีไฟฟ้าส่องสว่าง	ประชาชนมีไฟส่องสว่างลดพื้นที่เสี่ยงภัย ลดอุบัติเหตุ เพิ่มวิสัยทัศน์	กองช่าง (งานก่อสร้าง)
๒๔	โครงการติดตั้งไฟฟ้าส่องสว่าง บ้านห้วยมะยม หมู่ที่ ๘ ตำบลนางยุด	เพื่อให้ประชาชนมีไฟส่องสว่าง ลดพื้นที่เสี่ยงภัย ลดอุบัติเหตุ เพิ่มวิสัยทัศน์	ติดตั้งไฟฟ้าส่องสว่างพร้อมชุด ตามแบบบริหารส่วนตำบลนางยุดกำหนด	-	๓๐๐,๐๐๐	-	๓๐๐,๐๐๐	๓๐๐,๐๐๐	ร้อยละ ๘๐ มีไฟฟ้าส่องสว่าง	ประชาชนมีไฟส่องสว่างลดพื้นที่เสี่ยงภัย ลดอุบัติเหตุ เพิ่มวิสัยทัศน์	กองช่าง (งานก่อสร้าง)
๒๕	โครงการก่อสร้างไฟฟ้าส่องสว่างแบบพลังงานแสงอาทิตย์ (โซลาร์เซลล์) หมู่ที่ ๑ บ้านไร่ ตำบลนางยุด	เพื่อติดตั้งไฟฟ้าส่องสว่างแบบพลังงานแสงอาทิตย์ (โซลาร์เซลล์) บ้านไร่ หมู่ที่ ๑ เพื่อลดอุบัติเหตุในการใช้ถนนเวลากลางคืน	ไฟฟ้าส่องสว่างแบบพลังงานแสงอาทิตย์ (โซลาร์เซลล์)ตามแบบแปลน ที่องค์การบริหารส่วนตำบลนางยุดกำหนด	-	๒๕๐,๐๐๐	๒๕๐,๐๐๐	๒๕๐,๐๐๐	๒๕๐,๐๐๐	ลดอุบัติเหตุ ร้อยละ ๘๐	ประชาชนปลอดภัย ลดอุบัติเหตุ	กองช่าง (งานก่อสร้าง)
๒๖	โครงการก่อสร้างไฟฟ้าส่องสว่างแบบพลังงานแสงอาทิตย์ (โซลาร์เซลล์) หมู่ที่ ๒ บ้านโนนสำราญ ตำบลนางยุด	เพื่อติดตั้งไฟฟ้าส่องสว่างแบบพลังงานแสงอาทิตย์ (โซลาร์เซลล์) บ้านโนนสำราญ หมู่ที่ ๒ เพื่อลดอุบัติเหตุในการใช้ถนนเวลากลางคืน	ไฟฟ้าส่องสว่างแบบพลังงานแสงอาทิตย์ (โซลาร์เซลล์)ตามแบบแปลน ที่องค์การบริหารส่วนตำบลนางยุดกำหนด	-	๒๕๐,๐๐๐	๒๕๐,๐๐๐	๒๕๐,๐๐๐	๒๕๐,๐๐๐	ลดอุบัติเหตุ ร้อยละ ๘๐	ประชาชนปลอดภัย ลดอุบัติเหตุ	กองช่าง (งานก่อสร้าง)

๑ ยุทธศาสตร์การพัฒนาก่อสร้างและบริหารส่วนตำบลนาง **ยุทธศาสตร์ที่ ๑** ยุทธศาสตร์การพัฒนาด้านโครงสร้างพื้นฐาน

๑.๑ กลยุทธ์ที่ ๒ กลยุทธ์การพัฒนาด้านสาธารณูปโภค

(๑) แผนงาน อุตสาหกรรมและการโยธา

งาน ก่อสร้าง

ที่	โครงการ	วัตถุประสงค์	เป้าหมาย (ผลผลิตของโครงการ)	งบประมาณ (บาท)					ตัวชี้วัด (KPI)	ผลที่คาดว่าจะได้รับ	หน่วยงาน รับผิดชอบ
				๒๕๖๖	๒๕๖๗	๒๕๖๘	๒๕๖๙	๒๕๗๐			
๒๗	โครงการก่อสร้างไฟฟ้าส่องสว่างแบบพลังงานแสงอาทิตย์ (ไฟโซลาร์เซลล์) หมู่ที่ ๓ บ้านนาง ตำบลนาง	เพื่อติดตั้งไฟฟ้าส่องสว่างแบบพลังงานแสงอาทิตย์ (ไฟโซลาร์เซลล์) บ้านนาง หมู่ที่ ๓ เพื่อลดอุบัติเหตุในการใช้ถนนเวลากลางคืน	ไฟฟ้าส่องสว่างแบบพลังงานแสงอาทิตย์ (ไฟโซลาร์เซลล์)ตามแบบแปลน ที่องค์การบริหารส่วนตำบลนางกำหนด	-	๒๕๐,๐๐๐	๒๕๐,๐๐๐	๒๕๐,๐๐๐	๒๕๐,๐๐๐	ลดอุบัติเหตุ ร้อยละ ๘๐	ประชาชน ปลอดภัย ลดอุบัติเหตุ	กองช่าง (งานก่อสร้าง)
๒๘	โครงการก่อสร้างไฟฟ้าส่องสว่างแบบพลังงานแสงอาทิตย์ (ไฟโซลาร์เซลล์) หมู่ที่ ๔ บ้านนางน้อย ตำบลนาง	เพื่อติดตั้งไฟฟ้าส่องสว่างแบบพลังงานแสงอาทิตย์ (ไฟโซลาร์เซลล์) บ้านนางน้อย หมู่ที่ ๔ เพื่อลดอุบัติเหตุในการใช้ถนนเวลากลางคืน	ไฟฟ้าส่องสว่างแบบพลังงานแสงอาทิตย์ (ไฟโซลาร์เซลล์)ตามแบบแปลน ที่องค์การบริหารส่วนตำบลนางกำหนด	-	๒๕๐,๐๐๐	๒๕๐,๐๐๐	๒๕๐,๐๐๐	๒๕๐,๐๐๐	ลดอุบัติเหตุ ร้อยละ ๘๐	ประชาชน ปลอดภัย ลดอุบัติเหตุ	กองช่าง (งานก่อสร้าง)
๒๙	โครงการก่อสร้างไฟฟ้าส่องสว่างแบบพลังงานแสงอาทิตย์ (ไฟโซลาร์เซลล์) หมู่ที่ ๕ บ้านโสกบง ตำบลนาง	เพื่อติดตั้งไฟฟ้าส่องสว่างแบบพลังงานแสงอาทิตย์ (ไฟโซลาร์เซลล์) บ้านโสกบง หมู่ที่ ๕ เพื่อลดอุบัติเหตุในการใช้ถนนเวลากลางคืน	ไฟฟ้าส่องสว่างแบบพลังงานแสงอาทิตย์ (ไฟโซลาร์เซลล์)ตามแบบแปลน ที่องค์การบริหารส่วนตำบลนางกำหนด	๒๕๐,๐๐๐	๒๕๐,๐๐๐	๒๕๐,๐๐๐	๒๕๐,๐๐๐	๒๕๐,๐๐๐	ลดอุบัติเหตุ ร้อยละ ๘๐	ประชาชน ปลอดภัย ลดอุบัติเหตุ	กองช่าง (งานก่อสร้าง)
๓๐	โครงการก่อสร้างไฟฟ้าส่องสว่างแบบพลังงานแสงอาทิตย์ (ไฟโซลาร์เซลล์) หมู่ที่ ๖ บ้านชัยเจริญ ตำบลนาง	เพื่อติดตั้งไฟฟ้าส่องสว่างแบบพลังงานแสงอาทิตย์ (ไฟโซลาร์เซลล์) บ้านชัยเจริญ หมู่ที่ ๖ เพื่อลดอุบัติเหตุในการใช้ถนนเวลากลางคืน	ไฟฟ้าส่องสว่างแบบพลังงานแสงอาทิตย์ (ไฟโซลาร์เซลล์)ตามแบบแปลน ที่องค์การบริหารส่วนตำบลนางกำหนด	-	๒๕๐,๐๐๐	๒๕๐,๐๐๐	๒๕๐,๐๐๐	๒๕๐,๐๐๐	ลดอุบัติเหตุ ร้อยละ ๘๐	ประชาชน ปลอดภัย ลดอุบัติเหตุ	กองช่าง (งานก่อสร้าง)
๓๑	โครงการก่อสร้างไฟฟ้าส่องสว่างแบบพลังงานแสงอาทิตย์ (ไฟโซลาร์เซลล์) หมู่ที่ ๗ บ้านตาลบังบาด ตำบลนาง	เพื่อติดตั้งไฟฟ้าส่องสว่างแบบพลังงานแสงอาทิตย์ (ไฟโซลาร์เซลล์) บ้านตาลบังบาด หมู่ที่ ๗ เพื่อลดอุบัติเหตุในการใช้ถนนเวลากลางคืน	ไฟฟ้าส่องสว่างแบบพลังงานแสงอาทิตย์ (ไฟโซลาร์เซลล์)ตามแบบแปลน ที่องค์การบริหารส่วนตำบลนางกำหนด	-	-	๒๕๐,๐๐๐	๒๕๐,๐๐๐	๒๕๐,๐๐๐	ลดอุบัติเหตุ ร้อยละ ๘๐	ประชาชน ปลอดภัย ลดอุบัติเหตุ	กองช่าง (งานก่อสร้าง)

๑ ยุทธศาสตร์การพัฒนากองการบริหารส่วนตำบลนาตง **ยุทธศาสตร์ที่ ๑** ยุทธศาสตร์การพัฒนาด้านโครงสร้างพื้นฐาน

๑.๑ กลยุทธ์ที่ ๒ กลยุทธ์การพัฒนาด้านสาธารณูปโภค

(๑) แผนงาน อุตสาหกรรมและการโยธา

งาน ก่อสร้าง

ที่	โครงการ	วัตถุประสงค์	เป้าหมาย (ผลผลิตของโครงการ)	งบประมาณ (บาท)					ตัวชี้วัด (KPI)	ผลที่คาดว่าจะได้รับ	หน่วยงาน รับผิดชอบ
				๒๕๖๖	๒๕๖๗	๒๕๖๘	๒๕๖๙	๒๕๗๐			
๓๒	โครงการก่อสร้างไฟฟ้าส่องสว่างแบบพลังงานแสงอาทิตย์ (ไฟโซล่าเซลล์) หมู่ที่ ๘ บ้านห้วยมะยม ตำบลนาตง	เพื่อติดตั้งไฟฟ้าส่องสว่างแบบพลังงานแสงอาทิตย์ (ไฟโซล่าเซลล์) บ้านห้วยมะยม หมู่ที่ ๘ เพื่อลดอุบัติเหตุในการใช้ถนนเวลากลางคืน	ไฟฟ้าส่องสว่างแบบพลังงานแสงอาทิตย์ (ไฟโซล่าเซลล์)ตามแบบแปลน ที่องค์การบริหารส่วนตำบลนาตงกำหนด	-	๒๕๐,๐๐๐	๒๕๐,๐๐๐	๒๕๐,๐๐๐	๒๕๐,๐๐๐	ลดอุบัติเหตุร้อยละ ๘๐	ประชาชน ปลอดภัย ลดอุบัติเหตุ	กองช่าง (งานก่อสร้าง)
๓๓	โครงการติดตั้งระบบผลิตไฟฟ้าจากพลังงานแสงอาทิตย์ (Solar cell / Solar Rooftop) บนหลังคาอาคารสำนักงาน องค์การบริหารส่วนตำบลนาตง	เพื่อลดค่าใช้จ่ายพลังงานไฟฟ้ามุ่งเน้นการสร้างต้นแบบให้ประชาชนได้เห็นตัวอย่างของการใช้พลังงานทางเลือก ด้วยการติดตั้งระบบผลิตไฟฟ้าจากพลังงานแสงอาทิตย์ (Solar cell / Solar Rooftop)	ติดตั้งระบบผลิตไฟฟ้าจากพลังงานแสงอาทิตย์ (Solar cell / Solar Rooftop) บนหลังคาอาคารสำนักงาน องค์การบริหารส่วนตำบลนาตง ตามแบบแปลน ที่องค์การบริหารส่วนตำบลนาตงกำหนด			๒๕๐,๐๐๐	๒๕๐,๐๐๐	๒๕๐,๐๐๐	ลดค่าใช้จ่ายพลังงานไฟฟ้าร้อยละ ๙๐	ลดค่าใช้จ่ายพลังงานไฟฟ้ามุ่งเน้นการสร้างต้นแบบให้ประชาชนได้เห็นตัวอย่างของการใช้พลังงานทางเลือก	กองช่าง/ อบจ.บึงกาฬ
<b>รวม</b>											
				๒,๖๕๐,๐๐๐	๔,๗๕๐,๐๐๐	๖,๗๕๐,๐๐๐	๕,๕๕๐,๐๐๐	๙,๖๕๐,๐๐๐			



### รายละเอียดโครงการพัฒนา

แผนพัฒนาท้องถิ่น (พ.ศ.๒๕๖๖-๒๕๗๐) ทบพวน ครั้งที่ ๑/๒๕๖๗

องค์การบริหารส่วนตำบลนาดง ตำบลนาดง อำเภอปากคาด จังหวัดบึงกาฬ

- ก. ยุทธศาสตร์ชาติ ๒๐ ปี ยุทธศาสตร์ที่ ๒ ด้านการสร้างความสามารถในการแข่งขัน ๒๐ ปี
- ข. แผนพัฒนาเศรษฐกิจฯ ฉบับที่ ๑๓ หมายความว่า ๘ มีพื้นที่และเมืองอัจฉริยะที่น่าอยู่ ปลอดภัย เติบโตได้อย่างยั่งยืน
- ค. Sustainable Development Goals: SDGs เป้าหมายที่ ๙ สร้างโครงสร้างพื้นฐานที่มีความทนทาน ส่งเสริมการพัฒนาอุตสาหกรรมที่ครอบคลุมและยั่งยืน และส่งเสริมนวัตกรรม
- ง. ยุทธศาสตร์จังหวัด ยุทธศาสตร์ที่ ๒ พัฒนาโครงสร้างพื้นฐานและเพิ่มขีดความสามารถในการแข่งขันด้านการค้าและการลงทุน
- จ. ยุทธศาสตร์การพัฒนาขององค์การปกครองส่วนท้องถิ่นในเขตจังหวัด ยุทธศาสตร์ที่ ๑ การพัฒนาโครงสร้างพื้นฐาน การผังเมือง การบริหารจัดการน้ำ และส่งเสริมพลังงานทดแทน
- ๑ ยุทธศาสตร์การพัฒนาองค์การบริหารส่วนตำบลนาดง ยุทธศาสตร์ที่ ๑ ด้านโครงสร้างพื้นฐาน
  - ๑.๑ กลยุทธ์ที่ ๒ กลยุทธ์การพัฒนาด้านสาธารณูปโภค
    - (๑) แผนงาน เคหะและชุมชน งาน ไฟฟ้าและประปา

ที่	โครงการ	วัตถุประสงค์	เป้าหมาย (ผลผลิตของโครงการ)	งบประมาณ (บาท)					ตัวชี้วัด (KPI)	ผลที่คาดว่าจะได้รับ	หน่วยงาน รับผิดชอบหลัก
				๒๕๖๖	๒๕๖๗	๒๕๖๘	๒๕๖๙	๒๕๗๐			
๑	โครงการขยายเขตไฟฟ้าบ้านไร่ หมู่ที่ ๑ ตำบลนาดง	เพื่อประชาชนใน หมู่บ้านมีไฟฟ้าใช้ครบ ทุกครัวเรือน	อุดหนุนการไฟฟ้าส่วนภูมิภาคจังหวัดบึงกาฬ สำหรับขยายเขต จำหน่ายไฟฟ้าในเขตพื้นที่	๓๐๐,๐๐๐	๓๐๐,๐๐๐	๓๐๐,๐๐๐	๓๐๐,๐๐๐	๓๐๐,๐๐๐	ร้อยละ ๑๐๐ ครัวเรือน มีไฟฟ้าใช้	ประชาชนมีไฟฟ้าใช้ อย่างเพียงพอและ ทัวถึง	กองช่าง (งานไฟฟ้า และ ประปา)
๒	โครงการขยายเขตไฟฟ้าบ้านโนนสำราญ หมู่ที่ ๒ ตำบลนาดง	เพื่อประชาชนใน หมู่บ้านมีไฟฟ้าใช้ครบ ทุกครัวเรือน	อุดหนุนการไฟฟ้าส่วนภูมิภาคจังหวัดบึงกาฬ สำหรับขยายเขต จำหน่ายไฟฟ้าในเขตพื้นที่	๓๐๐,๐๐๐	๓๐๐,๐๐๐	๓๐๐,๐๐๐	๓๐๐,๐๐๐	๓๐๐,๐๐๐	ร้อยละ ๑๐๐ ครัวเรือน มีไฟฟ้าใช้	ประชาชนมีไฟฟ้าใช้ อย่างเพียงพอและ ทัวถึง	กองช่าง (งานไฟฟ้า และ ประปา)
๓	โครงการขยายเขตไฟฟ้าบ้านนาดง หมู่ที่ ๓ ตำบลนาดง	เพื่อประชาชนใน หมู่บ้านมีไฟฟ้าใช้ครบ ทุกครัวเรือน	อุดหนุนการไฟฟ้าส่วนภูมิภาคจังหวัดบึงกาฬ สำหรับขยายเขต จำหน่ายไฟฟ้าในเขตพื้นที่	๓๐๐,๐๐๐	๓๐๐,๐๐๐	๓๐๐,๐๐๐	๓๐๐,๐๐๐	๓๐๐,๐๐๐	ร้อยละ ๑๐๐ ครัวเรือน มีไฟฟ้าใช้	ประชาชนมีไฟฟ้าใช้ อย่างเพียงพอและ ทัวถึง	กองช่าง (งานไฟฟ้า และ ประปา)
๔	โครงการขยายเขตไฟฟ้าบ้านนาดงน้อย หมู่ที่ ๔ ตำบลนาดง	เพื่อประชาชนใน หมู่บ้านมีไฟฟ้าใช้ครบ ทุกครัวเรือน	อุดหนุนการไฟฟ้าส่วนภูมิภาคจังหวัดบึงกาฬ สำหรับขยายเขต จำหน่ายไฟฟ้าในเขตพื้นที่	๓๐๐,๐๐๐	๓๐๐,๐๐๐	๓๐๐,๐๐๐	๓๐๐,๐๐๐	๓๐๐,๐๐๐	ร้อยละ ๑๐๐ ครัวเรือน มีไฟฟ้าใช้	ประชาชนมีไฟฟ้าใช้ อย่างเพียงพอและ ทัวถึง	กองช่าง (งานไฟฟ้า และ ประปา)

๑ ยุทธศาสตร์การพัฒนากองการบริหารส่วนตำบลนาง ยุทธศาสตร์ที่ ๑ ด้านโครงสร้างพื้นฐาน

๑.๑ กลยุทธ์ที่ ๒ กลยุทธ์การพัฒนาด้านสาธารณูปโภค

(๑) แผนงาน อุตสาหกรรมและการโยธา งาน ก่อสร้าง

ที่	โครงการ	วัตถุประสงค์	เป้าหมาย (ผลผลิตของโครงการ)	งบประมาณ (บาท)					ตัวชี้วัด (KPI)	ผลที่คาดว่าจะได้รับ	หน่วยงาน รับผิดชอบหลัก
				๒๕๖๖	๒๕๖๗	๒๕๖๘	๒๕๖๙	๒๕๗๐			
๕	โครงการขยายเขตไฟฟ้าบ้านโสกบง หมู่ที่ ๕ ตำบลนาง	เพื่อประชาชนใน หมู่บ้านมีไฟฟ้าใช้ครบ ทุกครัวเรือน	อุดหนุนการไฟฟ้าส่วนภูมิภาคจังหวัดบึงกาฬ สำหรับขยายเขต จำหน่ายไฟฟ้าในเขตพื้นที่	๓๐๐,๐๐๐	๓๐๐,๐๐๐	๓๐๐,๐๐๐	๓๐๐,๐๐๐	๓๐๐,๐๐๐	ร้อยละ ๑๐๐ ครัวเรือน มีไฟฟ้าใช้	ประชาชนมีไฟฟ้าใช้ อย่างเพียงพอและ ทัวถึง	กองช่าง (งานไฟฟ้า และ ประปา)
๖	โครงการขยายเขตไฟฟ้าบ้านชัยเจริญ หมู่ที่ ๖ ตำบลนาง	เพื่อประชาชนใน หมู่บ้านมีไฟฟ้าใช้ครบ ทุกครัวเรือน	อุดหนุนการไฟฟ้าส่วนภูมิภาคจังหวัดบึงกาฬ สำหรับขยายเขต จำหน่ายไฟฟ้าในเขตพื้นที่	๓๐๐,๐๐๐	๓๐๐,๐๐๐	๓๐๐,๐๐๐	๓๐๐,๐๐๐	๓๐๐,๐๐๐	ร้อยละ ๑๐๐ ครัวเรือน มีไฟฟ้าใช้	ประชาชนมีไฟฟ้าใช้ อย่างเพียงพอและ ทัวถึง	กองช่าง (งานไฟฟ้า และ ประปา)
๗	โครงการขยายเขตไฟฟ้าบ้านดลบังบด หมู่ที่ ๗ ตำบลนาง	เพื่อประชาชนใน หมู่บ้านมีไฟฟ้าใช้ครบ ทุกครัวเรือน	อุดหนุนการไฟฟ้าส่วนภูมิภาคจังหวัดบึงกาฬ สำหรับขยายเขต จำหน่ายไฟฟ้าในเขตพื้นที่	๓๐๐,๐๐๐	๓๐๐,๐๐๐	๓๐๐,๐๐๐	๓๐๐,๐๐๐	๓๐๐,๐๐๐	ร้อยละ ๑๐๐ ครัวเรือน มีไฟฟ้าใช้	ประชาชนมีไฟฟ้าใช้ อย่างเพียงพอและ ทัวถึง	กองช่าง (งานไฟฟ้า และ ประปา)
๘	โครงการขยายเขตไฟฟ้าบ้านห้วยมะยม หมู่ที่ ๘ ตำบลนาง	เพื่อประชาชนใน หมู่บ้านมีไฟฟ้าใช้ครบ ทุกครัวเรือน	อุดหนุนการไฟฟ้าส่วนภูมิภาคจังหวัดบึงกาฬ สำหรับขยายเขต จำหน่ายไฟฟ้าในเขตพื้นที่	๓๐๐,๐๐๐	๓๐๐,๐๐๐	๓๐๐,๐๐๐	๓๐๐,๐๐๐	๓๐๐,๐๐๐	ร้อยละ ๑๐๐ ครัวเรือน มีไฟฟ้าใช้	ประชาชนมีไฟฟ้าใช้ อย่างเพียงพอและ ทัวถึง	กองช่าง (งานไฟฟ้า และ ประปา)
๙	โครงการขยายเขตไฟฟ้าบ้าน หมู่ที่ ๘ ตำบลนาง	เพื่อประชาชนใน หมู่บ้านมีไฟฟ้าใช้ครบ ทุกครัวเรือน	อุดหนุนการไฟฟ้าส่วนภูมิภาคจังหวัดบึงกาฬ สำหรับขยายเขต จำหน่ายไฟฟ้าในเขตพื้นที่	๓๐๐,๐๐๐	๓๐๐,๐๐๐	๓๐๐,๐๐๐	๓๐๐,๐๐๐	๓๐๐,๐๐๐	ร้อยละ ๑๐๐ ครัวเรือน มีไฟฟ้าใช้	ประชาชนมีไฟฟ้าใช้ อย่างเพียงพอและ ทัวถึง	กองช่าง (งานไฟฟ้า และ ประปา)
<b>รวม</b>				<b>๒,๗๐๐,๐๐๐</b>	<b>๒,๗๐๐,๐๐๐</b>	<b>๒,๗๐๐,๐๐๐</b>	<b>๒,๗๐๐,๐๐๐</b>	<b>๒,๗๐๐,๐๐๐</b>			

**รายละเอียดโครงการพัฒนา**

แผนพัฒนาท้องถิ่น (พ.ศ.๒๕๖๖-๒๕๗๐) ทบพวน ครั้งที่ ๑/๒๕๖๗  
องค์การบริหารส่วนตำบลนาดง ตำบลนาดง อำเภอปากคาด จังหวัดบึงกาฬ

- ก. ยุทธศาสตร์ชาติ ๒๐ ปี ยุทธศาสตร์ที่ ๒ ด้านการสร้างความสามารถในการแข่งขัน ๒๐ ปี
- ข. แผนพัฒนาเศรษฐกิจฯ ฉบับที่ ๑๓ หมายความว่า ๘ มีพื้นที่และเมืองอัจฉริยะที่น่าอยู่ ปลอดภัย เติบโตได้อย่างยั่งยืน
- ค. Sustainable Development Goals: SDGs เป้าหมายที่ ๙ สร้างโครงสร้างพื้นฐานที่มีความทนทาน ส่งเสริมการพัฒนาอุตสาหกรรมที่ครอบคลุมและยั่งยืน และส่งเสริมนวัตกรรม
- ง. ยุทธศาสตร์จังหวัด ยุทธศาสตร์ที่ ๒ พัฒนาโครงสร้างพื้นฐานและเพิ่มขีดความสามารถในการแข่งขันด้านการค้าและการลงทุน
- จ. ยุทธศาสตร์การพัฒนาขององค์กรปกครองส่วนท้องถิ่นในเขตจังหวัด ยุทธศาสตร์ที่ ๑ การพัฒนาโครงสร้างพื้นฐาน การผังเมือง การบริหารจัดการน้ำ และส่งเสริมพลังงานทดแทน
- ๑ ยุทธศาสตร์การพัฒนากองการบริหารส่วนตำบลนาดง ยุทธศาสตร์ที่ ๑ ยุทธศาสตร์การพัฒนาด้านโครงสร้างพื้นฐาน
  - ๑.๑ กลยุทธ์ที่ ๓ กลยุทธ์การพัฒนาด้านผังเมืองและควบคุมอาคาร
    - (๑) แผนงาน อุตสาหกรรมและการโยธา งาน ก่อสร้าง

ที่	โครงการ	วัตถุประสงค์	เป้าหมาย (ผลผลิตของโครงการ)	งบประมาณ (บาท)					ตัวชี้วัด (KPI)	ผลที่คาดว่าจะได้รับ	หน่วยงาน รับผิดชอบหลัก
				๒๕๖๖	๒๕๖๗	๒๕๖๘	๒๕๖๙	๒๕๗๐			
๑	โครงการขุดลอกคลองหนองพุดใหญ่ถึงห้วยนาบอน บ้านโสกบง หมู่ที่ ๕ ตำบลนาดง	เพื่อก่อขุดลอกคลองระบายน้ำ ป้องกันน้ำท่วมขังในพื้นที่	ขุดลอกคลองหนองพุดใหญ่ถึงห้วยนาบอนตามแบบที่องค์การบริหารส่วนตำบลนาดงกำหนด	-	-	๕๐๐,๐๐๐	๕๐๐,๐๐๐	๕๐๐,๐๐๐	ระบายน้ำ และป้องกันน้ำท่วมขังร้อยละ ๙๐	น้ำระบายได้สะดวก ลดปัญหาน้ำท่วมขัง	กองช่าง (งานก่อสร้าง)
๒	โครงการก่อสร้างลานอเนกประสงค์ บ้านไร่ หมู่ที่ ๑ ตำบลนาดง	เพื่อปรับปรุงภูมิทัศน์ให้ชุมชนมีลานคอนกรีต ที่ใช้ทำกิจกรรมสาธารณะร่วมกัน	ลานคอนกรีตเสริมเหล็กตามแบบที่องค์การบริหารส่วนตำบลนาดงกำหนด	-	-	๕๐๐,๐๐๐	๕๐๐,๐๐๐	๕๐๐,๐๐๐	ร้อยละ ๘๐ ชุมชนมีสถานที่กิจกรรมสาธารณะ	สถานที่จัดกิจกรรมสะดวกยิ่งขึ้น	กองช่าง (งานก่อสร้าง)
๓	โครงการก่อสร้างลานอเนกประสงค์ บ้านโนนสำราญ หมู่ที่ ๒ ตำบลนาดง	เพื่อปรับปรุงภูมิทัศน์ให้ชุมชนมีลานคอนกรีต ที่ใช้ทำกิจกรรมสาธารณะร่วมกัน	ลานคอนกรีตเสริมเหล็กตามแบบที่องค์การบริหารส่วนตำบลนาดงกำหนด	-	-	๕๐๐,๐๐๐	๕๐๐,๐๐๐	๕๐๐,๐๐๐	ร้อยละ ๘๐ ชุมชนมีสถานที่กิจกรรมสาธารณะ	สถานที่จัดกิจกรรมสะดวกยิ่งขึ้น	กองช่าง (งานก่อสร้าง)
๔	โครงการก่อสร้างลานอเนกประสงค์ บ้านนาดง หมู่ที่ ๓ ตำบลนาดง	เพื่อปรับปรุงภูมิทัศน์ให้ชุมชนมีลานคอนกรีต ที่ใช้ทำกิจกรรมสาธารณะร่วมกัน	ลานคอนกรีตเสริมเหล็กตามแบบที่องค์การบริหารส่วนตำบลนาดงกำหนด	-	-	๕๐๐,๐๐๐	๕๐๐,๐๐๐	๕๐๐,๐๐๐	ร้อยละ ๘๐ ชุมชนมีสถานที่กิจกรรมสาธารณะ	สถานที่จัดกิจกรรมสะดวกยิ่งขึ้น	กองช่าง (งานก่อสร้าง)
๕	โครงการก่อสร้างลานอเนกประสงค์ บ้านนาดงน้อย หมู่ที่ ๔ ตำบลนาดง	เพื่อปรับปรุงภูมิทัศน์ให้ชุมชนมีลานคอนกรีต ที่ใช้ทำกิจกรรมสาธารณะร่วมกัน	ลานคอนกรีตเสริมเหล็กตามแบบที่องค์การบริหารส่วนตำบลนาดงกำหนด	-	-	๕๐๐,๐๐๐	๕๐๐,๐๐๐	๕๐๐,๐๐๐	ร้อยละ ๘๐ ชุมชนมีสถานที่กิจกรรมสาธารณะ	สถานที่จัดกิจกรรมสะดวกยิ่งขึ้น	กองช่าง (งานก่อสร้าง)

๑ ยุทธศาสตร์การพัฒนากองการบริหารส่วนตำบลนางยอ ยุทธศาสตร์ที่ ๑ ยุทธศาสตร์การพัฒนาด้านโครงสร้างพื้นฐาน

๑.๑ กลยุทธ์ที่ ๓ กลยุทธ์การพัฒนาด้านผังเมืองและควบคุมอาคาร

(๑) แผนงาน อุตสาหกรรมและการโยธา งาน ก่อสร้าง

ที่	โครงการ	วัตถุประสงค์	เป้าหมาย (ผลผลิตของโครงการ)	งบประมาณ (บาท)					ตัวชี้วัด (KPI)	ผลที่คาดว่าจะได้รับ	หน่วยงาน รับผิดชอบหลัก
				๒๕๖๖	๒๕๖๗	๒๕๖๘	๒๕๖๙	๒๕๗๐			
๖	โครงการก่อสร้างลาน อเนกประสงค์ บ้านโสกบง หมู่ที่ ๕ ตำบลนางยอ	เพื่อปรับปรุงภูมิทัศน์ ให้ ชุมชนมีลานคอนกรีต ที่ใช้ ทำกิจกรรมสาธารณะร่วมกัน	ลานคอนกรีตเสริมเหล็ก ตามแบบที่องค์การ บริหารส่วนตำบลนางยอ	-	-	๕๐๐,๐๐๐	๕๐๐,๐๐๐	๕๐๐,๐๐๐	ร้อยละ ๘๐ ชุมชน มีสถานที่กิจกรรม สาธารณะ	สถานที่จัดกิจกรรม สะดวกยิ่งขึ้น	กองช่าง (งานก่อสร้าง)
๗	โครงการก่อสร้างลาน อเนกประสงค์ บ้านชัยเจริญ หมู่ที่ ๖ ตำบลนางยอ	เพื่อปรับปรุงภูมิทัศน์ ให้ ชุมชนมีลานคอนกรีต ที่ใช้ ทำกิจกรรมสาธารณะร่วมกัน	ลานคอนกรีตเสริมเหล็ก ตามแบบที่องค์การ บริหารส่วนตำบลนางยอ	-	-	๕๐๐,๐๐๐	๕๐๐,๐๐๐	๕๐๐,๐๐๐	ร้อยละ ๘๐ ชุมชน มีสถานที่กิจกรรม สาธารณะ	สถานที่จัดกิจกรรม สะดวกยิ่งขึ้น	กองช่าง (งานก่อสร้าง)
๘	โครงการก่อสร้างลาน อเนกประสงค์ บ้านดลาลัง บด หมู่ที่ ๗ ตำบลนางยอ	เพื่อปรับปรุงภูมิทัศน์ ให้ ชุมชนมีลานคอนกรีต ที่ใช้ ทำกิจกรรมสาธารณะร่วมกัน	ลานคอนกรีตเสริมเหล็ก ตามแบบที่องค์การ บริหารส่วนตำบลนางยอ	-	-	๕๐๐,๐๐๐	๕๐๐,๐๐๐	๕๐๐,๐๐๐	ร้อยละ ๘๐ ชุมชน มีสถานที่กิจกรรม สาธารณะ	สถานที่จัดกิจกรรม สะดวกยิ่งขึ้น	กองช่าง (งานก่อสร้าง)
๙	โครงการก่อสร้างลาน อเนกประสงค์ บ้านห้วย มะยม หมู่ที่ ๘ ตำบลนางยอ	เพื่อปรับปรุงภูมิทัศน์ ให้ ชุมชนมีลานคอนกรีต ที่ใช้ ทำกิจกรรมสาธารณะร่วมกัน	ลานคอนกรีตเสริมเหล็ก ตามแบบที่องค์การ บริหารส่วนตำบลนางยอ	-	-	๕๐๐,๐๐๐	๕๐๐,๐๐๐	๕๐๐,๐๐๐	ร้อยละ ๘๐ ชุมชน มีสถานที่กิจกรรม สาธารณะ	สถานที่จัดกิจกรรม สะดวกยิ่งขึ้น	กองช่าง (งานก่อสร้าง)
๑๐	โครงการก่อสร้างหอ กระจายข่าว บ้านไร่ หมู่ที่ ๑ ตำบลนางยอ	เพื่อให้ประชาชนได้รับ ข่าวสารอย่างทั่วถึง	หอกระจายข่าว ๑ แห่ง ตามแบบที่องค์การ บริหารส่วนตำบลนางยอ	-	-	๑๐๐,๐๐๐	๑๐๐,๐๐๐	๑๐๐,๐๐๐	ไม่น้อยกว่า ๑ แห่ง	ประชาชนได้รับ ข่าวสารอย่างทั่วถึง และทันท่วงที	กองช่าง (งานก่อสร้าง)
๑๑	โครงการก่อสร้างหอ กระจายข่าว บ้านโนน สำราญ หมู่ที่ ๒ ตำบลนางยอ	เพื่อให้ประชาชนได้รับ ข่าวสารอย่างทั่วถึง	หอกระจายข่าว ๑ แห่ง ตามแบบที่องค์การ บริหารส่วนตำบลนางยอ	-	-	๑๐๐,๐๐๐	๑๐๐,๐๐๐	๑๐๐,๐๐๐	ไม่น้อยกว่า ๑ แห่ง	ประชาชนได้รับ ข่าวสารอย่างทั่วถึง และทันท่วงที	กองช่าง (งานก่อสร้าง)
๑๒	โครงการก่อสร้างหอ กระจายข่าว บ้านนางยอ หมู่ที่ ๓ ตำบลนางยอ	เพื่อให้ประชาชนได้รับ ข่าวสารอย่างทั่วถึง	หอกระจายข่าว ๑ แห่ง ตามแบบที่องค์การ บริหารส่วนตำบลนางยอ	-	-	๑๐๐,๐๐๐	๑๐๐,๐๐๐	๑๐๐,๐๐๐	ไม่น้อยกว่า ๑ แห่ง	ประชาชนได้รับ ข่าวสารอย่างทั่วถึง และทันท่วงที	กองช่าง (งานก่อสร้าง)
๑๓	โครงการก่อสร้างหอ กระจายข่าว บ้านนางยอน้อย หมู่ที่ ๔ ตำบลนางยอ	เพื่อให้ประชาชนได้รับ ข่าวสารอย่างทั่วถึง	หอกระจายข่าว ๑ แห่ง ตามแบบที่องค์การ บริหารส่วนตำบลนางยอ	-	-	๑๐๐,๐๐๐	๑๐๐,๐๐๐	๑๐๐,๐๐๐	ไม่น้อยกว่า ๑ แห่ง	ประชาชนได้รับ ข่าวสารอย่างทั่วถึง และทันท่วงที	กองช่าง (งานก่อสร้าง)
๑๔	โครงการก่อสร้างหอ กระจายข่าว บ้านโสกบง หมู่ที่ ๕ ตำบลนางยอ	เพื่อให้ประชาชนได้รับ ข่าวสารอย่างทั่วถึง	หอกระจายข่าว ๑ แห่ง ตามแบบที่องค์การ บริหารส่วนตำบลนางยอ	-	-	๑๐๐,๐๐๐	๑๐๐,๐๐๐	๑๐๐,๐๐๐	ไม่น้อยกว่า ๑ แห่ง	ประชาชนได้รับ ข่าวสารอย่างทั่วถึง และทันท่วงที	กองช่าง (งานก่อสร้าง)

๑ ยุทธศาสตร์การพัฒนาองค์การบริหารส่วนตำบลนางข่อย ยุทธศาสตร์ที่ ๑ ยุทธศาสตร์การพัฒนาด้านโครงสร้างพื้นฐาน

๑.๑ กลยุทธ์ที่ ๓ กลยุทธ์การพัฒนาด้านผังเมืองและควบคุมอาคาร

(๑) แผนงาน อุตสาหกรรมและการโยธา งาน ก่อสร้าง

ที่	โครงการ	วัตถุประสงค์	เป้าหมาย (ผลผลิตของโครงการ)	งบประมาณ (บาท)					ตัวชี้วัด (KPI)	ผลที่คาดว่าจะได้รับ	หน่วยงาน รับผิดชอบหลัก
				๒๕๖๖	๒๕๖๗	๒๕๖๘	๒๕๖๙	๒๕๗๐			
๑๕	โครงการก่อสร้างหอกระจายข่าว บ้านชัยเจริญ หมู่ที่ ๖ ตำบลนางข่อย	เพื่อให้ประชาชนได้รับข่าวสารอย่างทั่วถึง	หอกระจายข่าว ๑ แห่ง ตามแบบที่องค์การบริหารส่วนตำบลนางข่อย	-	-	๑๐๐,๐๐๐	๑๐๐,๐๐๐	๑๐๐,๐๐๐	ไม่น้อยกว่า ๑ แห่ง	ประชาชนได้รับข่าวสารอย่างทั่วถึงและทันท่วงที	กองช่าง (งานก่อสร้าง)
๑๖	โครงการก่อสร้างหอกระจายข่าว บ้านดลบังบาด หมู่ที่ ๗ ตำบลนางข่อย	เพื่อให้ประชาชนได้รับข่าวสารอย่างทั่วถึง	หอกระจายข่าว ๑ แห่ง ตามแบบที่องค์การบริหารส่วนตำบลนางข่อย	-	-	๑๐๐,๐๐๐	๑๐๐,๐๐๐	๑๐๐,๐๐๐	ไม่น้อยกว่า ๑ แห่ง	ประชาชนได้รับข่าวสารอย่างทั่วถึงและทันท่วงที	กองช่าง (งานก่อสร้าง)
๑๗	โครงการก่อสร้างหอกระจายข่าว บ้านห้วยมะยม หมู่ที่ ๘ ตำบลนางข่อย	เพื่อให้ประชาชนได้รับข่าวสารอย่างทั่วถึง	หอกระจายข่าว ๑ แห่ง ตามแบบที่องค์การบริหารส่วนตำบลนางข่อย	-	-	๑๐๐,๐๐๐	๑๐๐,๐๐๐	๑๐๐,๐๐๐	ไม่น้อยกว่า ๑ แห่ง	ประชาชนได้รับข่าวสารอย่างทั่วถึงและทันท่วงที	กองช่าง (งานก่อสร้าง)
๑๘	โครงการก่อสร้างกำแพงคอนกรีต รอบที่ทำการองค์การบริหารส่วนตำบลนางข่อย อำเภอปากคาด จังหวัดบึงกาฬ	เพื่อก่อสร้างกำแพงคอนกรีต รอบที่ทำการองค์การบริหารส่วนตำบลนางข่อย	องค์การบริหารส่วนตำบลนางข่อย ตามแบบแปลน ที่องค์การบริหารส่วนตำบลนางข่อยกำหนด	๑,๐๐๐,๐๐๐	๑,๐๐๐,๐๐๐	๑,๐๐๐,๐๐๐	๑,๐๐๐,๐๐๐	๑,๐๐๐,๐๐๐	มีกำแพงคอนกรีตร้อยละ ๑๐๐	ปลัดองค์การบริหารส่วนตำบลนางข่อย	กองช่าง (งานก่อสร้าง)
๑๙	โครงการก่อสร้างรางระบายน้ำ รอบที่ทำการองค์การบริหารส่วนตำบลนางข่อย อำเภอปากคาด จังหวัดบึงกาฬ	เพื่อก่อสร้างรางระบายน้ำรอบที่ทำการองค์การบริหารส่วนตำบลนางข่อย	องค์การบริหารส่วนตำบลนางข่อย ตามแบบแปลน ที่องค์การบริหารส่วนตำบลนางข่อยกำหนด	๕๐๐,๐๐๐	๕๐๐,๐๐๐	๕๐๐,๐๐๐	๕๐๐,๐๐๐	๕๐๐,๐๐๐	มีรางระบายน้ำ	ระบายน้ำในฤดูฝน	กองช่าง (งานก่อสร้าง)
๒๐	โครงการปรับปรุงภูมิทัศน์องค์การบริหารส่วนตำบลนางข่อย อำเภอปากคาด จังหวัดบึงกาฬ	เพื่อปรับปรุงภูมิทัศน์องค์การบริหารส่วนตำบลนางข่อย	องค์การบริหารส่วนตำบลนางข่อย ตามแบบแปลน ที่องค์การบริหารส่วนตำบลนางข่อยกำหนด	๑,๐๐๐,๐๐๐	๑,๐๐๐,๐๐๐	๑,๐๐๐,๐๐๐	๑,๐๐๐,๐๐๐	๑,๐๐๐,๐๐๐	ภูมิทัศน์สวยงาม	ภูมิทัศน์องค์การบริหารส่วนตำบลนางข่อยสวยงาม	กองช่าง (งานก่อสร้าง)
๒๑	โครงการก่อสร้างลานกีฬาตำบลนางข่อย อำเภอปากคาด จังหวัดบึงกาฬ	เพื่อก่อสร้างลานกีฬาตำบลนางข่อย	ตามแบบแปลน ที่องค์การบริหารส่วนตำบลนางข่อยกำหนด	๑๐,๐๐๐,๐๐๐	๑๐,๐๐๐,๐๐๐	๑๐,๐๐๐,๐๐๐	๑๐,๐๐๐,๐๐๐	๑๐,๐๐๐,๐๐๐	มีลานกีฬาที่ได้มาตรฐาน	ประชาชนมีสุขภาพแข็งแรง ห่างไกลยาเสพติด	กองช่าง (งานก่อสร้าง)

๑ ยุทธศาสตร์การพัฒนาองค์การบริหารส่วนตำบลนางยูน **ยุทธศาสตร์ที่ ๑** ยุทธศาสตร์การพัฒนาด้านโครงสร้างพื้นฐาน

๑.๑ กลยุทธ์ที่ ๓ กลยุทธ์การพัฒนาด้านผังเมืองและควบคุมอาคาร

(๑) แผนงาน อุตสาหกรรมและการโยธา งาน ก่อสร้าง

ที่	โครงการ	วัตถุประสงค์	เป้าหมาย (ผลผลิตของโครงการ)	งบประมาณ (บาท)					ตัวชี้วัด (KPI)	ผลที่คาดว่าจะได้รับ	หน่วยงาน รับผิดชอบหลัก
				๒๕๖๖	๒๕๖๗	๒๕๖๘	๒๕๖๙	๒๕๗๐			
๒๒	โครงการก่อสร้างลานกีฬา หญ้าเทียม หมู่ที่ ๑ บ้านไร่ ตำบลนางยูน อำเภอปากคาด จังหวัดบึงกาฬ	เพื่อก่อสร้างลานกีฬา หญ้าเทียม หมู่ที่ ๑ บ้านไร่	ตามแบบแปลน ที่ องค์การบริหารส่วน ตำบลนางยูนกำหนด	๑,๐๐๐,๐๐๐	๑,๐๐๐,๐๐๐	๑,๐๐๐,๐๐๐	๑,๐๐๐,๐๐๐	๑,๐๐๐,๐๐๐	มีลานกีฬาที่ได้ มาตรฐาน	ประชาชนมีสุขภาพ แข็งแรง ห่างไกลยา เสพติด	กองช่าง (งานก่อสร้าง)
๒๓	โครงการก่อสร้างศาลาศูนย์ เรียนรู้หนองร้อน บ้านไร่ หมู่ที่ ๑ ตำบลนางยูน อำเภอปากคาด จังหวัดบึง	เพื่อก่อสร้างศาลาศูนย์ เรียนรู้หนองร้อน บ้านไร่ หมู่ที่ ๑	ตามแบบแปลน ที่ องค์การบริหารส่วน ตำบลนางยูนกำหนด	๒,๕๐๐,๐๐๐	๒,๕๐๐,๐๐๐	๒,๕๐๐,๐๐๐	๒,๕๐๐,๐๐๐	๒,๕๐๐,๐๐๐	มีศาลาศูนย์เรียนรู้ที่ ได้มาตรฐาน	ประชาชนแหล่งเรียนรู้	กองช่าง (งานก่อสร้าง)
๒๔	โครงการปรับปรุงภูมิทัศน์ รอบหนองบ่อใหญ่ ตำบล นางยูน อำเภอปากคาด จังหวัดบึงกาฬ	เพื่อปรับปรุงภูมิทัศน์รอบ หนองบ่อใหญ่ เพื่อให้เป็น แหล่งท่องเที่ยวเชิงอนุรักษ์	หนองบ่อใหญ่ ตามแบบ แปลน ที่องค์การบริหาร ส่วนตำบลนางยูนกำหนด	๓๐๐,๐๐๐	๓๐๐,๐๐๐	๓๐๐,๐๐๐	๓๐๐,๐๐๐	๓๐๐,๐๐๐	ภูมิทัศน์สวยงาม	ภูมิทัศน์หนองบ่อ ใหญ่สวยงาม	กองช่าง (งานก่อสร้าง)
๒๕	โครงการก่อสร้างซุ้มประตู เข้าหมู่บ้าน บ้านโสกบง หมู่ที่ ๕ ตำบลนางยูน อำเภอ	เพื่อก่อสร้างซุ้มประตูเข้า หมู่บ้าน บ้านโสกบง หมู่ที่ ๕ ตำบลนางยูน ให้สวย	ตามแบบแปลน ที่ องค์การบริหารส่วน ตำบลนางยูนกำหนด	๕๐๐,๐๐๐	๕๐๐,๐๐๐	๕๐๐,๐๐๐	๕๐๐,๐๐๐	๕๐๐,๐๐๐	มีซุ้มประตูมาตรฐาน	ปรับปรุงภูมิทัศน์ให้ หมู่บ้าน	กองช่าง (งานก่อสร้าง)
๒๖	โครงการก่อสร้างลานกีฬา คอนกรีตเสริมเหล็ก ภายในหมู่บ้านโสกบง หมู่ที่ ๕ ตำบลนางยูน อำเภอปาก	เพื่อก่อสร้างลานกีฬา คอนกรีตเสริมเหล็ก ภายในหมู่บ้านโสกบง หมู่ที่ ๕ ให้เยาวชนได้มีสถานที่	ตามแบบแปลน ที่ องค์การบริหารส่วน ตำบลนางยูนกำหนด	๒๕๐,๐๐๐	๒๕๐,๐๐๐	๒๕๐,๐๐๐	๒๕๐,๐๐๐	๒๕๐,๐๐๐	มีลานกีฬามาตรฐาน	ประชาชนมีสุขภาพ แข็งแรง ห่างไกลยา เสพติด	กองช่าง (งานก่อสร้าง)
๒๗	โครงการก่อสร้างลาน คอนกรีตเสริมเหล็ก ๑๐๐. นางยูน หมู่ที่ ๔	เพื่อก่อสร้างลานคอนกรีต เสริมเหล็ก สำหรับตาก ผลผลิตทางการเกษตร ประกอบกิจกรรมต่างๆ งานประเพณี ของชุมชน	กว้าง ๔๐ เมตร ยาว ๒๖ เมตร ทน ๐.๑๕ เมตร หรือมีพื้นที่คอนกรีตไม่ น้อยกว่า ๑,๐๔๐ ตาราง เมตร	๐	๑,๐๐๐,๐๐๐	๑,๐๐๐,๐๐๐	๐	๐	มีลานคอนกรีตที่ได้ มาตรฐาน ร้อยละ ๑๐๐	ประชาชนได้ใช้ประโยชน์	กองช่าง (งานก่อสร้าง)

๑ ยุทธศาสตร์การพัฒนาองค์การบริหารส่วนตำบลนาตง ยุทธศาสตร์ที่ ๑ ยุทธศาสตร์การพัฒนาด้านโครงสร้างพื้นฐาน

๑.๑ กลยุทธ์ที่ ๓ กลยุทธ์การพัฒนาด้านผังเมืองและควบคุมอาคาร

(๑) แผนงาน อุตสาหกรรมและการโยธา งาน ก่อสร้าง

ที่	โครงการ	วัตถุประสงค์	เป้าหมาย (ผลผลิตของโครงการ)	งบประมาณ (บาท)					ตัวชี้วัด (KPI)	ผลที่คาดว่าจะได้รับ	หน่วยงาน รับผิดชอบหลัก
				๒๕๖๖	๒๕๖๗	๒๕๖๘	๒๕๖๙	๒๕๗๐			
๒๘	โครงการปรับปรุง อาคาร อเนกประสงค์ (อาคาร สำนักงาน อบต.นาตง)	เพื่อปรับปรุงอาคาร สำนักงานให้อยู่ในสภาพที่ ใช้งานได้ดีดั้งเดิม	อาคารสำนักงาน อบต. นาตงพื้นที่ทั้งหมด ๕๔๐ ตารางเมตร ตามแบบที่ องค์การบริหารส่วน ตำบลนาตงกำหนด	๕๐๐,๐๐๐	๘๐๐,๐๐๐	๘๐๐,๐๐๐	๘๐๐,๐๐๐	๘๐๐,๐๐๐	มีอาคารที่ได้ มาตรฐาน	มีอาคารที่สภาพ คงทน ถาวร	กองช่าง (งานก่อสร้าง)
๒๙	โครงการทำขุมประตูป้าย หมู่บ้านทางเข้าบ้านโสกบง	เพื่อทำป้ายทางเข้าหมู่บ้าน บ้านโสกบง	ตามแบบแปลน อบต.นา ตงกำหนด	๒๐๐,๐๐๐	๒๐๐,๐๐๐	๒๐๐,๐๐๐	๒๐๐,๐๐๐	๒๐๐,๐๐๐	ป้ายหมู่บ้าน	มีป้ายหมู่บ้านที่ชัดเจน	กองช่าง (งานก่อสร้าง)
๓๐	โครงการก่อสร้างโดมสนาม เด็กเล่นศูนย์พัฒนาเด็กเล็ก อบต.นาตง	เพื่อก่อสร้างโดมสนามเด็ก เล่นศูนย์พัฒนาเด็กเล็ก อบต.นาตง	ตามแบบแปลน อบต.นา ตงกำหนด	๒๕๐,๐๐๐	๒๕๐,๐๐๐	๒๕๐,๐๐๐	๒๕๐,๐๐๐	๒๕๐,๐๐๐	มีโดมได้มาตรฐาน ร้อยละ ๘๐	มีสนามเด็กเล่นที่ได้ มาตรฐานปลอดภัย	กองช่าง (งานก่อสร้าง)
๓๑	โครงการสร้างลานตาก พืชผลเพื่อการเกษตร แบบ คสล. บ้านโสกบง	เพื่อสร้างลานตากพืชผล ทางการเกษตร	บ้านโสกบง กว้าง ๑๐ เมตร ยาว ๑๕ เมตร	๒๕๐,๐๐๐	๒๕๐,๐๐๐	๒๕๐,๐๐๐	๒๕๐,๐๐๐	๒๕๐,๐๐๐	มีลานตากได้ มาตรฐาน	มีลานตากพืชผล ทางการเกษตร	กองช่าง (งานก่อสร้าง)
๓๒	โครงการก่อสร้างลานกีฬา คสล.บ้านโสกบง	เพื่อก่อสร้างลานกีฬากีฬา โสกบงจำนวน ๑ แห่ง	จำนวน ๑ แห่ง กว้าง ๑๐ เมตร ยาว ๑๕ เมตร	๓๐๐,๐๐๐	๓๐๐,๐๐๐	๓๐๐,๐๐๐	๓๐๐,๐๐๐	๓๐๐,๐๐๐	ลานกีฬาได้ มาตรฐาน	มีที่ออกกำลังกาย ห่างไกลยาเสพติด	กองช่าง (งานก่อสร้าง)
๓๓	โครงการก่อสร้าง฼าปน สถานบ้านห้วยมะยม	เพื่อก่อสร้าง฼าปนสถาน บ้านห้วยมะยม	บ้านห้วยมะยมตามแบบ แปลน อบต.นาตงกำหนด	๒๐๐,๐๐๐	๒๐๐,๐๐๐	๒๐๐,๐๐๐	๒๐๐,๐๐๐	๒๐๐,๐๐๐	มี฼าปนสถานที่ได้ มาตรฐาน	ประชาชนในหมู่บ้าน ได้รับประโยชน์	กองช่าง (งานก่อสร้าง)
๓๔	โครงการจัดซื้อที่ดิน	เพื่อบริการสาธารณะใน อนาคต	หมู่ที่ ๑-๘ จำนวน ๑ แปลง	๑,๕๐๐,๐๐๐	๑,๕๐๐,๐๐๐	๑,๕๐๐,๐๐๐	๐	๐	ที่ดิน ๑ แปลง	ประชาชนมีสถานที่ ไว้บริการสาธารณะ	กองช่าง (งานก่อสร้าง)
๓๕	โครงการก่อสร้างบ้านพัก พนักงานส่วนตำบล	เพื่อเป็นที่พักของพนักงาน ส่วนตำบลและพนักงานจ้าง	จำนวน ๑ หลัง (แบบ แปลนตามที่ อบต.นาตง กำหนด)	๒,๕๐๐,๐๐๐	๒,๕๐๐,๐๐๐	๒,๕๐๐,๐๐๐	๒,๕๐๐,๐๐๐	๒,๕๐๐,๐๐๐	บ้านพัก ๔ ห้อง	พนักงานมีบ้านพัก ใกล้ที่ทำงานและ ประหยัดค่าใช้จ่าย	กองช่าง (งานก่อสร้าง)
๓๖	โครงการปรับปรุง/ต่อเติม ศูนย์พัฒนาเด็กเล็ก อบต. นาตง	เพื่อรองรับจำนวนเด็กที่ เพิ่มขึ้นทุกปี	ตามแบบแปลน อบต. กำหนด	๓๐๐,๐๐๐	๓๐๐,๐๐๐	๓๐๐,๐๐๐	๓๐๐,๐๐๐	๓๐๐,๐๐๐	มีศูนย์ที่ได้มาตรฐาน	ศูนย์พัฒนาเด็กเล็กมี ความแข็งแรง ปลอดภัยต่อครูและ เด็ก	กองช่าง (งานก่อสร้าง)



๑ ยุทธศาสตร์การพัฒนาองค์การบริหารส่วนตำบลนวดง ยุทธศาสตร์ที่ ๑ ยุทธศาสตร์การพัฒนาด้านโครงสร้างพื้นฐาน

๑.๑ กลยุทธ์ที่ ๓ กลยุทธ์การพัฒนาด้านผังเมืองและควบคุมอาคาร

(๑) แผนงาน อุตสาหกรรมและการโยธา งาน ก่อสร้าง

ที่	โครงการ	วัตถุประสงค์	เป้าหมาย (ผลผลิตของโครงการ)	งบประมาณ (บาท)					ตัวชี้วัด (KPI)	ผลที่คาดว่าจะได้รับ	หน่วยงาน รับผิดชอบหลัก
				๒๕๖๖	๒๕๖๗	๒๕๖๘	๒๕๖๙	๒๕๗๐			
๓๗	โครงการก่อสร้างโรงจอดรถ	เพื่อให้พนักงานส่วนตำบล ผู้บริหารที่มีจอดรถเป็น สัดส่วน	จำนวน ๑ แห่ง	๕๐๐,๐๐๐	๕๐๐,๐๐๐	๕๐๐,๐๐๐	๕๐๐,๐๐๐	๕๐๐,๐๐๐	มีโรงจอดรถได้ มาตรฐาน	มีความเป็นระเบียบ เรียบร้อย ในสถานที่ ราชการ	กองช่าง (งานก่อสร้าง)
๓๘	โครงการก่อสร้างอาคาร และลานคอนกรีตเสริม เหล็กตลาดประมูล	เพื่อเป็นศูนย์กลางในการ จำหน่ายสินค้าการเกษตร	ตามแบบแปลน อบต. กำหนด	๓๐๐,๐๐๐	๓๐๐,๐๐๐	๓๐๐,๐๐๐	๓๐๐,๐๐๐	๓๐๐,๐๐๐	มีอาคารและลานค สล.ที่ได้มาตรฐาน	ประชาชนในตำบล นวดงมีที่จำหน่าย สินค้าการเกษตร	กองช่าง (งานก่อสร้าง)
๓๙	โครงการก่อสร้างรั้วที่ทำ การ อบต.นวดง	เพื่อป้องกันทรัพย์สินของ ราชการให้มีความปลอดภัย	ระยะทาง ๓๕๐ เมตร สูง ๒ เมตร	๘๐๐,๐๐๐	๘๐๐,๐๐๐	๘๐๐,๐๐๐	๘๐๐,๐๐๐	๘๐๐,๐๐๐	มีรั้วที่ได้มาตรฐาน	สถานที่ราชการ ปลอดภัยยิ่งขึ้น มี ความเป็นสัดส่วน	กองช่าง (งานก่อสร้าง)
๔๐	โครงการปรับปรุงซ่อมแซม อาคารเอนกประสงค์ (อาคารสำนักงาน อบต. นวดง)	เพื่อปรับปรุงอาคาร สำนักงานให้อยู่ในสภาพที่ ใช้งานได้ดั้งเดิม	อาคารสำนักงาน อบต. นวดงพื้นที่ทั้งหมด ๕๔๐ ตารางเมตร	๕๐๐,๐๐๐	๕๐๐,๐๐๐	๕๐๐,๐๐๐	๕๐๐,๐๐๐	๕๐๐,๐๐๐	มีอาคารที่ได้ มาตรฐาน	มีอาคารที่สภาพ คงทน ถาวร	กองช่าง (งานก่อสร้าง)
๔๑	โครงการก่อสร้างศูนย์ ป้องกันและบรรเทาสา ธารณภัย อบต.นวดง	เพื่อก่อสร้างศูนย์ป้องกัน และบรรเทาสาธารณภัย อบต.นวดง	จำนวน ๑ แห่ง ตามแบบ แปลน อบต.นวดง	๑,๕๐๐,๐๐๐	๑,๕๐๐,๐๐๐	๑,๕๐๐,๐๐๐	๑,๕๐๐,๐๐๐	๑,๕๐๐,๐๐๐	มีศูนย์ฯ ที่ได้ มาตรฐาน	มีศูนย์ป้องกันฯใน การติดต่องานต่างๆ	กองช่าง (งานก่อสร้าง)
๔๒	โครงการปรับปรุงซ่อมแซม ศูนย์ป้องกันและบรรเทาสา ธารณภัย อบต.นวดง	เพื่อปรับปรุงซ่อมแซมศูนย์ ป้องกันและบรรเทาสา ธารณภัย อบต.นวดง	ตามแบบแปลน อบต.นา ดงกำหนด	๓๐๐,๐๐๐	๓๐๐,๐๐๐	๓๐๐,๐๐๐	๓๐๐,๐๐๐	๓๐๐,๐๐๐	มีศูนย์ฯ ที่ได้ มาตรฐาน	ศูนย์มีความแข็งแรง ใช้งานได้นาน	กองช่าง (งานก่อสร้าง)
๔๓	โครงการก่อสร้างศูนย์ พัฒนาเด็กเล็ก อบต.นวดง	เพื่อก่อสร้างศูนย์พัฒนาเด็ก เล็ก อบต.นวดง	จำนวน ๑ แห่งตามแบบ แปลน อบต.นวดง	๒,๕๐๐,๐๐๐	๒,๕๐๐,๐๐๐	๒,๕๐๐,๐๐๐	๒,๕๐๐,๐๐๐	๒,๕๐๐,๐๐๐	มีศูนย์ฯ ที่ได้ มาตรฐาน	มีศูนย์ฯ ที่ได้แข็งแรง ปลอดภัย	กองช่าง (งานก่อสร้าง)
๔๔	โครงการถมดินศูนย์พัฒนา เด็กเล็กอบต.นวดง	เพื่อปรับพื้นที่ ศูนย์พัฒนา เด็กเล็ก อบต.นวดงให้ สามารถประกอบกิจกรรม	ตามแบบแปลน อบต.นา ดงกำหนด	๓๐๐,๐๐๐	๓๐๐,๐๐๐	๓๐๐,๐๐๐	๓๐๐,๐๐๐	๓๐๐,๐๐๐	มีพื้นที่จัดกิจกรรม และก่อสร้าง	มีสถานที่ได้ใช้ ประโยชน์เพิ่มขึ้น	กองช่าง (งานก่อสร้าง)

๑ ยุทธศาสตร์การพัฒนาองค์การบริหารส่วนตำบลนางตง ยุทธศาสตร์ที่ ๑ ยุทธศาสตร์การพัฒนาด้านโครงสร้างพื้นฐาน

๑.๑ กลยุทธ์ที่ ๓ กลยุทธ์การพัฒนาด้านผังเมืองและควบคุมอาคาร

(๑) แผนงาน อุตสาหกรรมและการโยธา งาน ก่อสร้าง

ที่	โครงการ	วัตถุประสงค์	เป้าหมาย (ผลผลิตของโครงการ)	งบประมาณ (บาท)					ตัวชี้วัด (KPI)	ผลที่คาดว่าจะได้รับ	หน่วยงาน รับผิดชอบหลัก
				๒๕๖๖	๒๕๖๗	๒๕๖๘	๒๕๖๙	๒๕๗๐			
๔๕	โครงการปรับปรุงซ่อมแซมอาคารสภรณภักกองทุนสวนยางนาถง จำกัด	เพื่อปรับปรุงซ่อมแซมอาคารสภรณภักกองทุนสวนยางนาถง จำกัด	บ้านชัยเจริญ กว้าง ๕.๕๐ เมตรยาว ๑๔ เมตร	๒๐๐,๐๐๐	๒๐๐,๐๐๐	๒๐๐,๐๐๐	๒๐๐,๐๐๐	๒๐๐,๐๐๐	มีอาคารได้มาตรฐาน	ประชาชนมีสถานที่ในการประกอบกิจกรรมการเกษตร	กองช่าง (งานก่อสร้าง)
๔๖	โครงการก่อสร้างป้ายศูนย์พัฒนาเด็กเล็ก อบต.นาถง	เพื่อประชาสัมพันธ์ศูนย์พัฒนาเด็กเล็ก	ศูนย์พัฒนาเด็กเล็กอบต.นาถง(ตามแบบแปลนอบต.นาถงกำหนด)	๓๐๐,๐๐๐	๓๐๐,๐๐๐	๓๐๐,๐๐๐	๓๐๐,๐๐๐	๓๐๐,๐๐๐	ป้ายได้มาตรฐาน	สามารถมองเห็นศูนย์พัฒนาเด็กเล็กได้ดียิ่งขึ้น	กองช่าง (งานก่อสร้าง)
๔๗	โครงการก่อสร้างสนามเด็กเล่น พร้อมอุปกรณ์ออกกำลังกาย	เพื่อส่งเสริมให้ประชาชนได้มีการใช้เวลาว่างเกิดประโยชน์ มีสุขภาพแข็งแรง	ศูนย์พัฒนาเด็กเล็กอบต.นาถง	๒๐๐,๐๐๐	๒๐๐,๐๐๐	๒๐๐,๐๐๐	๒๐๐,๐๐๐	๒๐๐,๐๐๐	เด็ก ผู้ใหญ่มีกิจกรรมร้อยละ ๑๐	เด็ก เยาวชน ประชาชนมีสุขภาพที่แข็งแรง ใช้เวลาว่างในกิจกรรม	กองช่าง (งานก่อสร้าง)
๔๘	โครงการถมดินภายในบริเวณที่ทำการ อบต.นาถง	เพื่อปรับพื้นที่ อบต.นาถงให้สามารถประกอบกิจกรรมและก่อสร้างสิ่งปลูกสร้างได้	อบต.นาถงตามแบบแปลน อบต.นาถงกำหนด	๑๐๐,๐๐๐	๑๐๐,๐๐๐	๒๐๐,๐๐๐	๒๐๐,๐๐๐	๒๐๐,๐๐๐	มีพื้นที่จัดกิจกรรมร้อยละ ๑๐	ประชาชนและอบต.นาถงใช้ประโยชน์ร่วมกัน	กองช่าง (งานก่อสร้าง)
๔๙	โครงการปรับปรุง/ต่อเติมศูนย์กู้ชีพ กู้ภัย อบต.นาถง	เพื่อปรับปรุงอาคารศูนย์กู้ชีพกู้ภัย อบต.นาถง	อบต.นาถง(ตามแบบแปลนอบต.นาถง กำหนด)	๓๐๐,๐๐๐	๓๐๐,๐๐๐	๓๐๐,๐๐๐	๓๐๐,๐๐๐	๓๐๐,๐๐๐	ศูนย์ฯ มีสภาพที่ดี ร้อยละ ๘๐	ศูนย์กู้ชีพมีความมั่นคงแข็งแรง	กองช่าง (งานก่อสร้าง)
๕๐	โครงการก่อสร้างห้องน้ำประชาชนและคนพิการ	เพื่อบริการประชาชนทั่วไป คนพิการ และผู้สูงอายุ	งานอาคารห้องน้ำคนพิการและผู้สูงอายุ ก ๒.๑๕ ม. ย ๒.๔๐ ม. ส ๒.๖๐ ม.	๕๐๐,๐๐๐	๕๐๐,๐๐๐	๕๐๐,๐๐๐	๕๐๐,๐๐๐	๕๐๐,๐๐๐	มีห้องน้ำที่ได้มาตรฐาน	ประชาชน คนพิการ และผู้สูงอายุได้รับความสะดวก	กองช่าง (งานก่อสร้าง)
๕๑	โครงการก่อสร้างป้ายอบต.นาถง	เพื่อก่อสร้างป้าย อบต.นาถง จำนวน ๑ ป้าย	จำนวน ๑ ป้าย	๕๐๐,๐๐๐	๕๐๐,๐๐๐	๕๐๐,๐๐๐	๕๐๐,๐๐๐	๕๐๐,๐๐๐	มีป้ายที่ได้มาตรฐาน	สามารถมองเห็นได้ง่าย	กองช่าง (งานก่อสร้าง)
<b>รวม</b>				<b>๓๑,๘๕๐,๐๐๐</b>	<b>๓๓,๑๕๐,๐๐๐</b>	<b>๓๘,๕๕๐,๐๐๐</b>	<b>๓๖,๐๕๐,๐๐๐</b>	<b>๓๖,๐๕๐,๐๐๐</b>			

**รายละเอียดโครงการพัฒนา**  
**แผนพัฒนาท้องถิ่น (พ.ศ.๒๕๖๖-๒๕๗๐) แก๊ซ ครั้งที่ ๑/๒๕๖๖**  
**องค์การบริหารส่วนตำบลนาตง ตำบลนาตง อำเภอปากคาด จังหวัดบึงกาฬ**

- ก. ยุทธศาสตร์ชาติ ๒๐ ปี ยุทธศาสตร์ที่ ๒ ด้านการสร้างความสามารถในการแข่งขัน ๒๐ ปี
- ข. แผนพัฒนาเศรษฐกิจฯ ฉบับที่ ๑๓ หมายความว่า ๘ มีพื้นที่และเมืองอัจฉริยะที่น่าอยู่ ปลอดภัย เติบโตได้อย่างยั่งยืน
- ค. Sustainable Development Goals: SDGs เป้าหมายที่ ๒ ยุติความหิวโหย บรรลุความมั่นคงทางอาหารและยกระดับโภชนาการและส่งเสริมเกษตรกรรมที่ยั่งยืน
- ง. ยุทธศาสตร์จังหวัด ยุทธศาสตร์ที่ ๑ ส่งเสริมและพัฒนาการผลิตยางพาราครบวงจรและพัฒนาระบบเกษตรกรรมยั่งยืน
- จ. ยุทธศาสตร์การพัฒนาขององค์การบริหารส่วนท้องถิ่นในเขตจังหวัด ยุทธศาสตร์ที่ ๒ การส่งเสริมการเกษตร อาชีพ และคุณภาพชีวิตของประชาชน
- ๑. ยุทธศาสตร์การพัฒนาวงศ์การบริหารส่วนตำบลนาตง ยุทธศาสตร์ที่ ๒ ด้านส่งเสริมคุณภาพชีวิต
  - ๑.๑ กลยุทธ์ที่ ๔ กลยุทธ์การพัฒนาด้านส่งเสริมอาชีพ

(๑) แผนงาน การเกษตร งาน ส่งเสริมการเกษตร

ที่	โครงการ	วัตถุประสงค์	เป้าหมาย (ผลผลิตของโครงการ)	งบประมาณ (บาท)					ตัวชี้วัด (KPI)	ผลที่คาดว่าจะได้รับ	หน่วยงาน รับผิดชอบหลัก
				๒๕๖๖	๒๕๖๗	๒๕๖๘	๒๕๖๙	๒๕๗๐			
๑	โครงการสนับสนุนอาชีพเลี้ยงปลาตู้ให้กับคนพิการ	เพื่อสนับสนุนผู้พิการให้มีรายได้เพิ่มขึ้น	จำนวนผู้พิการทั้งหมดในเขตพื้นที่ อบต.นาตง	๒๐,๐๐๐	๒๐,๐๐๐	๒๐,๐๐๐	๒๐,๐๐๐	๒๐,๐๐๐	ร้อยละ ๕๐ ประชาชนมีรายได้เพิ่มขึ้น	ผู้พิการมีรายได้เสริม	สำนักปลัดฯ
๒	โครงการสนับสนุนอาชีพเลี้ยงไก่ชนไก่พื้นเมือง ไก่พันธุ์ไข่ และเปิด	เพื่อให้ผู้เข้าอบรมมีความรู้นำไปประกอบอาชีพได้	จำนวนครัวเรือนทั้งหมดในเขตพื้นที่ อบต.นาตง	๕๖,๐๐๐	๕๖,๐๐๐	๕๖,๐๐๐	๕๖,๐๐๐	๕๖,๐๐๐	ร้อยละ ๕๐ ประชาชนมีรายได้เพิ่มขึ้น	ผู้เข้าร่วมโครงการมีรายได้เสริมลดค่าใช้จ่ายในครัวเรือน	สำนักปลัดฯ
๓	โครงการเลี้ยงกบในบ่อคอนกรีต/บ่อดินภายในตำบลนาตง	เพื่อเป็นอาชีพเสริมให้กับประชาชนและผู้พิการ	จำนวนครัวเรือนทั้งหมดในเขตพื้นที่ อบต.นาตง	๔๐,๐๐๐	๔๐,๐๐๐	๔๐,๐๐๐	๔๐,๐๐๐	๔๐,๐๐๐	ร้อยละ ๕๐ ประชาชนมีรายได้เพิ่มขึ้น	ผู้เข้าร่วมโครงการมีรายได้เสริมลดค่าใช้จ่ายในครัวเรือน	สำนักปลัดฯ
๔	โครงการจัดหาพันธุ์พืช, พันธุ์ปลา, พันธุ์สัตว์ให้กับเกษตรกร	เพื่อจัดหาพันธุ์พืช พันธุ์ปลาพันธุ์สัตว์ให้กับเกษตรกร	จำนวนครัวเรือนทั้งหมดในเขตพื้นที่ อบต.นาตง	๒๐,๐๐๐	๒๐,๐๐๐	๒๐,๐๐๐	๒๐,๐๐๐	๒๐,๐๐๐	ประชาชนมีรายได้เพิ่มขึ้นร้อยละ ๕๐	ราษฎรที่เข้าร่วมโครงการมีอาชีพเสริมจากอาชีพหลัก	สำนักปลัดฯ
๕	โครงการอบรมเกษตรกรส่งเสริมเศรษฐกิจพอเพียงภายในตำบล	เพื่อให้เกษตรกรได้นำไปปรับใช้ในการประกอบอาชีพ	หมู่ที่ ๑ - ๘ จำนวน ๕๐ คนระยะเวลาอบรม ๒ วัน ประชาชนในตำบล	๒๐,๐๐๐	๒๐,๐๐๐	๒๐,๐๐๐	๒๐,๐๐๐	๒๐,๐๐๐	ประชาชนมีความรู้เพิ่มขึ้นร้อยละ ๕๐	เกษตรกรมีรายได้เพิ่มขึ้นและลดรายจ่ายในครัวเรือน	สำนักปลัดฯ
๖	โครงการส่งเสริมอาชีพอิสระสำหรับผู้พิการ	เพื่อให้ผู้พิการมีอาชีพเสริมและมีรายได้เพิ่มขึ้น	ผู้พิการจำนวน ๗๐ คน	๑๐๐,๐๐๐	๑๐๐,๐๐๐	๑๐๐,๐๐๐	๑๐๐,๐๐๐	๑๐๐,๐๐๐	ประชาชนมีรายได้เพิ่มขึ้นร้อยละ ๕๐	ผู้พิการมีความเป็นอยู่ที่ดีขึ้นร้อยละ ๘๐	สำนักปลัดฯ
๗	โครงการส่งเสริมการเพาะเลี้ยงสัตว์น้ำในแหล่งชุมชนภายในตำบลนาตง	เพื่อการเพาะเลี้ยงสัตว์น้ำให้ประชาชน	หมู่ที่ ๑-๘	๔๐,๐๐๐	๔๐,๐๐๐	๔๐,๐๐๐	๔๐,๐๐๐	๔๐,๐๐๐	ชุมชนมีรายได้ร้อยละ ๕๐	มีรายได้เพิ่มขึ้น	สำนักปลัดฯ

๑. ยุทธศาสตร์การพัฒนาองค์การบริหารส่วนตำบลนาง **ยุทธศาสตร์ที่ ๒** ด้านส่งเสริมคุณภาพชีวิต

๑.๑ กลยุทธ์ที่ ๔ กลยุทธ์การพัฒนาด้านส่งเสริมอาชีพ

(๑) แผนงาน การเกษตร

งาน ส่งเสริมการเกษตร

ที่	โครงการ	วัตถุประสงค์	เป้าหมาย (ผลผลิตของโครงการ)	งบประมาณ (บาท)					ตัวชี้วัด (KPI)	ผลที่คาดว่าจะได้รับ	หน่วยงาน รับผิดชอบหลัก
				๒๕๖๖	๒๕๖๗	๒๕๖๘	๒๕๖๙	๒๕๗๐			
๘	โครงการจัดตั้งศูนย์สาธิตการทำปุ๋ยชีวภาพ	เพื่อส่งเสริมกิจกรรมของหมู่บ้านมีประสิทธิภาพ	หมู่ที่ ๔ จำนวน ๑ ศูนย์ประชาชนในหมู่บ้าน	๕๐,๐๐๐	๕๐,๐๐๐	๕๐,๐๐๐	๕๐,๐๐๐	๕๐,๐๐๐	ประชาชนมีรายได้เพิ่มขึ้นร้อยละ ๕๐	หมู่บ้านบริหารงานมีประสิทธิภาพมากขึ้น	สำนักปลัดฯ
๙	โครงการจัดทำปุ๋ยชีวภาพให้ประชาชน	เพื่อจัดทำปุ๋ยชีวภาพให้กับประชาชน	หมู่ที่ ๑-๘	๕๐,๐๐๐	๕๐,๐๐๐	๕๐,๐๐๐	๕๐,๐๐๐	๕๐,๐๐๐	ประชาชนมีรายได้เพิ่มขึ้นร้อยละ ๕๐	หมู่บ้านบริหารงานมีประสิทธิภาพมากขึ้น	สำนักปลัดฯ
๑๐	โครงการหมู่บ้านเศรษฐกิจพอเพียง	ประชาชนรู้จักนำปรัชญาเศรษฐกิจพอเพียงมาใช้ในชีวิตประจำวัน	ประชาชนหมู่ที่ ๑-๘	๕๐,๐๐๐	๕๐,๐๐๐	๕๐,๐๐๐	๕๐,๐๐๐	๕๐,๐๐๐	ประชาชนร้อยละ ๑๐๐	ประชาชนประหยัดรายจ่าย	สำนักปลัดฯ
๑๑	โครงการเลี้ยงปลาในกระชัง	เพื่อส่งเสริมอาชีพให้กับประชาชน	ประชาชนหมู่ที่ ๑-๘	๘๐๐,๐๐๐	๘๐๐,๐๐๐	๘๐๐,๐๐๐	๘๐๐,๐๐๐	๘๐๐,๐๐๐	ประชาชนมีรายได้เพิ่มขึ้นร้อยละ ๕๐	เกษตรกรมีรายได้เพิ่มขึ้นและลดรายจ่ายในครัวเรือน	สำนักปลัดฯ
๑๒	โครงการส่งเสริมการท่องเที่ยวเชิงนิเวศ หมู่ที่ ๘ บ้านห้วยมะยม ตำบลนางอำเภอบางคนทีจังหวัดบึงกาฬ	เพื่อส่งเสริมการท่องเที่ยวเชิงนิเวศ หมู่ที่ ๘ บ้านห้วยมะยม	หมู่ที่ ๘ บ้านห้วยมะยม	๓๐๐,๐๐๐	๓๐๐,๐๐๐	๓๐๐,๐๐๐	๓๐๐,๐๐๐	๓๐๐,๐๐๐	ส่งเสริมการท่องเที่ยว ร้อยละ ๖๐	ประชาชนมีสถานที่ท่องเที่ยว เพิ่มรายได้	สำนักปลัดฯ
๑๓	โครงการส่งเสริมเกษตรอินทรีย์ภายในตำบล	เพื่อเกษตรลดปริมาณการใช้สารเคมีในพื้นที่การเกษตร	จำนวนครัวเรือนทั้งหมดในเขตพื้นที่ อบต.นางดง	๒๐,๐๐๐	๒๐,๐๐๐	๒๐,๐๐๐	๒๐,๐๐๐	๒๐,๐๐๐	ร้อยละ ๕๐ ประชาชนมีรายได้เพิ่มขึ้น	เกษตรกรมีรายได้เพิ่มขึ้นและลดรายจ่ายในครัวเรือน	สำนักปลัดฯ
๑๔	โครงการสนับสนุนอาชีพเลี้ยงปลาให้กับคนพิการ	เพื่อสนับสนุนผู้พิการให้มีรายได้เพิ่มขึ้น	จำนวนผู้พิการทั้งหมดในเขตพื้นที่ อบต.นางดง	๒๐,๐๐๐	๒๐,๐๐๐	๒๐,๐๐๐	๒๐,๐๐๐	๒๐,๐๐๐	ร้อยละ ๕๐ ประชาชนมีรายได้เพิ่มขึ้น	ผู้พิการมีรายได้เสริม	สำนักปลัดฯ
๑๕	โครงการสนับสนุนอาชีพเลี้ยงไก่ชนไก่พื้นเมือง ไก่พันธุ์ไข่ และเป็ด	เพื่อให้ผู้เข้าอบรมมีความรู้นำไปประกอบอาชีพได้	จำนวนครัวเรือนทั้งหมดในเขตพื้นที่ อบต.นางดง	๕๖๐๐๐	๕๖๐๐๐	๕๖๐๐๐	๕๖๐๐๐	๕๖๐๐๐	ร้อยละ ๕๐ ประชาชนมีรายได้เพิ่มขึ้น	ผู้เข้าร่วมโครงการมีรายได้เสริมลดค่าใช้จ่ายในครัวเรือน	สำนักปลัดฯ
๑๖	โครงการเลี้ยงกบในบ่อคอนกรีต/บ่อดินภายในตำบลนางดง	เพื่อเป็นอาชีพเสริมให้กับประชาชนและผู้พิการ	จำนวนครัวเรือนทั้งหมดในเขตพื้นที่ อบต.นางดง	๔๐๐๐๐	๔๐๐๐๐	๔๐๐๐๐	๔๐๐๐๐	๔๐๐๐๐	ร้อยละ ๕๐ ประชาชนมีรายได้เพิ่มขึ้น	ผู้เข้าร่วมโครงการมีรายได้เสริมลดค่าใช้จ่ายในครัวเรือน	สำนักปลัดฯ

๑. ยุทธศาสตร์การพัฒนาองค์การบริหารส่วนตำบลนาง **ยุทธศาสตร์ที่ ๒** ด้านส่งเสริมคุณภาพชีวิต

๑.๑ กลยุทธ์ที่ ๔ กลยุทธ์การพัฒนาด้านส่งเสริมอาชีพ

(๑) แผนงาน การเกษตร

งาน ส่งเสริมการเกษตร

ที่	โครงการ	วัตถุประสงค์	เป้าหมาย (ผลผลิตของโครงการ)	งบประมาณ (บาท)					ตัวชี้วัด (KPI)	ผลที่คาดว่าจะได้รับ	หน่วยงาน รับผิดชอบหลัก
				๒๕๖๖	๒๕๖๗	๒๕๖๘	๒๕๖๙	๒๕๗๐			
๑๗	โครงการจัดหาพันธุ์พืช, พันธุ์ปลา,พันธุ์สัตว์ให้กับเกษตรกร	เพื่อจัดหาพันธุ์พืช พันธุ์ปลาพันธุ์สัตว์ให้กับเกษตรกร	จำนวนครัวเรือนทั้งหมดในเขตพื้นที่ อบต.นาง	๒๐๐๐๐	๒๐๐๐๐	๒๐๐๐๐	๒๐๐๐๐	๒๐๐๐๐	ประชาชนมีรายได้เพิ่มขึ้นร้อยละ ๕๐	ราษฎรที่เข้าร่วมโครงการมีอาชีพเสริมจากอาชีพหลัก	สำนักปลัดฯ
๑๘	โครงการอบรมเกษตรกรส่งเสริมเศรษฐกิจพอเพียงภายในตำบล	เพื่อให้เกษตรกรได้นำไปปรับใช้ในการประกอบอาชีพ	หมู่ที่ ๑ - ๘ จำนวน ๕๐ คนระยะเวลาอบรม ๒ วันประชาชนในตำบล	๒๐๐๐๐	๒๐๐๐๐	๒๐๐๐๐	๒๐๐๐๐	๒๐๐๐๐	ประชาชนมีความรู้เพิ่มขึ้นร้อยละ ๕๐	เกษตรกรมีรายได้เพิ่มขึ้นและลดรายจ่ายในครัวเรือน	สำนักปลัดฯ
๑๙	โครงการส่งเสริมอาชีพอิสระสำหรับผู้พิการ	เพื่อให้ผู้พิการมีอาชีพเสริมและมีรายได้เพิ่มขึ้น	ผู้พิการจำนวน ๗๐ คน	๑๐๐๐๐๐	๑๐๐๐๐๐	๑๐๐๐๐๐	๑๐๐๐๐๐	๑๐๐๐๐๐	ประชาชนมีรายได้เพิ่มขึ้นร้อยละ ๕๐	ผู้พิการมีความเป็นอยู่ที่ดีขึ้นร้อยละ ๘๐	สำนักปลัดฯ
๒๐	โครงการส่งเสริมการเพาะเลี้ยงสัตว์น้ำในแหล่งชุมชนภายในตำบลนาง	เพื่อการเพาะเลี้ยงสัตว์น้ำให้ประชาชน	หมู่ที่ ๑-๘	๔๐๐๐๐	๔๐๐๐๐	๔๐๐๐๐	๔๐๐๐๐	๔๐๐๐๐	ชุมชนมีรายได้ร้อยละ ๕๐	มีรายได้เพิ่มขึ้น	
๒๑	โครงการจัดตั้งศูนย์สาธิตการทำปุ๋ยชีวภาพ	เพื่อส่งเสริมกิจกรรมของหมู่บ้านมีประสิทธิภาพ	หมู่ที่ ๔ จำนวน ๑ ศูนย์ประชาชนในหมู่บ้าน	๕๐๐๐๐	๕๐๐๐๐	๕๐๐๐๐	๕๐๐๐๐	๕๐๐๐๐	ประชาชนมีรายได้เพิ่มขึ้นร้อยละ ๕๐	หมู่บ้านบริหารงานมีประสิทธิภาพมากขึ้น	สำนักปลัดฯ
๑๓	โครงการจัดตั้งศูนย์สาธิตการทำปุ๋ยชีวภาพของกลุ่มเกษตรกร	การจัดทำปุ๋ยชีวภาพให้กับกลุ่มเกษตรกร	ประชาชน หมู่ที่ ๑-๘	๒๐๐,๐๐๐	๒๐๐,๐๐๐	๒๐๐,๐๐๐	๒๐๐,๐๐๐	๒๐๐,๐๐๐	เกษตรกรร้อยละ ๖๐	ประชาชนมีรายได้เสริมและมีปุ๋ยไว้สำหรับใส่พืชสวน พืชไร่	สำนักปลัดฯ
๒๒	โครงการจัดทำปุ๋ยชีวภาพ	เพื่อจัดทำปุ๋ยชีวภาพให้ประชาชน	หมู่ที่ ๑-๘	๕๐๐๐๐	๕๐๐๐๐	๕๐๐๐๐	๕๐๐๐๐	๕๐๐๐๐	ประชาชนมีรายได้เพิ่มขึ้นร้อยละ ๕๐	หมู่บ้านบริหารงานมีประสิทธิภาพมากขึ้น	สำนักปลัดฯ
๒๓	โครงการหมู่บ้านเศรษฐกิจพอเพียง	ประชาชนรู้จักนำปรัชญาเศรษฐกิจพอเพียงมาใช้ในชีวิตประจำวัน	ประชาชนหมู่ที่ ๑-๘	๕๐๐๐๐	๕๐๐๐๐	๕๐๐๐๐	๕๐๐๐๐	๕๐๐๐๐	ประชาชนร้อยละ ๑๐๑	ประชาชนประหยัดรายจ่าย	สำนักปลัดฯ
๒๔	โครงการเลี้ยงปลาในกระชัง	เพื่อส่งเสริมอาชีพให้ประชาชน	ประชาชนหมู่ที่ ๑-๘	๘๐๐๐๐๐	๘๐๐๐๐๐	๘๐๐๐๐๐	๘๐๐๐๐๐	๘๐๐๐๐๐	ประชาชนมีรายได้เพิ่มขึ้นร้อยละ ๕๑	เกษตรกรมีรายได้เพิ่มขึ้นและลดรายจ่ายในครัวเรือน	สำนักปลัดฯ
<b>รวม</b>				<b>๓,๐๑๒,๐๐๐</b>	<b>๓,๐๑๒,๐๐๐</b>	<b>๓,๐๑๒,๐๐๐</b>	<b>๓,๐๑๒,๐๐๐</b>	<b>๓,๐๑๒,๐๐๐</b>			

# รายละเอียดโครงการพัฒนา

๓.๒ บัญชีโครงการพัฒนาท้องถิ่น

แบบ ผ.๐๒

## รายละเอียดโครงการพัฒนา

แผนพัฒนาท้องถิ่น (พ.ศ.๒๕๖๖-๒๕๗๐) ทบพว. ครั้งที่ ๑/๒๕๖๗  
องค์การบริหารส่วนตำบลนาดง ตำบลนาดง อำเภอปากคาด จังหวัดบึงกาฬ

- ก. ยุทธศาสตร์ชาติ ๒๐ ปี ยุทธศาสตร์ที่ ๓ ด้านการพัฒนาและเสริมสร้างศักยภาพทรัพยากรมนุษย์
- ข. แผนพัฒนาเศรษฐกิจฯ ฉบับที่ ๑๓ หมายเหตุที่ ๘ มีพื้นที่และเมืองอัจฉริยะที่น่าอยู่ ปลอดภัย เติบโตได้อย่างยั่งยืน
- ค. Sustainable Development Goals: SDGs เป้าหมายที่ ๓ สร้างหลักประกันว่าคนมีชีวิตที่มีสุขภาพดีและส่งเสริมความเป็นอยู่ที่ดีสำหรับทุกคนในทุกวัย
- ง. ยุทธศาสตร์จังหวัด ยุทธศาสตร์ที่ ๔ การพัฒนาคน สังคม และความมั่นคงสู่สังคมสงบสุข
- จ. ยุทธศาสตร์การพัฒนาขององค์กรปกครองส่วนท้องถิ่นในเขตจังหวัด ยุทธศาสตร์ที่ ๒ การส่งเสริมการเกษตร อาชีพ และคุณภาพชีวิตของประชาชน
- ๑. ยุทธศาสตร์การพัฒนาองค์การบริหารส่วนตำบลนาดง ยุทธศาสตร์ที่ ๒ ด้านส่งเสริมคุณภาพชีวิต
  - ๑.๑ กลยุทธ์ที่ ๒ กลยุทธ์การพัฒนาด้านสวัสดิการสังคม

(๑) แผนงาน สังคมสงเคราะห์ งาน สวัสดิการสังคมและสังคมสงเคราะห์

ที่	โครงการ	วัตถุประสงค์	เป้าหมาย (ผลผลิตของโครงการ)	งบประมาณ (บาท)					ตัวชี้วัด (KPI)	ผลที่คาดว่าจะได้รับ	หน่วยงานรับผิดชอบ
				๒๕๖๖	๒๕๖๗	๒๕๖๘	๒๕๖๙	๒๕๗๐			
๑	โครงการสนับสนุนกลุ่มอาชีพผลิตปุ๋ยหมัก หมู่ที่ ๒ บ้านโนนสำราญ ตำบลนาดง อำเภอปากคาด จังหวัดบึงกาฬ	เพื่อสนับสนุนกลุ่มอาชีพผลิตปุ๋ยหมัก หมู่ที่ ๒ บ้านโนนสำราญ	กลุ่มอาชีพผลิตปุ๋ยหมัก	๒๐,๐๐๐	๒๐,๐๐๐	๒๐,๐๐๐	๒๐,๐๐๐	๒๐,๐๐๐	ได้รับการส่งเสริมอาชีพเพิ่มรายได้ ร้อยละ ๘๐	ประชาชนได้รับการส่งเสริมอาชีพเพิ่มรายได้	กองสวัสดิการสังคม
๒	โครงการอุดหนุนกลุ่มเศรษฐกิจพอเพียง หมู่ที่ ๓ บ้านนาดง ตำบลนาดง อำเภอปากคาด จังหวัดบึงกาฬ	เพื่ออุดหนุนกลุ่มเศรษฐกิจพอเพียง หมู่ที่ ๓ บ้านนาดง	กลุ่มเศรษฐกิจพอเพียง	๒๐,๐๐๐	๒๐,๐๐๐	๒๐,๐๐๐	๒๐,๐๐๐	๒๐,๐๐๐	ได้รับการส่งเสริมอาชีพเพิ่มรายได้ ร้อยละ ๘๐	ประชาชนได้รับการส่งเสริมอาชีพเพิ่มรายได้	กองสวัสดิการสังคม
๓	โครงการ ๑ ตำบล ๑ แผนแม่บทชุมชนทั้งตนเองจังหวัดบึงกาฬ	เพื่อเสริมสร้างความเข้มแข็งและขีดความสามารถในการพัฒนาคุณภาพชีวิตของประชาชน	หมู่ที่ ๑-๘	๒๐,๐๐๐	๒๐,๐๐๐	๒๐,๐๐๐	๒๐,๐๐๐	๒๐,๐๐๐	ประชาชนร้อยละ ๕๐ มีรายได้เพิ่มขึ้น	ประชาชนมีเป้าหมายมีแผนแม่บทตามเกณฑ์ มีคุณภาพชีวิตและความเป็นอยู่ตรงตามความต้องการของ	กองสวัสดิการสังคม
๔	โครงการช่วยเหลือผู้ด้อยโอกาสจ้างนักเรียนในช่วงปิดเทอม	เพื่อช่วยเหลือเด็กยากจนให้มีทุนการศึกษาเพิ่มเติม	หมู่ที่ ๑-๘	๓๐,๐๐๐	๓๐,๐๐๐	๓๐,๐๐๐	๓๐,๐๐๐	๓๐,๐๐๐	ผู้ด้อยโอกาสร้อยละ ๑๐๐ ได้รับความช่วยเหลือตามกฎหมาย	นักเรียนมีคุณภาพชีวิตที่ดีขึ้นลดภาระให้กับผู้ปกครอง	กองสวัสดิการสังคม

๑. ยุทธศาสตร์การพัฒนากิจการบริการส่วนตำบลนาง **ยุทธศาสตร์ที่ ๒** ด้านส่งเสริมคุณภาพชีวิต

๑.๑ กลยุทธ์ที่ ๒ กลยุทธ์การพัฒนาด้านสวัสดิการสังคม

(๑) แผนงาน สังคมสงเคราะห์

งาน สวัสดิการสังคมและสังคมสงเคราะห์

ที่	โครงการ	วัตถุประสงค์	เป้าหมาย (ผลผลิตของโครงการ)	งบประมาณ (บาท)					ตัวชี้วัด (KPI)	ผลที่คาดว่าจะ ได้รับ	หน่วยงาน รับผิดชอบ
				๒๕๖๖	๒๕๖๗	๒๕๖๘	๒๕๖๙	๒๕๗๐			
๕	โครงการช่วยเหลือผู้ประสบ สาธารณภัยภายในตำบลนาง	เพื่อบรรเทาความเดือดร้อน เบื้องต้นให้กับผู้เดือดร้อน ตามอำนาจหน้าที่ของ องค์กรปกครองส่วนท้องถิ่น	ประชาชนที่ ประสบ ภัยพิบัติ ธรรมชาติ ด้าน ต่าง ๆ และด้าน อัคคีภัย หมู่ที่ ๑-๘	๑๐๐,๐๐๐	๑๐๐,๐๐๐	๑๐๐,๐๐๐	๑๐๐,๐๐๐	๑๐๐,๐๐๐	จำนวน ครัวเรือนที่ ประสบสา ธารณภัย ได้รับความ ช่วยเหลือ อย่าง ทันที	ผู้เดือนร้อนได้รับการ ดูแลจากหน่วยงาน ของรัฐ	สำนักปลัดฯ
๖	โครงการช่วยเหลือประชาชนตาม อำนาจหน้าที่ขององค์กรปกครอง ส่วนท้องถิ่น	เพื่อเยียวยาผู้ประสบภัยตาม อำนาจหน้าที่ขององค์กร ปกครองส่วนท้องถิ่น	ประชาชนที่ ประสบภัย พิบัติ ธรรมชาติด้าน ต่าง ๆ และด้าน อัคคีภัย หมู่ที่ ๑-๙	๕๐๐,๐๐๐	๕๐๐,๐๐๐	๕๐๐,๐๐๐	๕๐๐,๐๐๐	๕๐๐,๐๐๐	จำนวน ครัวเรือนที่ ประสบสา ธารณภัย	ผู้เดือนร้อนได้รับการ ดูแลจากหน่วยงาน ของรัฐ	สำนักปลัดฯ
๗	โครงการซ่อมแซมบ้านผู้สูงอายุ ผู้ด้อยโอกาสภายในตำบลนาง	เพื่อบรรเทาความเดือดร้อน เบื้องต้นให้กับผู้เดือดร้อน	ประชาชนในตำบล ปีละ ๑ ครั้ง	๒๐,๐๐๐	๒๐,๐๐๐	๒๐,๐๐๐	๒๐,๐๐๐	๒๐,๐๐๐	บ้านอยู่ใน สภาพ ร้อยละ ๗๐	ร้อยละ ๗๐ จากผู้ เดือนร้อนได้รับการ ดูแล ที่ดี หน่วยงานของรัฐ	กอง สวัสดิการฯ
๘	โครงการจัดหาเครื่องกันหนาว เครื่องนุ่งห่ม กับผู้สูงอายุ ผู้พิการ และผู้ด้อยโอกาสภายในตำบลนาง	เพื่อช่วยเหลือผู้ด้อยโอกาสให้ มีความเป็นอยู่ที่ดีขึ้น	ประชาชนในตำบล ปีละ ๑ ครั้ง	๑๐๐,๐๐๐	๑๐๐,๐๐๐	๑๐๐,๐๐๐	๑๐๐,๐๐๐	๑๐๐,๐๐๐	ร้อยละ ๑๐๐ ได้รับความ ช่วยเหลือ ตามกฎหมาย	กลุ่มเป้าหมายมีชีวิต ความเป็นอยู่ที่ดีขึ้น	กอง สวัสดิการฯ
๙	การส่งเสริมสนับสนุนกองทุน สวัสดิการชุมชนตำบลนาง (องค์กรสวัสดิการชุมชน)	เพื่อพัฒนาคุณภาพชีวิต ของกลุ่มผู้สูงอายุใน ตำบลนาง	กองทุนสวัสดิการ ชุมชนตำบลนาง	๕๐,๐๐๐	๕๐,๐๐๐	๕๐,๐๐๐	๕๐,๐๐๐	๕๐,๐๐๐	ร้อยละ ๑๐๐ได้รับ ความ ช่วยเหลือ	ผู้สูงอายุมี คุณภาพชีวิตที่ดี ขึ้นลดภาระให้กับ ผู้ดูแล	กอง สวัสดิการฯ
๑๐	โครงการผู้สูงอายุใส่ใจสุขภาพ	เพื่อรักษาวัฒนธรรมอันดี งามของท้องถิ่นเอาไว้ สืบไป	ผู้สูงอายุทั้งหมด	๔๐,๐๐๐	๔๐,๐๐๐	๘๐,๐๐๐	๘๐,๐๐๐	๘๐,๐๐๐	ร้อยละ ๙๙ ได้รับการดูแล	บุตรหลานมีความ กตัญญู รู้คุณค่าต่อผู้ บงเกิดเกล้า	กอง สวัสดิการฯ
๑๑	โครงการจัดเก็บและบันทึก ข้อมูลการจัดทำแผนพัฒนา ท้องถิ่น	เพื่อส่งเสริมการพัฒนา อปท.	หมู่ที่ ๑-๘	๓๕,๐๐๐	๓๕,๐๐๐	๓๕,๐๐๐	๔๐,๐๐๐	๔๐,๐๐๐	ได้ข้อมูล ร้อยละ ๑๐๐	ได้ข้อมูล ประชากรที่เป็น ปัจจุบันและถูกต้อง	กอง สวัสดิการฯ



๑. ยุทธศาสตร์การพัฒนากองการบริหารส่วนตำบลนาง ยุทธศาสตร์ที่ ๒ ด้านส่งเสริมคุณภาพชีวิต

๑.๑ กลยุทธ์ที่ ๒ กลยุทธ์การพัฒนาด้านสวัสดิการสังคม

(๑) แผนงาน สังคมสงเคราะห์

งาน สวัสดิการสังคมและสังคมสงเคราะห์

ที่	โครงการ	วัตถุประสงค์	เป้าหมาย (ผลผลิตของโครงการ)	งบประมาณ (บาท)					ตัวชี้วัด (KPI)	ผลที่คาดว่าจะ ได้รับ	หน่วยงาน รับผิดชอบ
				๒๕๖๖	๒๕๖๗	๒๕๖๘	๒๕๖๙	๒๕๗๐			
๑๒	โครงการฝึกอาชีพระยะสั้น สำหรับเด็กและเยาวชน	เพื่อฝึกอาชีพให้กับเด็ก และเยาวชนช่วงปิดเทอม	เด็กและเยาวชน	๕๐,๐๐๐	๕๐,๐๐๐	๕๐,๐๐๐	๖๐,๐๐๐	๖๐,๐๐๐	ร้อยละ ๘๐ ได้รับการฝึก อาชีพ	เด็ก เยาวชน ได้รับการฝึก อาชีพเพิ่มรายได้เพิ่ม	กอง สวัสดิการฯ
๑๓	โครงการส่งเสริมและพัฒนา ศักยภาพเด็กและเยาวชน	เด็กและเยาวชนได้รับ การส่งเสริมด้านรายได้ เสริม	เด็กและเยาวชน	๕๐,๐๐๐	๕๐,๐๐๐	๕๐,๐๐๐	๖๐,๐๐๐	๖๐,๐๐๐	ร้อยละ ๘๐ ได้รับการ ส่งเสริม รายได้	เด็ก เยาวชน ได้รับการส่งเสริม รายได้เพิ่ม	กอง สวัสดิการฯ
๑๔	โครงการฝึกอบรมส่งเสริม และพัฒนาศักยภาพผู้สูงอายุ และคนพิการ	เพื่อส่งเสริมอาชีพให้กับ ผู้สูงอายุและคนพิการ	ผู้สูงอายุและคนพิการ	๕๐,๐๐๐	๕๐,๐๐๐	๕๐,๐๐๐	๕๐,๐๐๐	๕๐,๐๐๐	ร้อยละ ๘๐ ได้รับการ ส่งเสริม รายได้	ผู้สูงอายุและคน พิการได้รับการ ส่งเสริมรายได้	กอง สวัสดิการฯ
๑๕	โครงการเยาวชนไทย หัวใจ สะอาด	เพื่อจัดกิจกรรมสำหรับ เยาวชนตำบลนาง	เยาวชนตำบลนาง	๐	๐	๕๐,๐๐๐	๕๐,๐๐๐	๕๐,๐๐๐	เยาวชนร้อยละ ๘๐	เยาวชนทำ กิจกรรมร่วมกัน	กอง สวัสดิการฯ
๑๖	โครงการทอผ้าบ้านไร่	เพื่อจัดโครงการทอผ้า พื้นเมืองบ้านไร่	กลุ่มสตรี กลุ่ม แม่บ้านบ้านไร่	๕๐,๐๐๐	๕๐,๐๐๐	๕๐,๐๐๐	๕๐,๐๐๐	๕๐,๐๐๐	มีเครื่องทอผ้า	กลุ่มสตรี แม่บ้าน เข้มแข็ง	กอง สวัสดิการฯ
๑๗	โครงการส่งเสริมอาชีพกลุ่มทอ เสื่อ.๕ บ้านโสกบง	เพื่อจัดตั้งกลุ่มทอเสื่อ บ้านโสกบง	กลุ่มสตรี กลุ่ม แม่บ้านบ้านโสกบง	๕๐,๐๐๐	๕๐,๐๐๐	๕๐,๐๐๐	๕๐,๐๐๐	๕๐,๐๐๐	มีเครื่องทอ เสื่อ	กลุ่มสตรีมีรายได้ เสริม	กอง สวัสดิการฯ
๑๘	โครงการฝึกอบรมส่งเสริม และพัฒนาศักยภาพสตรี ตำบลนาง	เพื่อส่งเสริมศักยภาพ สตรีตำบลนาง	กลุ่มสตรี กลุ่ม แม่บ้านตำบลนาง	๕๐,๐๐๐	๕๐,๐๐๐	๕๐,๐๐๐	๕๐,๐๐๐	๕๐,๐๐๐	ร้อยละ ๘๐	กลุ่มสตรีมีความ เข้มแข็ง	กอง สวัสดิการฯ
๑๙	อุดหนุนเหล่ากาชาดจังหวัด บึงกาฬ	เพื่ออุดหนุนกาชาด จังหวัดบึงกาฬ	กาชาดจังหวัดบึงกาฬ	๒๐,๐๐๐	๒๐,๐๐๐	๒๐,๐๐๐	๒๐,๐๐๐	๒๐,๐๐๐	ร้อยละ ๘๐ ได้รับ ประโยชน์	ช่วยเหลือ ประชาชนได้ทั่วถึง	กอง สวัสดิการฯ
<b>รวม</b>	<b>๑๙</b>	<b>โครงการ</b>	<b>รวม</b>	<b>๑,๒๕๕,๐๐๐</b>	<b>๑,๒๕๕,๐๐๐</b>	<b>๑,๓๔๕,๐๐๐</b>	<b>๑,๓๗๐,๐๐๐</b>	<b>๑,๓๗๐,๐๐๐</b>			

**รายละเอียดโครงการพัฒนา**  
**แผนพัฒนาท้องถิ่น (พ.ศ.๒๕๖๖-๒๕๗๐) แก้ไข ครั้งที่ ๑/๒๕๖๖**  
**องค์การบริหารส่วนตำบลนาาดง ตำบลนาาดง อำเภอปากคาด จังหวัดบึงกาฬ**

- ก. ยุทธศาสตร์ชาติ ๒๐ ปี ยุทธศาสตร์ที่ ๓ ด้านการพัฒนาและเสริมสร้างศักยภาพทรัพยากรมนุษย์
- ข. หน้า ๑๖๕+A๕๗:L๕๙
- ค. Sustainable Development Goals: SDGs เป้าหมายที่ ๓ สร้างหลักประกันว่าคนมีชีวิตที่มีสุขภาพดีและส่งเสริมความเป็นอยู่ที่ดีสำหรับทุกคนในทุกวัย
- ง. ยุทธศาสตร์จังหวัด ยุทธศาสตร์ที่ ๔ การพัฒนาคน สังคม และความมั่นคงสู่สังคมสงบสุข
- จ. ยุทธศาสตร์การพัฒนาขององค์กรปกครองส่วนท้องถิ่นในเขตจังหวัด ยุทธศาสตร์ที่ ๒ การส่งเสริมการเกษตร อาชีพ และคุณภาพชีวิตของประชาชน
- ๑. ยุทธศาสตร์การพัฒนาองค์การบริหารส่วนตำบล ยุทธศาสตร์ที่ ๒ ด้านส่งเสริมคุณภาพชีวิต
  - ๑.๑ กลยุทธ์ที่ ๕ กลยุทธ์การพัฒนาด้านสวัสดิการสังคม

(๑) แผนงาน สาธารณสุข งาน บริการสาธารณสุขและงานสาธารณสุขอื่น

ที่	โครงการ	วัตถุประสงค์	เป้าหมาย (ผลผลิตของโครงการ)	งบประมาณ (บาท)					ตัวชี้วัด (KPI)	ผลที่คาดว่าจะได้รับ	หน่วยงาน รับผิดชอบ
				๒๕๖๖	๒๕๖๗	๒๕๖๘	๒๕๖๙	๒๕๗๐			
๑	โครงการประชาสัมพันธ์ ป้องกันโรคเลปโตสไปโรซิส	เพื่อป้องกันโรคติดต่อ ร้ายแรงระบาดสู่ชุมชน	หมู่บ้านที่ ๑ - ๘ ปีละ ๑ ครั้ง ประชาชนในตำบล	๕,๐๐๐	๕,๐๐๐	๕,๐๐๐	๕,๐๐๐	๕,๐๐๐	โรคเลปโตสไปโรซิสลดลง เป็น ๐	ตำบลนาาดง ปราศจาก โรคติดต่อที่ร้ายแรง	สำนักปลัดฯ
๒	โครงการพ่นหมอกควัน	เพื่อป้องกันโรคติดต่อ ร้ายแรงจะระบาด ภายในชุมชน	หมู่บ้านที่ ๑ - ๘ ปีละ ๒ ครั้ง ประชาชนในตำบล	๓๐,๐๐๐	๓๐,๐๐๐	๓๐,๐๐๐	๓๐,๐๐๐	๓๐,๐๐๐	ใช้เลือดออก ลดลงเป็น ๐	ประชาชน ปราศจาก ไข้เลือดออก	สำนักปลัดฯ
๓	โครงการจัดซื้อวัคซีน ป้องกันโรคปากเท้าเปื่อย ของสัตว์	เพื่อป้องกันโรคระบาด ในสัตว์ เช่น โค กระบือ สุกร เป็นต้น	หมู่บ้านที่ ๑ - ๘ ปีละ ๑ ครั้ง ประชาชนในตำบล	๒๐,๐๐๐	๒๐,๐๐๐	๒๐,๐๐๐	๒๐,๐๐๐	๒๐,๐๐๐	โรคปากเท้า เปื่อยลดลงเป็น ๐	สัตว์เลี้ยงมีสุขภาพ ร่างกายแข็งแรง	สำนักปลัดฯ
๔	โครงการจัดซื้อทรายอะเบท	เพื่อกำจัดลูกน้ำยุงลาย ให้ชุมชนปลอดลูกน้ำ ยุงลาย	หมู่บ้านที่ ๑ - ๘ ปีละ ๑ ครั้ง ประชาชนในตำบล	๕๐,๐๐๐	๕๐,๐๐๐	๕๐,๐๐๐	๕๐,๐๐๐	๕๐,๐๐๐	ไม่มีลูกน้ำ ยุงลาย	การเกิด ไข้เลือดออกใน ตำบล นาดงลดลง	สำนักปลัดฯ
๕	โครงการฉีดวัคซีนป้องกัน โรคพิษสุนัขบ้า	เพื่อป้องกันโรคพิษ สุนัขบ้าระบาดภายใน ชุมชน	หมู่บ้านที่ ๑ - ๘ ปีละ ๑ ครั้ง ประชาชนในตำบล	๒๐,๐๐๐	๒๐,๐๐๐	๒๐,๐๐๐	๒๐,๐๐๐	๒๐,๐๐๐	สุนัขได้รับการ รักษาร้อยละ ๑๐๐	ประชาชน ปราศจากโรคพิษ สุนัขบ้า	สำนักปลัดฯ

๑. ยุทธศาสตร์การพัฒนาองค์การบริหารส่วนตำบล ยุทธศาสตร์ที่ ๒ ด้านส่งเสริมคุณภาพชีวิต

๑.๑ กลยุทธ์ที่ ๕ กลยุทธ์การพัฒนาด้านสวัสดิการสังคม

(๑) แผนงาน สาธารณสุข

งาน บริการสาธารณสุขและงานสาธารณสุขอื่น

ที่	โครงการ	วัตถุประสงค์	เป้าหมาย (ผลผลิตของโครงการ)	งบประมาณ (บาท)					ตัวชี้วัด (KPI)	ผลที่คาดว่าจะ ได้รับ	หน่วยงาน รับผิดชอบ
				๒๕๖๖	๒๕๖๗	๒๕๖๘	๒๕๖๙	๒๕๗๐			
๖	โครงการครัวเรือนสะอาดปราศจากโรคติดต่อ	เพื่อให้ครัวเรือนปราศจากมลพิษขยะมูลฝอย	หมู่บ้านที่ ๑ - ๘ ๑,๐๑๐ ครัวเรือน	๒๐,๐๐๐	๒๐,๐๐๐	๒๐,๐๐๐	๒๐,๐๐๐	๒๐,๐๐๐	ประชาชนร้อยละ ๑๐๐	ประชาชนมีสุขภาพที่ดีขึ้นปราศจากโรคภัยไข้เจ็บ	สำนักปลัดฯ
๗	โครงการควบคุมและป้องกันไข้เลือดออก	เพื่อให้ประชาชนมีสุขภาพร่างกายแข็งแรงปราศจากโรคภัย	หมู่บ้านที่ ๑ - ๘ จำนวน ๑,๐๑๐ครัวเรือนประชาชนในตำบล	๑๕,๐๐๐	๕๐,๐๐๐	๖๐,๐๐๐	๖๐,๐๐๐	๖๐,๐๐๐	ไข้อยู่รอดออก ลดลงเป็น ๐	ผู้เข้าร่วมโครงการมีสุขภาพร่างกายแข็งแรงขึ้น	สำนักปลัดฯ
๘	โครงการพัฒนาเด็กปฐมวัย (๐-๕ ปี) มีพัฒนาการสมวัย รุปร่างดีสมส่วน	เพื่อส่งเสริมพัฒนาการเด็กปฐมวัยโดยชุมชนมีส่วนร่วม	เด็กในเขต อบต.นาตงระหว่า ๐-๕ ปี	๒๐,๐๐๐	๒๐,๐๐๐	๒๐,๐๐๐	๒๐,๐๐๐	๒๐,๐๐๐	เด็กร้อยละ ๑๐๐ได้รับการช่วยเหลือ	เด็กมีสุขภาพร่างกายแข็งแรง	สำนักปลัดฯ
๙	โครงการป้องกันและแก้ไข ปัญหาเด็กจมน้ำในชุมชน	ป้องกันเด็กจมน้ำเสียชีวิต	เด็กในเขต อบต.นาตง	๘๐,๐๐๐	๘๐,๐๐๐	๘๐,๐๐๐	๘๐,๐๐๐	๘๐,๐๐๐	เด็กร้อยละ ๑๐๐ได้รับการช่วยเหลือ	เด็กไม่เสียชีวิตจากการจมน้ำ	สำนักปลัดฯ
๑๐	โครงการตรวจคัดกรองโรคพยาธิใบไม้ในตับแก่ประชาชนในเขตตำบลนาตง	เพื่อให้ประชาชนในตำบลนาตงได้ตรวจคัดกรองโรคพยาธิใบไม้ในตับ	ประชาชนในเขตตำบลนาตง	๒๖,๐๐๐	๒๖,๐๐๐	๓๐,๐๐๐	๓๐,๐๐๐	๓๐,๐๐๐	พยาธิใบไม้ในตับลดลงเป็น ๐	ประชาชนไม่เป็นโรคใบไม้ในตับ	สำนักปลัดฯ
๑๑	โครงการพัฒนาโรงเรียนส่งเสริมสุขภาพและแกนนำนักเรียน ออ.น้อย	เพื่อให้นักเรียนมีสุขภาพร่างกายแข็งแรง	โรงเรียนในเขต อบต.นาตงผ่านเกณฑ์โรงเรียนส่งเสริมสุขภาพ	๒๒,๐๐๐	๒๒,๐๐๐	๓๐,๐๐๐	๓๐,๐๐๐	๓๐,๐๐๐	เด็กร้อยละ ๑๐๐ มีสุขภาพแข็งแรง	นักเรียนสุขภาพร่างกายแข็งแรง	สำนักปลัดฯ
๑๒	เงินสมทบกองทุนหลักประกันสุขภาพตำบลนาตง	เพื่อสมทบกองทุนหลักประกันสุขภาพตำบลนาตง	กองทุนหลักประกันสุขภาพตำบลนาตง	๗๐,๐๐๐	๗๐,๐๐๐	๘๐,๐๐๐	๘๐,๐๐๐	๘๐,๐๐๐	ร้อยละ ๑๐๐ ได้รับเงินสมทบ	อบต.นาตง ได้รับเงินสมทบ	สำนักปลัดฯ

๑. ยุทธศาสตร์การพัฒนากองการบริหารส่วนตำบล ยุทธศาสตร์ที่ ๒ ด้านส่งเสริมคุณภาพชีวิต

๑.๑ กลยุทธ์ที่ ๕ กลยุทธ์การพัฒนาด้านสวัสดิการสังคม

(๑) แผนงาน สาธารณสุข

งาน บริการสาธารณสุขและงานสาธารณสุขอื่น

ที่	โครงการ	วัตถุประสงค์	เป้าหมาย (ผลผลิตของโครงการ)	งบประมาณ (บาท)					ตัวชี้วัด (KPI)	ผลที่คาดว่าจะ ได้รับ	หน่วยงาน รับผิดชอบ
				๒๕๖๖	๒๕๖๗	๒๕๖๘	๒๕๖๙	๒๕๗๐			
๑๓	ค่าใช้จ่ายแพทย์ฉุกเฉิน	เพื่อค่าตอบแทน ผู้ปฏิบัติงานแพทย์ ฉุกเฉิน	ผู้ปฏิบัติงานแพทย์ฉุกเฉิน	๕๐๐,๐๐๐	๕๐๐,๐๐๐	๕๐๐,๐๐๐	๕๐๐,๐๐๐	๕๐๐,๐๐๐	ได้รับ ค่าตอบแทน ร้อยละ ๑๐๐	ทีมแพทย์ฉุกเฉิน ได้รับค่าตอบแทน	สำนักปลัดฯ
๑๔	โครงการสัตว์ปลอดโรค คนปลอดภัยจากโรคพิษ สุนัขบ้า	เพื่อซื้อวัคซีนป้องกัน โรคพิษสุนัขบ้า	วัคซีน สุนัข แมว	๕๐,๐๐๐	๕๐,๐๐๐	๕๐,๐๐๐	๕๐,๐๐๐	๕๐,๐๐๐	สุนัข แมวได้รับ วัคซีนร้อยละ ๙๐	สุนัข แมว ได้รับ วัคซีน	สำนักปลัดฯ
๑๕	โครงการควบคุมโรคขาด สารไอโอดีนในประชาชน หมู่ที่ ๑	ให้ประชาชนมีความรู้ เรื่องไอโอดีนหญิง ตั้งครรภ์ เด็กก่อนวัย เรียนหญิงให้นมบุตร ได้รับสารไปไอโอดีน	ผู้นำชุมชนบ้านไร่ และอสม.ในหมู่บ้าน จำนวน ๑๒ คนหญิง ตั้งครรภ์ หญิงหลังคลอด สามี ผู้ดูแล และผู้ดูแล เด็ก จำนวน ๔๘ คน รวม ๖๐ คน	๔,๐๐๐	๔,๐๐๐	๔,๐๐๐	๔,๐๐๐	๔,๐๐๐	ได้รับสาร ไอโอดีน ร้อยละ ๙๐	ทุกคนได้รับสาร ไอโอดีนมีภูมิ ด้านทานโรค	สำนักปลัดฯ
๑๖	โครงการส่งเสริม โภชนาการและสุขภาพ อนามัยแม่และเด็ก หมู่ที่ ๑	เพื่อพัฒนาศักยภาพ หญิงกำลังตั้งครรภ์ และหญิงหลังคลอด	ผู้นำชุมชนบ้านไร่ และอสม.ในหมู่บ้าน จำนวน ๑๒ คน หญิง ตั้งครรภ์ หญิงหลังคลอด สามี ผู้ดูแล และผู้ดูแล เด็ก ๐-๑ ปี จำนวน ๔๘ คน รวมทั้งสิ้น ๖๐ คน	๔,๐๐๐	๔,๐๐๐	๔,๐๐๐	๔,๐๐๐	๔,๐๐๐	หญิงตั้งครรภ์ หญิงหลังคลอด มีสุขภาพ แข็งแรง ร้อยละ ๙๐	ทุกคนมีสุขภาพ แข็งแรง	สำนักปลัดฯ

๑. ยุทธศาสตร์การพัฒนากองคการบริหารส่วนตำบลนา ยุทธศาสตร์ที่ ๒ ด้านส่งเสริมคุณภาพชีวิต

๑.๑ กลยุทธ์ที่ ๕ กลยุทธ์การพัฒนาด้านสวัสดิการสังคม

(๑) แผนงาน สาธารณสุข

งาน บริการสาธารณสุขและงานสาธารณสุขอื่น

ที่	โครงการ	วัตถุประสงค์	เป้าหมาย (ผลผลิตของโครงการ)	งบประมาณ (บาท)					ตัวชี้วัด (KPI)	ผลที่คาดว่าจะ ได้รับ	หน่วยงาน รับผิดชอบ
				๒๕๖๖	๒๕๖๗	๒๕๖๘	๒๕๖๙	๒๕๗๐			
๑๗	โครงการปรับปรุงภาวะ โภชนาการและการดูแล สุขภาพเด็ก ๐-๕ ปี หมู่ที่ ๑	เพื่อให้ญาติผู้ดูแลเด็ก มีความรู้เรื่องการดูแล เด็กอย่างถูกต้อง	ผู้นำชุมชนบ้านไร่ และอสม.ในหมู่บ้าน จำนวน ๑๒ คน หญิง ตั้งครรภ์ หญิงหลังคลอด สามี ผู้ดูแล และผู้ดูแล เด็ก ๐-๕ ปี จำนวน ๔๘ คน รวมทั้งสิ้น ๖๐ คน	๑๒,๐๐๐	๑๒,๐๐๐	๑๒,๐๐๐	๑๒,๐๐๐	๑๒,๐๐๐	ญาติผู้ดูแลเด็ก มีความรู้ด้าน โภชนาการ ร้อยละ ๙๐	ญาติผู้ดูแลเด็ก มี ความรู้ด้าน โภชนาการ	สำนักปลัดฯ
๑๘	โครงการควบคุมโรคขาด สารไอโอดีนในประชาชน หมู่ที่ ๒	ให้ประชาชนมีความรู้ เรื่องไอโอดีนหญิง ตั้งครรภ์ เด็กก่อนวัย เรียนหญิงให้นมบุตร ได้รับสารไปไอโอดีน	ผู้นำชุมชนบ้านไร่ และอสม.ในหมู่บ้าน จำนวน ๑๒ คนหญิง ตั้งครรภ์ หญิงหลังคลอด สามี ผู้ดูแล และผู้ดูแล เด็ก จำนวน ๔๘ คน รวม ๖๐ คน	๔,๐๐๐	๔,๐๐๐	๔,๐๐๐	๔,๐๐๐	๔,๐๐๐	ได้รับสาร ไอโอดีน ร้อยละ ๙๐	ทุกคนได้รับสาร ไอโอดีนมีภูมิ ต้านทานโรค	สำนักปลัดฯ
๑๙	โครงการส่งเสริม โภชนาการและสุขภาพ อนามัยแม่และเด็ก หมู่ที่ ๒	เพื่อพัฒนาศักยภาพ หญิงกำลังตั้งครรภ์ และหญิงหลังคลอด	ผู้นำชุมชนบ้านไร่ และอสม.ในหมู่บ้าน จำนวน ๑๒ คน หญิง ตั้งครรภ์ หญิงหลังคลอด สามี ผู้ดูแล และผู้ดูแล เด็ก ๐-๑ ปี จำนวน ๔๘ คน รวมทั้งสิ้น ๖๐ คน	๔,๐๐๐	๔,๐๐๐	๔,๐๐๐	๔,๐๐๐	๔,๐๐๐	หญิงตั้งครรภ์ หญิงหลังคลอด มีสุขภาพ แข็งแรง ร้อยละ ๙๐	ทุกคนมีสุขภาพ แข็งแรง	สำนักปลัดฯ

๑. ยุทธศาสตร์การพัฒนากองคการบริหารส่วนตำบลขนาด ยุทธศาสตร์ที่ ๒ ด้านส่งเสริมคุณภาพชีวิต

๑.๑ กลยุทธ์ที่ ๕ กลยุทธ์การพัฒนาด้านสวัสดิการสังคม

(๑) แผนงาน สาธารณสุข

งาน บริการสาธารณสุขและงานสาธารณสุขอื่น

ที่	โครงการ	วัตถุประสงค์	เป้าหมาย (ผลผลิตของโครงการ)	งบประมาณ (บาท)					ตัวชี้วัด (KPI)	ผลที่คาดว่าจะ ได้รับ	หน่วยงาน รับผิดชอบ
				๒๕๖๖	๒๕๖๗	๒๕๖๘	๒๕๖๙	๒๕๗๐			
๒๐	โครงการปรับปรุงภาวะ โภชนาการและการดูแล สุขภาพเด็ก ๐-๕ ปี หมู่ที่ ๒	เพื่อให้ญาติผู้ดูแลเด็ก มีความรู้เรื่องการดูแล เด็กอย่างถูกต้อง	ผู้นำชุมชนบ้านไร่ และอสม.ในหมู่บ้าน จำนวน ๑๒ คน หญิง ตั้งครรภ์ หญิงหลังคลอด สามี ผู้ดูแล และผู้ดูแล เด็ก ๐-๕ ปี จำนวน ๔๘ คน รวมทั้งสิ้น ๖๐ คน	๑๒,๐๐๐	๑๒,๐๐๐	๑๒,๐๐๐	๑๒,๐๐๐	๑๒,๐๐๐	ญาติผู้ดูแลเด็ก มีความรู้ด้าน โภชนาการ ร้อยละ ๙๐	ญาติผู้ดูแลเด็ก มี ความรู้ด้าน โภชนาการ	สำนักปลัดฯ
๒๑	โครงการควบคุมโรคขาด สารไอโอดีนในประชาชน หมู่ที่ ๓	ให้ประชาชนมีความรู้ เรื่องไอโอดีนหญิง ตั้งครรภ์ เด็กก่อนวัย เรียนหญิงให้นมบุตร ได้รับสารไปไอโอดีน	ผู้นำชุมชนบ้านไร่ และอสม.ในหมู่บ้าน จำนวน ๑๒ คนหญิง ตั้งครรภ์ หญิงหลังคลอด สามี ผู้ดูแล และผู้ดูแล เด็ก จำนวน ๔๘ คน รวม ๖๐ คน	๔,๐๐๐	๔,๐๐๐	๔,๐๐๐	๔,๐๐๐	๔,๐๐๐	ได้รับสาร ไอโอดีน ร้อยละ ๙๐	ทุกคนได้รับสาร ไอโอดีนมีภูมิ ต้านทานโรค	สำนักปลัดฯ
๒๒	โครงการส่งเสริม โภชนาการและสุขภาพ อนามัยแม่และเด็ก หมู่ที่ ๓	เพื่อพัฒนาศักยภาพ หญิงกำลังตั้งครรภ์ และหญิงหลังคลอด	ผู้นำชุมชนบ้านไร่ และอสม.ในหมู่บ้าน จำนวน ๑๒ คน หญิง ตั้งครรภ์ หญิงหลังคลอด สามี ผู้ดูแล และผู้ดูแล เด็ก ๐-๑ ปี จำนวน ๔๘ คน รวมทั้งสิ้น ๖๐ คน	๔,๐๐๐	๔,๐๐๐	๔,๐๐๐	๔,๐๐๐	๔,๐๐๐	หญิงตั้งครรภ์ หญิงหลังคลอด มีสุขภาพ แข็งแรง ร้อยละ ๙๐	ทุกคนมีสุขภาพ แข็งแรง	สำนักปลัดฯ

๑. ยุทธศาสตร์การพัฒนากองคการบริหารส่วนตำบลนา ยุทธศาสตร์ที่ ๒ ด้านส่งเสริมคุณภาพชีวิต

๑.๑ กลยุทธ์ที่ ๕ กลยุทธ์การพัฒนาด้านสวัสดิการสังคม

(๑) แผนงาน สาธารณสุข

งาน บริการสาธารณสุขและงานสาธารณสุขอื่น

ที่	โครงการ	วัตถุประสงค์	เป้าหมาย (ผลผลิตของโครงการ)	งบประมาณ (บาท)					ตัวชี้วัด (KPI)	ผลที่คาดว่าจะ ได้รับ	หน่วยงาน รับผิดชอบ
				๒๕๖๖	๒๕๖๗	๒๕๖๘	๒๕๖๙	๒๕๗๐			
๒๓	โครงการปรับปรุงภาวะ โภชนาการและการดูแล สุขภาพเด็ก ๐-๕ ปี หมู่ที่ ๓	เพื่อให้ญาติผู้ดูแลเด็ก มีความรู้เรื่องการดูแล เด็กอย่างถูกต้อง	ผู้นำชุมชนบ้านไร่ และอสม.ในหมู่บ้าน จำนวน ๑๒ คน หญิง ตั้งครรภ์ หญิงหลังคลอด สามี ผู้ดูแล และผู้ดูแล เด็ก ๐-๕ ปี จำนวน ๔๘ คน รวมทั้งสิ้น ๖๐ คน	๑๒,๐๐๐	๑๒,๐๐๐	๑๒,๐๐๐	๑๒,๐๐๐	๑๒,๐๐๐	ญาติผู้ดูแลเด็ก มีความรู้ด้าน โภชนาการ ร้อยละ ๙๐	ญาติผู้ดูแลเด็ก มี ความรู้ด้าน โภชนาการ	สำนักปลัดฯ
๒๔	โครงการควบคุมโรคขาด สารไอโอดีนในประชาชน หมู่ที่ ๔	ให้ประชาชนมีความรู้ เรื่องไอโอดีนหญิง ตั้งครรภ์ เด็กก่อนวัย เรียนหญิงให้นมบุตร ได้รับสารไปไอโอดีน	ผู้นำชุมชนบ้านไร่ และอสม.ในหมู่บ้าน จำนวน ๑๒ คนหญิง ตั้งครรภ์ หญิงหลังคลอด สามี ผู้ดูแล และผู้ดูแล เด็ก จำนวน ๔๘ คน รวม ๖๐ คน	๔,๐๐๐	๔,๐๐๐	๔,๐๐๐	๔,๐๐๐	๔,๐๐๐	ได้รับสาร ไอโอดีน ร้อยละ ๙๐	ทุกคนได้รับสาร ไอโอดีนมีภูมิ ต้านทานโรค	สำนักปลัดฯ
๒๕	โครงการส่งเสริม โภชนาการและสุขภาพ อนามัยแม่และเด็ก หมู่ที่ ๔	เพื่อพัฒนาศักยภาพ หญิงกำลังตั้งครรภ์ และหญิงหลังคลอด	ผู้นำชุมชนบ้านไร่ และอสม.ในหมู่บ้าน จำนวน ๑๒ คน หญิง ตั้งครรภ์ หญิงหลังคลอด สามี ผู้ดูแล และผู้ดูแล เด็ก ๐-๑ ปี จำนวน ๔๘ คน รวมทั้งสิ้น ๖๐ คน	๔,๐๐๐	๔,๐๐๐	๔,๐๐๐	๔,๐๐๐	๔,๐๐๐	หญิงตั้งครรภ์ หญิงหลังคลอด มีสุขภาพ แข็งแรง ร้อยละ ๙๐	ทุกคนมีสุขภาพ แข็งแรง	สำนักปลัดฯ



๑. ยุทธศาสตร์การพัฒนากองคการบริหารส่วนตำบลขนาด ยุทธศาสตร์ที่ ๒ ด้านส่งเสริมคุณภาพชีวิต

๑.๑ กลยุทธ์ที่ ๕ กลยุทธ์การพัฒนาด้านสวัสดิการสังคม

(๑) แผนงาน สาธารณสุข

งาน บริการสาธารณสุขและงานสาธารณสุขอื่น

ที่	โครงการ	วัตถุประสงค์	เป้าหมาย (ผลผลิตของโครงการ)	งบประมาณ (บาท)					ตัวชี้วัด (KPI)	ผลที่คาดว่าจะ ได้รับ	หน่วยงาน รับผิดชอบ
				๒๕๖๖	๒๕๖๗	๒๕๖๘	๒๕๖๙	๒๕๗๐			
๒๖	โครงการปรับปรุงภาวะ โภชนาการและการดูแล สุขภาพเด็ก ๐-๕ ปี หมู่ที่ ๔	เพื่อให้ญาติผู้ดูแลเด็ก มีความรู้เรื่องการดูแล เด็กอย่างถูกต้อง	ผู้นำชุมชนบ้านไร่ และอสม.ในหมู่บ้าน จำนวน ๑๒ คน หญิง ตั้งครรภ์ หญิงหลังคลอด สามี ผู้ดูแล และผู้ดูแล เด็ก ๐-๕ ปี จำนวน ๔๘ คน รวมทั้งสิ้น ๖๐ คน	๑๒,๐๐๐	๑๒,๐๐๐	๑๒,๐๐๐	๑๒,๐๐๐	๑๒,๐๐๐	ญาติผู้ดูแลเด็ก มีความรู้ด้าน โภชนาการ ร้อยละ ๙๐	ญาติผู้ดูแลเด็ก มี ความรู้ด้าน โภชนาการ	สำนักปลัดฯ
๒๗	โครงการควบคุมโรคขาด สารไอโอดีนในประชาชน หมู่ที่ ๕	ให้ประชาชนมีความรู้ เรื่องไอโอดีนหญิง ตั้งครรภ์ เด็กก่อนวัย เรียนหญิงให้นมบุตร ได้รับสารไปไอโอดีน	ผู้นำชุมชนบ้านไร่ และอสม.ในหมู่บ้าน จำนวน ๑๒ คนหญิง ตั้งครรภ์ หญิงหลังคลอด สามี ผู้ดูแล และผู้ดูแล เด็ก จำนวน ๔๘ คน รวม ๖๐ คน	๔,๐๐๐	๔,๐๐๐	๔,๐๐๐	๔,๐๐๐	๔,๐๐๐	ได้รับสาร ไอโอดีน ร้อยละ ๙๐	ทุกคนได้รับสาร ไอโอดีนมีภูมิ ต้านทานโรค	สำนักปลัดฯ
๒๘	โครงการส่งเสริม โภชนาการและสุขภาพ อนามัยแม่และเด็ก หมู่ที่ ๕	เพื่อพัฒนาศักยภาพ หญิงกำลังตั้งครรภ์ และหญิงหลังคลอด	ผู้นำชุมชนบ้านไร่ และอสม.ในหมู่บ้าน จำนวน ๑๒ คน หญิง ตั้งครรภ์ หญิงหลังคลอด สามี ผู้ดูแล และผู้ดูแล เด็ก ๐-๑ ปี จำนวน ๔๘ คน รวมทั้งสิ้น ๖๐ คน	๔,๐๐๐	๔,๐๐๐	๔,๐๐๐	๔,๐๐๐	๔,๐๐๐	หญิงตั้งครรภ์ หญิงหลังคลอด มีสุขภาพ แข็งแรง ร้อยละ ๙๐	ทุกคนมีสุขภาพ แข็งแรง	สำนักปลัดฯ

๑. ยุทธศาสตร์การพัฒนากองการบริหารส่วนตำบลขนาด ยุทธศาสตร์ที่ ๒ ด้านส่งเสริมคุณภาพชีวิต

๑.๑ กลยุทธ์ที่ ๕ กลยุทธ์การพัฒนาด้านสวัสดิการสังคม

(๑) แผนงาน สาธารณสุข

งาน บริการสาธารณสุขและงานสาธารณสุขอื่น

ที่	โครงการ	วัตถุประสงค์	เป้าหมาย (ผลผลิตของโครงการ)	งบประมาณ (บาท)					ตัวชี้วัด (KPI)	ผลที่คาดว่าจะ ได้รับ	หน่วยงาน รับผิดชอบ
				๒๕๖๖	๒๕๖๗	๒๕๖๘	๒๕๖๙	๒๕๗๐			
๒๙	โครงการปรับปรุงภาวะ โภชนาการและการดูแล สุขภาพเด็ก ๐-๕ ปี หมู่ที่ ๕	เพื่อให้ญาติผู้ดูแลเด็ก มีความรู้เรื่องการดูแล เด็กอย่างถูกต้อง	ผู้นำชุมชนบ้านไร่ และอสม.ในหมู่บ้าน จำนวน ๑๒ คน หญิง ตั้งครรภ์ หญิงหลังคลอด สามี ผู้ดูแล และผู้ดูแล เด็ก ๐-๕ ปี จำนวน ๔๘ คน รวมทั้งสิ้น ๖๐ คน	๑๒,๐๐๐	๑๒,๐๐๐	๑๒,๐๐๐	๑๒,๐๐๐	๑๒,๐๐๐	ญาติผู้ดูแลเด็ก มีความรู้ด้าน โภชนาการ ร้อยละ ๙๐	ญาติผู้ดูแลเด็ก มี ความรู้ด้าน โภชนาการ	สำนักปลัดฯ
๓๐	โครงการควบคุมโรคขาด สารไอโอดีนในประชาชน หมู่ที่ ๖	ให้ประชาชนมีความรู้ เรื่องไอโอดีนหญิง ตั้งครรภ์ เด็กก่อนวัย เรียนหญิงให้นมบุตร ได้รับสารไปไอโอดีน	ผู้นำชุมชนบ้านไร่ และอสม.ในหมู่บ้าน จำนวน ๑๒ คนหญิง ตั้งครรภ์ หญิงหลังคลอด สามี ผู้ดูแล และผู้ดูแล เด็ก จำนวน ๔๘ คน รวม ๖๐ คน	๔,๐๐๐	๔,๐๐๐	๔,๐๐๐	๔,๐๐๐	๔,๐๐๐	ได้รับสาร ไอโอดีน ร้อยละ ๙๐	ทุกคนได้รับสาร ไอโอดีนมีภูมิ ต้านทานโรค	สำนักปลัดฯ
๓๑	โครงการส่งเสริม โภชนาการและสุขภาพ อนามัยแม่และเด็ก หมู่ที่ ๖	เพื่อพัฒนาศักยภาพ หญิงกำลังตั้งครรภ์ และหญิงหลังคลอด	ผู้นำชุมชนบ้านไร่ และอสม.ในหมู่บ้าน จำนวน ๑๒ คน หญิง ตั้งครรภ์ หญิงหลังคลอด สามี ผู้ดูแล และผู้ดูแล เด็ก ๐-๑ ปี จำนวน ๔๘ คน รวมทั้งสิ้น ๖๐ คน	๔,๐๐๐	๔,๐๐๐	๔,๐๐๐	๔,๐๐๐	๔,๐๐๐	หญิงตั้งครรภ์ หญิงหลังคลอด มีสุขภาพ แข็งแรง ร้อยละ ๙๐	ทุกคนมีสุขภาพ แข็งแรง	สำนักปลัดฯ

๑. ยุทธศาสตร์การพัฒนากองคการบริหารส่วนตำบลนาดี ยุทธศาสตร์ที่ ๒ ด้านส่งเสริมคุณภาพชีวิต

๑.๑ กลยุทธ์ที่ ๕ กลยุทธ์การพัฒนาด้านสวัสดิการสังคม

(๑) แผนงาน สาธารณสุข

งาน บริการสาธารณสุขและงานสาธารณสุขอื่น

ที่	โครงการ	วัตถุประสงค์	เป้าหมาย (ผลผลิตของโครงการ)	งบประมาณ (บาท)					ตัวชี้วัด (KPI)	ผลที่คาดว่าจะ ได้รับ	หน่วยงาน รับผิดชอบ
				๒๕๖๖	๒๕๖๗	๒๕๖๘	๒๕๖๙	๒๕๗๐			
๓๒	โครงการปรับปรุงภาวะโภชนาการและการดูแลสุขภาพเด็ก ๐-๕ ปี หมู่ที่ ๖	เพื่อให้ญาติผู้ดูแลเด็กมีความรู้เรื่องการดูแลเด็กอย่างถูกต้อง	ผู้นำชุมชนบ้านไร่และอสม.ในหมู่บ้าน จำนวน ๑๒ คน หญิงตั้งครรภ์ หญิงหลังคลอด สามี ผู้ดูแล และผู้ดูแลเด็ก ๐-๕ ปี จำนวน ๔๘ คน รวมทั้งสิ้น ๖๐ คน	๑๒,๐๐๐	๑๒,๐๐๐	๑๒,๐๐๐	๑๒,๐๐๐	๑๒,๐๐๐	ญาติผู้ดูแลเด็ก มีความรู้ด้านโภชนาการ ร้อยละ ๙๐	ญาติผู้ดูแลเด็ก มีความรู้ด้านโภชนาการ	สำนักปลัดฯ
๓๓	โครงการควบคุมโรคขาดสารไอโอดีนในประชาชน หมู่ที่ ๗	ให้ประชาชนมีความรู้เรื่องไอโอดีนหญิงตั้งครรภ์ เด็กก่อนวัยเรียนหญิงให้นมบุตร ได้รับสารไปไอโอดีน	ผู้นำชุมชนบ้านไร่และอสม.ในหมู่บ้าน จำนวน ๑๒ คนหญิงตั้งครรภ์ หญิงหลังคลอด สามี ผู้ดูแล และผู้ดูแลเด็ก จำนวน ๔๘ คน รวม ๖๐ คน	๔,๐๐๐	๔,๐๐๐	๔,๐๐๐	๔,๐๐๐	๔,๐๐๐	ได้รับสารไอโอดีน ร้อยละ ๙๐	ทุกคนได้รับสารไอโอดีนมีภูมิคุ้มกันด้านทันโรค	สำนักปลัดฯ
๓๔	โครงการส่งเสริมโภชนาการและสุขภาพอนามัยแม่และเด็ก หมู่ที่ ๗	เพื่อพัฒนาศักยภาพหญิงกำลังตั้งครรภ์และหญิงหลังคลอด	ผู้นำชุมชนบ้านไร่และอสม.ในหมู่บ้าน จำนวน ๑๒ คน หญิงตั้งครรภ์ หญิงหลังคลอด สามี ผู้ดูแล และผู้ดูแลเด็ก ๐-๑ ปี จำนวน ๔๘ คน รวมทั้งสิ้น ๖๐ คน	๔,๐๐๐	๔,๐๐๐	๔,๐๐๐	๔,๐๐๐	๔,๐๐๐	หญิงตั้งครรภ์ หญิงหลังคลอด มีสุขภาพแข็งแรง ร้อยละ ๙๐	ทุกคนมีสุขภาพแข็งแรง	สำนักปลัดฯ

๑. ยุทธศาสตร์การพัฒนากองการบริหารส่วนตำบลนาทราย ยุทธศาสตร์ที่ ๒ ด้านส่งเสริมคุณภาพชีวิต

๑.๑ กลยุทธ์ที่ ๕ กลยุทธ์การพัฒนาด้านสวัสดิการสังคม

(๑) แผนงาน สาธารณสุข

งาน บริการสาธารณสุขและงานสาธารณสุขอื่น

ที่	โครงการ	วัตถุประสงค์	เป้าหมาย (ผลผลิตของโครงการ)	งบประมาณ (บาท)					ตัวชี้วัด (KPI)	ผลที่คาดว่าจะ ได้รับ	หน่วยงาน รับผิดชอบ
				๒๕๖๖	๒๕๖๗	๒๕๖๘	๒๕๖๙	๒๕๗๐			
๓๕	โครงการปรับปรุงภาวะโภชนาการและการดูแลสุขภาพเด็ก ๐-๕ ปี หมู่ที่ ๗	เพื่อให้ญาติผู้ดูแลเด็กมีความรู้เรื่องการดูแลสุขภาพเด็กอย่างถูกต้อง	ผู้นำชุมชนบ้านไร่และอสม.ในหมู่บ้าน จำนวน ๑๒ คน หญิงตั้งครรภ์ หญิงหลังคลอด สามี ผู้ดูแล และผู้ดูแลเด็ก ๐-๕ ปี จำนวน ๔๘ คน รวมทั้งสิ้น ๖๐ คน	๑๒,๐๐๐	๑๒,๐๐๐	๑๒,๐๐๐	๑๒,๐๐๐	๑๒,๐๐๐	ญาติผู้ดูแลเด็ก มีความรู้ด้านโภชนาการ ร้อยละ ๙๐	ญาติผู้ดูแลเด็ก มีความรู้ด้านโภชนาการ	สำนักปลัดฯ
๓๖	โครงการควบคุมโรคขาดสารไอโอดีนในประชาชน หมู่ที่ ๘	ให้ประชาชนมีความรู้เรื่องไอโอดีนหญิงตั้งครรภ์ เด็กก่อนวัยเรียนหญิงให้นมบุตร ได้รับสารไปไอโอดีน	ผู้นำชุมชนบ้านไร่และอสม.ในหมู่บ้าน จำนวน ๑๒ คนหญิงตั้งครรภ์ หญิงหลังคลอด สามี ผู้ดูแล และผู้ดูแลเด็ก จำนวน ๔๘ คน รวม ๖๐ คน	๔,๐๐๐	๔,๐๐๐	๔,๐๐๐	๔,๐๐๐	๔,๐๐๐	ได้รับสารไอโอดีน ร้อยละ ๙๐	ทุกคนได้รับสารไอโอดีนมีภูมิคุ้มกันด้านทันโรค	สำนักปลัดฯ
๓๗	โครงการส่งเสริมโภชนาการและสุขภาพอนามัยแม่และเด็ก หมู่ที่ ๘	เพื่อพัฒนาศักยภาพหญิงกำลังตั้งครรภ์และหญิงหลังคลอด	ผู้นำชุมชนบ้านไร่และอสม.ในหมู่บ้าน จำนวน ๑๒ คน หญิงตั้งครรภ์ หญิงหลังคลอด สามี ผู้ดูแล และผู้ดูแลเด็ก ๐-๑ ปี จำนวน ๔๘ คน รวมทั้งสิ้น ๖๐ คน	๔,๐๐๐	๔,๐๐๐	๔,๐๐๐	๔,๐๐๐	๔,๐๐๐	หญิงตั้งครรภ์ หญิงหลังคลอด มีสุขภาพแข็งแรง ร้อยละ ๙๐	ทุกคนมีสุขภาพแข็งแรง	สำนักปลัดฯ

๑. ยุทธศาสตร์การพัฒนาองค์การบริหารส่วนตำบล ยุทธศาสตร์ที่ ๒ ด้านส่งเสริมคุณภาพชีวิต

๑.๑ กลยุทธ์ที่ ๕ กลยุทธ์การพัฒนาด้านสวัสดิการสังคม

(๑) แผนงาน สาธารณสุข

งาน บริการสาธารณสุขและงานสาธารณสุขอื่น

ที่	โครงการ	วัตถุประสงค์	เป้าหมาย (ผลผลิตของโครงการ)	งบประมาณ (บาท)					ตัวชี้วัด (KPI)	ผลที่คาดว่าจะ ได้รับ	หน่วยงาน รับผิดชอบ
				๒๕๖๖	๒๕๖๗	๒๕๖๘	๒๕๖๙	๒๕๗๐			
๓๘	โครงการปรับปรุงภาวะโภชนาการและการดูแลสุขภาพเด็ก ๐-๕ ปี หมู่ที่ ๘	เพื่อให้ญาติผู้ดูแลเด็กมีความรู้เรื่องการดูแลสุขภาพเด็กอย่างถูกต้อง	ผู้นำชุมชนบ้านไร่และอสม. ในหมู่บ้าน จำนวน ๑๒ คน หญิงตั้งครรภ์ หญิงหลังคลอด สามี ผู้ดูแล และผู้ดูแลเด็ก ๐-๕ ปี จำนวน ๔๘ คน รวมทั้งสิ้น ๖๐ คน	๑๒,๐๐๐	๑๒,๐๐๐	๑๒,๐๐๐	๑๒,๐๐๐	๑๒,๐๐๐	ญาติผู้ดูแลเด็ก มีความรู้ด้านโภชนาการ ร้อยละ ๙๐	ญาติผู้ดูแลเด็ก มีความรู้ด้านโภชนาการ	สำนักปลัดฯ
๓๙	โครงการอุดหนุนกองทุนผู้ป่วยเอดส์อำเภอปากคาด	เพื่อช่วยเหลือผู้ติดเชื้อ H.I.V.ของอำเภอปากคาด	อำเภอปากคาดปีละ ๑ ครั้งผู้ป่วยเอดส์	๑๐,๐๐๐	๑๐,๐๐๐	๑๐,๐๐๐	๑๐,๐๐๐	๑๐,๐๐๐	กองทุนผู้ป่วยเอดส์ร้อยละ ๑๐	กองทุนมีงบประมาณในการดำเนินการต่อเนื่อง	กองสวัสดิการ
๔๐	โครงการอุดหนุนศูนย์สาธารณสุขมูลฐานประจำหมู่บ้านในตำบล	เพื่อให้คณะกรรมการศูนย์ฯใช้ในการบริหารจัดการศูนย์	คณะกรรมการหมู่บ้าน	๑๒๐,๐๐๐	๑๒๐,๐๐๐	๑๒๐,๐๐๐	๑๒๐,๐๐๐	๑๒๐,๐๐๐	ศสมช.มีประสิทธิภาพ ร้อยละ ๕๐	ประชาชนในหมู่บ้านได้รับการบริการทางสุขภาพดีขึ้น	สำนักปลัดฯ
๔๑	โครงการสนับสนุนการดำเนินงานในการรับบริจาคโลหิต	เพื่อช่วยเหลือทดแทนโลหิตที่สูญเสียในภาวะต่างๆ เช่นอุบัติเหตุ การผ่าตัด คลอดบุตร	ที่ว่าการอำเภอปากคาด	๕,๐๐๐	๕,๐๐๐	๒๐,๐๐๐	๒๐,๐๐๐	๒๐,๐๐๐	กาชาดจังหวัด บึงกาฬร้อยละ ๘๐	ผู้ประสบอุบัติเหตุ ได้รับการช่วยเหลือทันที	สำนักปลัดฯ
๔๒	โครงการบ้านเมืองน่าอยู่ เชิดชูคุณธรรม เราภิรักษ์	เพื่อสิ่งแวดล้อมในหมู่บ้านสะอาดปลอดภัย จากมลพิษ	รณรงค์ให้ประชาชนทำความสะอาดทุกวันที่ ๒๘	๕๐,๐๐๐	๕๐,๐๐๐	๕๐,๐๐๐	๕๐,๐๐๐	๕๐,๐๐๐	ประชาชนร้อยละ ๑๐๐	ประชาชนที่ได้รับความเดือดร้อน ได้รับการช่วยเหลือ	สำนักปลัดฯ
๔๓	กำจัดซั้งขยะ	เพื่อสิ่งแวดล้อมในหมู่บ้านสะอาดปลอดภัย จากมลพิษ	ถังขยะ จำนวน ๑,๓๑๒ ถัง	๑๐๐,๐๐๐	๑๐๐,๐๐๐	๑๐๐,๐๐๐	๑๐๐,๐๐๐	๑๐๐,๐๐๐	ชุมชนสะอาด ร้อยละ ๘๐	ชุมชนมีความสะอาดปราศจากขยะมูลฝอย	สำนักปลัดฯ

๑. ยุทธศาสตร์การพัฒนางานองค์การบริหารส่วนตำบลนาดี ยุทธศาสตร์ที่ ๒ ด้านส่งเสริมคุณภาพชีวิต

๑.๑ กลยุทธ์ที่ ๕ กลยุทธ์การพัฒนาด้านสวัสดิการสังคม

(๑) แผนงาน สาธารณสุข

งาน บริการสาธารณสุขและงานสาธารณสุขอื่น

ที่	โครงการ	วัตถุประสงค์	เป้าหมาย (ผลผลิตของโครงการ)	งบประมาณ (บาท)					ตัวชี้วัด (KPI)	ผลที่คาดว่าจะ ได้รับ	หน่วยงาน รับผิดชอบ
				๒๕๖๖	๒๕๖๗	๒๕๖๘	๒๕๖๙	๒๕๗๐			
๔๔	ค่าเช่าที่ทิ้งขยะ	เพื่อให้มีที่ทิ้งขยะที่ ห่างไกลเขตชุมชน	เทศบาลตำบลปากคาดปี ละ ๑ ครั้ง	๑๕๐,๐๐๐	๑๕๐,๐๐๐	๒๐๐,๐๐๐	๒๐๐,๐๐๐	๒๐๐,๐๐๐	ชุมชนสะอาด ร้อยละ ๘๐	มีที่ทิ้งขยะเพียงพอ ตลอดปี	สำนักปลัดฯ
๔๕	โครงการประกวดหมู่บ้าน ดีเด่นในการรักษาความ สะอาดหมู่บ้าน	เพื่อให้บ้านเมือง สะอาดและประชาชน มีส่วนร่วมรักษา	หมู่ที่ ๑ - ๘ประกวด หมู่บ้านปีละครั้ง	๕๐,๐๐๐	๕๐,๐๐๐	๕๐,๐๐๐	๕๐,๐๐๐	๕๐,๐๐๐	หมู่บ้านสะอาด ร้อยละ ๘๐	ชุมชนมีความน่า อยู่ ประชาชน รู้ รักสามัคคี	สำนักปลัดฯ
๔๖	โครงการปรับปรุงภูมิทัศน์ รอบที่ทำการองค์การ บริหารส่วนตำบลนาดี	เพื่อปรับปรุงภูมิทัศน์ รอบที่ทำการ อบต.นา ดี	อบต.นาดี	๒๐,๐๐๐	๒๐,๐๐๐	๒๐,๐๐๐	๒๐,๐๐๐	๒๐,๐๐๐	อบต.สะอาด	อบต.สะอาดน่าอยู่	สำนักปลัดฯ
๔๗	โครงการปรับปรุงภูมิทัศน์ รอบหมู่บ้านภายในตำบล นาดี	เพื่อปรับปรุงภูมิทัศน์ รอบหมู่บ้าน	หมู่ที่ ๑-๘	๕๐,๐๐๐	๕๐,๐๐๐	๕๐,๐๐๐	๕๐,๐๐๐	๕๐,๐๐๐	สวยงามร้อยละ ๘๐	ภูมิทัศน์สวยงาม น่าอยู่	สำนักปลัดฯ
๔๘	โครงการสืบสานพระราช ปณิธานสมเด็จพระเจ้า ตากสินมหาราช	เพื่อสืบสานพระ ปณิธานสมเด็จพระเจ้า ตากสินมหาราช	คณะกรรมการหมู่บ้าน	๒๐,๐๐๐	๒๐,๐๐๐	๒๐,๐๐๐	๒๐,๐๐๐	๒๐,๐๐๐	ปลอดภัยร้อยละ ๘๐	สตรีภายในตำบล นาดีไม่เป็นมะเร็ง เต้านม	สำนักปลัดฯ
๔๙	โครงการอบรมหมอบ้าน ในพระราชประสงค์	เพื่อให้ความรู้แก่ หมอ ประจำหมู่บ้าน	คณะกรรมการหมู่บ้าน	๒๐,๐๐๐	๒๐,๐๐๐	๒๐,๐๐๐	๒๐,๐๐๐	๒๐,๐๐๐	ปลอดภัยร้อยละ ๘๐	ทุกคนปลอดภัย โรคภัยไข้เจ็บ	สำนักปลัดฯ
๕๐	การควบคุมโรค หนองพยาธิของสมเด็จพระ กนิษฐาธิราชเจ้า กรม สมเด็จพระเทพ รัตนราชสุดาฯ สยามบรม ราชกุมารี	ควบคุมโรคหนองพยาธิ	คณะกรรมการหมู่บ้าน	๒๐,๐๐๐	๒๐,๐๐๐	๒๐,๐๐๐	๒๐,๐๐๐	๒๐,๐๐๐	ปลอดภัยร้อยละ ๘๐	ปลอดภัยโรค หนองพยาธิ	สำนักปลัดฯ

๑. ยุทธศาสตร์การพัฒนางานองค์การบริหารส่วนตำบลนาดี ยุทธศาสตร์ที่ ๒ ด้านส่งเสริมคุณภาพชีวิต

๑.๑ กลยุทธ์ที่ ๕ กลยุทธ์การพัฒนาด้านสวัสดิการสังคม

(๑) แผนงาน สาธารณสุข

งาน บริการสาธารณสุขและงานสาธารณสุขอื่น

ที่	โครงการ	วัตถุประสงค์	เป้าหมาย (ผลผลิตของโครงการ)	งบประมาณ (บาท)					ตัวชี้วัด (KPI)	ผลที่คาดว่าจะ ได้รับ	หน่วยงาน รับผิดชอบ
				๒๕๖๖	๒๕๖๗	๒๕๖๘	๒๕๖๙	๒๕๗๐			
๕๑	การควบคุมโรคมาลาเรียของสมเด็จพระกนิษฐาธิราชเจ้า กรมสมเด็จพระเทพรัตนราชสุดาฯ สยามบรมราชกุมารี	ควบคุมโรคมาลาเรีย	คณะกรรมการหมู่บ้าน	๒๐,๐๐๐	๒๐,๐๐๐	๒๐,๐๐๐	๒๐,๐๐๐	๒๐,๐๐๐	ปลอดโรคร้อยละ ๘๐	ปลอดจากโรคมาลาเรีย	สำนักปลัดฯ
๕๒	โครงการตรวจสุขภาพเคลื่อนที่สมเด็จพระเจ้าน้องนางเธอ เจ้าฟ้าจุฬาภรณวลัยลักษณ์ อัครราชกุมารี กรมพระศรีสวางควัฒน วรขัตติยราชนารี	ตรวจสุขภาพเคลื่อนที่ให้กับประชาชน	คณะกรรมการหมู่บ้าน	๒๐,๐๐๐	๒๐,๐๐๐	๒๐,๐๐๐	๒๐,๐๐๐	๒๐,๐๐๐	ปลอดโรคร้อยละ ๘๐	ประชาชนมีสุขภาพดี	สำนักปลัดฯ
๕๓	โครงการช่วยลดการติดเชื้อเอชไอวีจากแม่สู่ลูก สภากาชาดไทย พระเจ้าวรวงศ์เธอพระองค์เจ้าโสมสวลี กรมหมื่นสุทธนารีนาถ	ช่วยลดการติดเชื้อเอชไอวีจากแม่สู่ลูก	คณะกรรมการหมู่บ้าน	๒๐,๐๐๐	๒๐,๐๐๐	๒๐,๐๐๐	๒๐,๐๐๐	๒๐,๐๐๐	ปลอดโรคร้อยละ ๘๐	ปลอดการติดเชื้อเอชไอวีจากแม่สู่ลูก	สำนักปลัดฯ
๕๔	โครงการรณรงค์และแก้ไขปัญหายาเสพติด To be number one ทูลกระหม่อมหญิงอุบลรัตนราชกัญญา สิริวัฒนาพรรณวดี	แก้ไขปัญหายาเสพติด	คณะกรรมการหมู่บ้าน	๒๐,๐๐๐	๒๐,๐๐๐	๒๐,๐๐๐	๒๐,๐๐๐	๒๐,๐๐๐	ปลอดยาเสพติดร้อยละ ๘๐	ปราศจากยาเสพติดในหมู่บ้าน	สำนักปลัดฯ
๕๕	โครงการคัดแยกขยะก่อนทิ้ง	กำจัดขยะก่อนนำไปทำลาย	ประชาชนตำบลนาดี	๒๐,๐๐๐	๒๐,๐๐๐	๒๐,๐๐๐	๒๐,๐๐๐	๒๐,๐๐๐	หมู่บ้านสะอาด	หมู่บ้านสะอาด ประชาชนมีรายได้เสริม	สำนักปลัดฯ



๑. ยุทธศาสตร์การพัฒนางานองค์การบริหารส่วนตำบลขนาด ยุทธศาสตร์ที่ ๒ ด้านส่งเสริมคุณภาพชีวิต

๑.๑ กลยุทธ์ที่ ๕ กลยุทธ์การพัฒนาด้านสวัสดิการสังคม

(๑) แผนงาน สาธารณสุข

งาน บริการสาธารณสุขและงานสาธารณสุขอื่น

ที่	โครงการ	วัตถุประสงค์	เป้าหมาย (ผลผลิตของโครงการ)	งบประมาณ (บาท)					ตัวชี้วัด (KPI)	ผลที่คาดว่าจะ ได้รับ	หน่วยงาน รับผิดชอบ
				๒๕๖๖	๒๕๖๗	๒๕๖๘	๒๕๖๙	๒๕๗๐			
๕๖	โครงการรักษาความสะอาดถนนสายหลัก สายรองและชุมชนขององค์การบริหารส่วนตำบลนาดง	เพื่อบูรณาการร่วมกันระหว่างชุมชนและส่วนราชการ		๑๐๐,๐๐๐	๑๐๐,๐๐๐	๑๐๐,๐๐๐	๑๐๐,๐๐๐	๑๐๐,๐๐๐	ถนนทุกสาย	ถนนสะอาดทุกสาย	สำนักปลัดฯ
๕๗	โครงการควบคุมเพื่อสังเกตการเริ่มป่วย(Quarantine) โรคติดเชื้อไวรัสโคโรนา ๒๐๑๙ (โควิด-๑๙)ในพื้นที่ตำบลนาดง	เพื่อสังเกตการเริ่มป่วยของประชาชนที่มีเข้าพื้นที่ตำบลนาดง	ประชาชนทั่วไป	๕๐,๐๐๐	๕๐,๐๐๐	๕๐,๐๐๐	๕๐,๐๐๐	๕๐,๐๐๐	ประชาชนทั่วไป	ผู้มาพัก ได้รับความสะอาดในการเข้าพัก	สำนักปลัดฯ
๕๘	โครงการสัตว์ปลอดโรค คนปลอดภัยจากโรคพิษสุนัขบ้า	เพื่อดำเนินการฉีดวัคซีนให้กับสุนัขและแมว	สุนัข แมว ในพื้นที่ตำบลนาดง	๕๐,๐๐๐	๕๐,๐๐๐	๕๐,๐๐๐	๕๐,๐๐๐	๕๐,๐๐๐	สุนัข แมวร้อยละ ๑๐๐	สุนัขและแมว ได้รับวัคซีนครบทุกตัว	สำนักปลัดฯ
๕๙	โครงการหมู่บ้านสะอาด ถนนสวยงาม ม.๑	เพื่อปรับปรุงภูมิทัศน์รอบหมู่บ้าน บ้านไร่	บ้านไร่ หมู่ที่ ๑	๕๐,๐๐๐	๕๐,๐๐๐	๕๐,๐๐๐	๕๐,๐๐๐	๕๐,๐๐๐	หมู่บ้านสะอาด	หมู่บ้านสะอาด ถนนสวยงาม	สำนักปลัดฯ
๖๐	โครงการหมู่บ้านสะอาด ถนนสวยงาม ม.๒	เพื่อปรับปรุงภูมิทัศน์รอบหมู่บ้าน บ้านโนนสำราญ	บ้านโนนสำราญ หมู่ที่ ๒	๕๐,๐๐๐	๕๐,๐๐๐	๕๐,๐๐๐	๕๐,๐๐๐	๕๐,๐๐๐	หมู่บ้านสะอาด	หมู่บ้านสะอาด ถนนสวยงาม	สำนักปลัดฯ
๖๑	โครงการคัดแยกขยะก่อนทิ้ง	เพื่อแยกขยะของชุมชน	อบต.นาดงร่วมกับประชาชน หมู่ที่ ๑-๘	๑๐๐,๐๐๐	๑๐๐,๐๐๐	๑๐๐,๐๐๐	๑๐๐,๐๐๐	๑๐๐,๐๐๐	ครัวเรือนร้อยละ ๑๐๐	ครัวเรือนสะอาด	สำนักปลัดฯ
๖๒	โครงการรักษาความสะอาด ถนนสายหลัก สายรอง และชุมชนขององค์การบริหารส่วนตำบลนาดง	เพื่อให้ถนนสายหลัก สายรองมีความสะอาด	อบต.นาดงร่วมกับประชาชน หมู่ที่ ๑-๘	๑๐๐,๐๐๐	๑๐๐,๐๐๐	๑๐๐,๐๐๐	๑๐๐,๐๐๐	๑๐๐,๐๐๐	ประชาชนร้อยละ ๑๐๐	ถนนสายหลัก สายรอง สะอาด	สำนักปลัดฯ
รวม	๖๒	โครงการ	รวม	#####	#####	#####	#####	#####			

**รายละเอียดโครงการพัฒนา**  
**แผนพัฒนาท้องถิ่น (พ.ศ.๒๕๖๖-๒๕๗๐) แก้วไข ครั้งที่ ๑/๒๕๖๖**  
**องค์การบริหารส่วนตำบลนาตง ตำบลนาตง อำเภอปากคาด จังหวัดบึงกาฬ**

- ก. ยุทธศาสตร์ชาติ ๒๐ ปี ยุทธศาสตร์ที่ ๓ ด้านการพัฒนาและเสริมสร้างศักยภาพทรัพยากรมนุษย์
- ข. แผนพัฒนาเศรษฐกิจ ฉบับที่ ๑๓ หมายความว่า ๘ มีพื้นที่และเมืองอัจฉริยะที่น่าอยู่ ปลอดภัย เติบโตได้อย่างยั่งยืน
- ค. Sustainable Development Goals: SDGs เป้าหมายที่ ๓ สร้างหลักประกันว่าคนมีชีวิตที่มีสุขภาพดีและส่งเสริมความเป็นอยู่ที่ดีสำหรับทุกคนในทุกวัย
- ง. ยุทธศาสตร์จังหวัด ยุทธศาสตร์ที่ ๔ การพัฒนาคน สังคม และความมั่นคงสู่สังคมสงบสุข
- จ. ยุทธศาสตร์การพัฒนาขององค์กรปกครองส่วนท้องถิ่นในเขตจังหวัด ยุทธศาสตร์ที่ ๒ การส่งเสริมการเกษตร อาชีพ และคุณภาพชีวิตของประชาชน
- ๑. ยุทธศาสตร์การพัฒนาองค์การบริหารส่วนตำบลนาตง ยุทธศาสตร์ที่ ๒ ด้านส่งเสริมคุณภาพชีวิต
  - ๑.๑ กลยุทธ์ที่ ๖ กลยุทธ์การพัฒนาทางการศึกษา

(๑) แผนงาน การศึกษา

งาน ระดับก่อนวัยเรียนและประถมศึกษา

ที่	โครงการ	วัตถุประสงค์	เป้าหมาย (ผลผลิตของโครงการ)	งบประมาณ (บาท)					ตัวชี้วัด (KPI)	ผลที่คาดว่าจะได้รับ	หน่วยงาน รับผิดชอบหลัก
				๒๕๖๖	๒๕๖๗	๒๕๖๘	๒๕๖๙	๒๕๗๐			
๑	โครงการศึกษาต่อ ผูกอบรม ศึกษาดูงานของบุคลากร ศูนย์พัฒนาเด็กเล็ก อบต.นาตง	เพื่อพัฒนาศักยภาพของ บุคลากรทางการศึกษา	บุคลากรทางการศึกษา ศูนย์พัฒนาเด็กเล็ก อบต.นาตง	๔๐,๐๐๐	๔๐,๐๐๐	๔๐,๐๐๐	๔๐,๐๐๐	๔๐,๐๐๐	ครู ร้อยละ ๑๐๐ ได้รับความรู้	บุคลากรศูนย์พัฒนาเด็กเล็ก มีประสิทธิภาพมากขึ้น	กองการ ศึกษาฯ
๒	โครงการจัดงานวันเด็กแห่งชาติ	เพื่อเป็นขวัญและกำลังใจให้ กับเด็กภายในตำบลนาตง	โรงเรียนภายในตำบลนาตง ปีละ ๑ ครั้ง เด็กนักเรียนภายในตำบล	๕๐,๐๐๐	๕๐,๐๐๐	๗๐,๐๐๐	๗๐,๐๐๐	๘๐,๐๐๐	เด็ก ร้อยละ ๑๐๐ ได้ร่วมกิจกรรม	เด็กในตำบลนาตงได้รับการ ใส่ใจดูแลจาก อบท.	กองการ ศึกษาฯ
๓	โครงการบริหารจัดการศูนย์ พัฒนาเด็กเล็ก	เพื่อจัดทาสต ครุภัณฑ์ ประจำศูนย์พัฒนาเด็กเล็ก	เครื่องคอมพิวเตอร์และ อุปกรณ์ที่จำเป็น ปีละ ๑ ชุด ศูนย์พัฒนาเด็กเล็ก	๕๐,๐๐๐	๕๐,๐๐๐	๖๐,๐๐๐	๗๐,๐๐๐	๘๐,๐๐๐	ศูนย์ มีสื่อการเรียน การสอนครบ ร้อยละ ๑๐๐	การบริหารจัดการ ศพด. มีประสิทธิภาพที่ดีขึ้น	กองการ ศึกษาฯ
๔	โครงการสนับสนุนสื่อการเรียน การสอน	เพื่อให้สถานศึกษา มีสื่อการ เรียนไว้บริการนักเรียน	โรงเรียน ศูนย์พัฒนาเด็กเล็ก	๑๐๐,๐๐๐	๑๐๐,๐๐๐	๑๐๐,๐๐๐	๑๐๐,๐๐๐	๑๐๐,๐๐๐	ศูนย์ มีสื่อการเรียน การสอนครบ ร้อยละ ๑๐๐	สถานศึกษามีประสิทธิภาพ ในการบริการนักเรียน	กองการ ศึกษาฯ
๕	โครงการเข้าค่ายพักแรมของ เด็กนักเรียนและเยาวชน ภายในตำบลนาตง	เพื่อให้ผู้เข้าร่วมโครงการเด็ก ภายในตำบลนาตง	โรงเรียนภายในตำบลนาตง ปีละ ๑ ครั้ง เด็กนักเรียนภายในตำบลนาตง	๕๐,๐๐๐	๕๐,๐๐๐	๕๐,๐๐๐	๕๐,๐๐๐	๕๐,๐๐๐	เด็กได้ร่วมกิจกรรม ร้อยละ ๑๐๐	เด็กในตำบลนาตงได้รับการ ใส่ใจดูแลจาก อบท.	กองการ ศึกษาฯ
๖	โครงการเพิ่มโอกาสทางการศึกษา ขั้นพื้นฐานของโรงเรียนในเขต ตำบลนาตง	เพื่อสนับสนุนส่งเสริมให้กับ นักเรียนในด้านทักษะทาง วิชาการ	โรงเรียนภายในตำบลนาตง	๕๐,๐๐๐	๑๐๐,๐๐๐	๑๕๐,๐๐๐	๑๕๐,๐๐๐	๑๕๐,๐๐๐	เด็กได้ร่วมกิจกรรม ร้อยละ ๑๐๐	นักเรียนได้รับการศึกษาตาม มาตรฐานการศึกษา ขั้นพื้นฐาน	กองการ ศึกษาฯ
๗	โครงการฝึกอบรมเพื่อพัฒนา ผู้เรียน	เพื่อพัฒนาผู้เรียนให้มี พัฒนาการและความรู้ เพิ่มมากขึ้น	เด็กนักเรียนในศูนย์พัฒนา เด็กเล็ก	๑๐,๐๐๐	๑๐,๐๐๐	๑๐,๐๐๐	๑๐,๐๐๐	๑๐,๐๐๐	เด็กได้ร่วม กิจกรรม ร้อยละ ๘๐	เด็กในตำบลนาตงได้รับการ ใส่ใจดูแลจาก อบท.	กองการ ศึกษาฯ

## ๑. ยุทธศาสตร์การพัฒนางานองค์การบริหารส่วนตำบลนาตง

## ยุทธศาสตร์ที่ ๒ ด้านส่งเสริมคุณภาพชีวิต

## ๑.๑ กลยุทธ์ที่ ๖ กลยุทธ์การพัฒนาทางการศึกษา

## (๑) แผนงาน การศึกษา

## งาน ระดับก่อนวัยเรียนและประถมศึกษา

ที่	โครงการ	วัตถุประสงค์	เป้าหมาย (ผลผลิตของโครงการ)	งบประมาณ (บาท)					ตัวชี้วัด (KPI)	ผลที่คาดว่าจะได้รับ	หน่วยงาน รับผิดชอบหลัก
				๒๕๖๖	๒๕๖๗	๒๕๖๘	๒๕๖๙	๒๕๗๐			
๘	โครงการฝึกอบรมผู้ปกครอง "ศูนย์เด็กอ่อนหวาน"	เพื่ออบรมผู้ปกครอง นักเรียน	ผู้ปกครองนักเรียนในศูนย์ พัฒนาเด็กเล็ก อบต.นาตง	๑๐,๐๐๐	๑๐,๐๐๐	๑๐,๐๐๐	๑๐,๐๐๐	๑๐,๐๐๐	ผู้ปกครอง ร่วมกิจกรรม ร้อยละ ๘๐	ผู้ปกครองร่วมกิจกรรม	กองการ ศึกษาฯ
๙	โครงการชุมชนรวมพลัง	เพื่อจัดฝึกอบรมให้กับนักเรียน และผู้ปกครอง	เด็กนักเรียนในศูนย์พัฒนา เด็กเล็ก ผู้ปกครอง และ ชุมชน	๑๐,๐๐๐	๑๐,๐๐๐	๑๐,๐๐๐	๑๐,๐๐๐	๑๐,๐๐๐	เด็ก ผู้ปกครอง และชุมชน ร่วมกิจกรรม ร้อยละ ๘๐	เด็ก ผู้ปกครองและ ชุมชนได้ร่วมกิจกรรม	กองการ ศึกษาฯ
๑๐	โครงการสนับสนุนค่าใช้จ่าย การบริหารสถานศึกษา	เพื่อจ่ายเป็นค่าอาหารกลางวัน ค่าจัดการเรียนการสอน ค่าหนังสือเรียน ค่าอุปกรณ์การเรียน ค่าเครื่องแบบนักเรียน อื่นๆ ฯลฯ	สื่อการเรียนการสอน	๕๐๐,๐๐๐	๕๐๐,๐๐๐	๕๐๐,๐๐๐	๕๐๐,๐๐๐	๕๐๐,๐๐๐	มีสื่อการเรียน การสอน ร้อยละ ๘๐	มีสื่อพัฒนาความรู้สำหรับ เด็กนักเรียน	กองการ ศึกษาฯ
๑๑	โครงการส่งเสริมคุณธรรมและ จริยธรรมให้กับผู้เรียน	เพื่อให้เด็กมีกิจกรรม ระหว่างเรียน	เด็กนักเรียนในศูนย์พัฒนา เด็กเล็ก	๑๐,๐๐๐	๑๐,๐๐๐	๑๐,๐๐๐	๑๐,๐๐๐	๑๐,๐๐๐	เด็กเข้าร่วม กิจกรรม ร้อยละ ๘๐	เด็กมีคุณธรรมและจริยธรรม สืบทอดศาสนา	กองการ ศึกษาฯ
๑๒	โครงการส่งเสริมคุณธรรมและ จริยธรรมครู	เพื่อให้ครู มีคุณธรรมและ จริยธรรม	ครูในศูนย์พัฒนาเด็กเล็ก อบต.นาตง	๑๐,๐๐๐	๑๐,๐๐๐	๑๐,๐๐๐	๑๐,๐๐๐	๑๐,๐๐๐	ครูเข้าร่วม ร้อยละ ๑๐๐	ครูมีคุณธรรมและจริยธรรม สืบทอดศาสนา	กองการ ศึกษาฯ
๑๓	โครงการการอนุรักษ์ทรัพยากร ธรรมชาติและสิ่งแวดล้อม	เพื่ออนุรักษ์ทรัพยากร ธรรมชาติและสิ่งแวดล้อม	ปลูกป่าภายในตำบลนาตง	๘๐,๐๐๐	๘๐,๐๐๐	๘๐,๐๐๐	๘๐,๐๐๐	๘๐,๐๐๐	มีป่าสีเขียว	ครู นักเรียน ร่วมใจกันปลูกป่า	กองการ ศึกษาฯ
๑๔	โครงการส่งเสริมความเข้มแข็ง ของคณะกรรมการบริหาร สถานศึกษา	เพื่อฝึกอบรมคณะกรรมการ บริหารสถานศึกษาให้มีความรู้	คณะกรรมการสถานศึกษา	๒๐,๐๐๐	๒๐,๐๐๐	๒๐,๐๐๐	๒๐,๐๐๐	๒๐,๐๐๐	คณ.สถาน ศึกษา ร้อยละ ๑๐๐	มีความรู้ ความเข้มแข็ง	กองการ ศึกษาฯ
๑๕	โครงการส่งเสริมการอนุรักษ์ ภูมิปัญญาท้องถิ่น	เพื่อส่งเสริมการอนุรักษ์ ภูมิปัญญาท้องถิ่น	ครู นักเรียน ผู้ปกครอง	๒๐,๐๐๐	๒๐,๐๐๐	๒๐,๐๐๐	๒๐,๐๐๐	๒๐,๐๐๐	ครู นักเรียน ผู้ปกครอง ร้อยละ ๘๐	นักเรียนรู้จักภูมิปัญญา ท้องถิ่น	กองการ ศึกษาฯ
๑๖	โครงการส่งเสริมให้ผู้เรียนรัก ในสถาบันพระมหากษัตริย์	เพื่อส่งเสริมกิจกรรม สำหรับผู้เรียน	ครู นักเรียน	๒๐,๐๐๐	๒๐,๐๐๐	๒๐,๐๐๐	๒๐,๐๐๐	๒๐,๐๐๐	ครู นักเรียน ร้อยละ ๑๐๐	ครู นักเรียน รักในสถาบัน พระมหากษัตริย์	กองการ ศึกษาฯ

๑. ยุทธศาสตร์การพัฒนางานการบริหารส่วนตำบลนาตง

ยุทธศาสตร์ที่ ๒ ด้านส่งเสริมคุณภาพชีวิต

๑.๑ กลยุทธ์ที่ ๖ กลยุทธ์การพัฒนาทางการศึกษา

(๑) แผนงาน การศึกษา

งาน ระดับก่อนวัยเรียนและประถมศึกษา

ที่	โครงการ	วัตถุประสงค์	เป้าหมาย (ผลผลิตของโครงการ)	งบประมาณ (บาท)					ตัวชี้วัด (KPI)	ผลที่คาดว่าจะได้รับ	หน่วยงาน รับผิดชอบหลัก
				๒๕๖๖	๒๕๖๗	๒๕๖๘	๒๕๖๙	๒๕๗๐			
๑๗	โครงการเสริมสร้างความสัมพันธ์ ระหว่างครูกับผู้เรียนและ ผู้ปกครอง	เพื่อส่งเสริมความสัมพันธ์ ระหว่างครู ผู้เรียนและ ผู้ปกครอง	ครู ผู้เรียนและผู้ปกครอง	๒๐,๐๐๐	๒๐,๐๐๐	๒๐,๐๐๐	๒๐,๐๐๐	๒๐,๐๐๐	ครู นักเรียน ผู้ปกครอง ร้อยละ ๘๐	ได้ทำกิจกรรมร่วมกัน	กองการ ศึกษาฯ
๑๘	โครงการบริหารจัดการระบบ การเรียนการสอนและสารสนเทศ	เพื่อจัดการระบบสารสนเทศ	เทคโนโลยี สารสนเทศ	๒๐,๐๐๐	๒๐,๐๐๐	๕๐,๐๐๐	๕๐,๐๐๐	๕๐,๐๐๐	มีสารสนเทศ ร้อยละ ๘๐	ครู นักเรียน ได้รับข่าวสาร รวดเร็ว	กองการ ศึกษาฯ
๑๙	โครงการส่งเสริมให้ผู้เรียนกล้า แสดงออก	เพื่อจัดกิจกรรมส่งเสริม ให้ผู้เรียนกล้าแสดงออก	ครู ผู้เรียนทำกิจกรรมร่วมกัน			๒๐,๐๐๐	๒๐,๐๐๐	๒๐,๐๐๐	ครู นักเรียน ร้อยละ ๑๐๐	นักเรียนกล้าแสดงออก	กองการ ศึกษาฯ
๒๐	โครงการอุดหนุนสื่อการเรียนการ สอนศูนย์การเรียนรู้ชุมชนตำบลนาตง	เพื่อให้ ศรช. มีสื่อการเรียนไว้ บริการนักศึกษา	ศูนย์การเรียนรู้ชุมชนตำบล ปีละ ๑ ครั้ง เด็กและเยาวชนภายในตำบล	๑๐,๐๐๐	๑๐,๐๐๐	๑๐,๐๐๐	๑๐,๐๐๐	๑๐,๐๐๐	มีสื่อการเรียน ร้อยละ ๘๐	ศรช. นาดง มีประสิทธิภาพ ในการบริการนักศึกษา	กองการ ศึกษาฯ
๒๑	โครงการอุดหนุนการแข่งขันกีฬา ของเครือข่ายพัฒนาคุณภาพการ ศึกษา	เพื่อให้เด็กนักเรียนได้ออก กำลังกายมีน้ำใจเป็นนักกีฬา รู้แพ้ รู้ชนะ รู้อภัย	โรงเรียนภายในตำบลนาตง ปีละ ๑ ครั้ง เด็กนักเรียนภายในตำบลนาตง	๔๐,๐๐๐	๔๐,๐๐๐	๔๐,๐๐๐	๔๐,๐๐๐	๔๐,๐๐๐	ประชาชนสุขภาพ แข็งแรง ร้อยละ ๘๐	เด็กนักเรียนมีสุขภาพ พลานามัยที่แข็งแรง	กองการ ศึกษาฯ
๒๒	โครงการหนุนช่วยคนเก่ง	เพื่อพัฒนาผู้เรียน	ศูนย์พัฒนาเด็กเล็ก อบต.นาตง	๓๐,๐๐๐	๓๐,๐๐๐	๓๐,๐๐๐	๓๐,๐๐๐	๓๐,๐๐๐	ผู้เรียนมี พัฒนาการ ร้อยละ ๙๐	ผู้เรียนมีพัฒนาการดี	กองการ ศึกษาฯ
๒๓	โครงการฝึกอบรมศักยภาพ ครูผู้ดูแลเด็ก(อบรมครู)	เพื่อพัฒนาครูผู้สอน	ครู ผู้ดูแลเด็ก ในศูนย์พัฒนา เด็กเล็ก อบต.นาตง	๓๐,๐๐๐	๓๐,๐๐๐	๓๐,๐๐๐	๓๐,๐๐๐	๓๐,๐๐๐	ครู มีความรู้ มากขึ้น ร้อยละ ๙๐	ครู มีเทคนิคการสอนและ พัฒนาผู้เรียน	กองการ ศึกษาฯ
๒๔	โครงการฝึกอบรมทำแผน การสอนแล้วนำมาแผนมาใช้	เพื่อพัฒนาครูผู้สอน	ครู ผู้ดูแลเด็ก ในศูนย์พัฒนา เด็กเล็ก อบต.นาตง	๓๐,๐๐๐	๓๐,๐๐๐	๓๐,๐๐๐	๓๐,๐๐๐	๓๐,๐๐๐	ครู มีความรู้ มากขึ้น ร้อยละ ๙๐	ครู มีเทคนิคการสอนและ พัฒนาผู้เรียน	กองการ ศึกษาฯ
๒๕	โครงการหนุนช่วยทำได้	เพื่อฝึกการทำกิจกรรม ของนักเรียน	นักเรียนใน ศพต.อบต.นาตง	๓,๐๐๐	๓,๐๐๐	๓,๐๐๐	๓,๐๐๐	๓,๐๐๐	นักเรียน ทำกิจกรรม ร้อยละ ๙๐	นักเรียนมีสมาธิ และร่วม กิจกรรมได้ดี	กองการ ศึกษาฯ
๒๖	โครงการฝึกอบรมผู้ปกครอง	เพื่อดูแลพัฒนาการเด็กปฐมวัย DHPM	ผู้ปกครองนักเรียน	๓,๐๐๐	๓,๐๐๐	๓,๐๐๐	๓,๐๐๐	๓,๐๐๐	ผู้ปกครอง ร้อยละ ๙๐	สามารถฝึกพัฒนาการ ของเด็กปฐมวัยได้ดีขึ้น	กองการ ศึกษาฯ
๒๗	โครงการปลูกผักสวนครัว	เพื่อทำกิจกรรมของครูและ นักเรียน	ครูและนักเรียน	๓,๐๐๐	๓,๐๐๐	๓,๐๐๐	๓,๐๐๐	๓,๐๐๐	ครู นักเรียน ร้อยละ ๙๐	สามารถฝึกพัฒนาการ ของเด็กปฐมวัยได้ดีขึ้น	กองการ ศึกษาฯ

๑. ยุทธศาสตร์การพัฒนางานการบริหารส่วนตำบลนาตง

ยุทธศาสตร์ที่ ๒ ด้านส่งเสริมคุณภาพชีวิต

๑.๑ กลยุทธ์ที่ ๖ กลยุทธ์การพัฒนาทางการศึกษา

(๑) แผนงาน การศึกษา

งาน ระดับก่อนวัยเรียนและประถมศึกษา

ที่	โครงการ	วัตถุประสงค์	เป้าหมาย (ผลผลิตของโครงการ)	งบประมาณ (บาท)					ตัวชี้วัด (KPI)	ผลที่คาดว่าจะได้รับ	หน่วยงาน รับผิดชอบหลัก
				๒๕๖๖	๒๕๖๗	๒๕๖๘	๒๕๖๙	๒๕๗๐			
๒๘	โครงการพัฒนาสภาพแวดล้อม	เพื่อทำกิจกรรมของครูและนักเรียน	ครูและนักเรียน	๓,๐๐๐	๓,๐๐๐	๓,๐๐๐	๓,๐๐๐	๓,๐๐๐	ครู นักเรียน ร้อยละ ๙๐	สามารถฝึกพัฒนาการของเด็กปฐมวัยได้ดีขึ้น	กองการศึกษาฯ
๒๙	โครงการอบรมผู้ปกครอง (คลินิกฟันสวย)	เพื่อให้ความรู้ผู้ปกครองนักเรียน ในการช่วยดูแลรักษาสุขภาพฟันของนักเรียน	ผู้ปกครองนักเรียน	๓,๐๐๐	๓,๐๐๐	๓,๐๐๐	๓,๐๐๐	๓,๐๐๐	ผู้ปกครอง ร้อยละ ๙๐	ผู้ปกครองมีความรู้ ในการดูแลสุขภาพฟันของนักเรียน	กองการศึกษาฯ
๓๐	โครงการภูมิปัญญาท้องถิ่น	เพื่อทำกิจกรรมของครูและนักเรียน	ครูและนักเรียน	๓,๐๐๐	๓,๐๐๐	๓,๐๐๐	๓,๐๐๐	๓,๐๐๐	ครู นักเรียน ร้อยละ ๙๐	สามารถฝึกพัฒนาการของเด็กปฐมวัยได้ดีขึ้น	กองการศึกษาฯ
๓๑	โครงการสวมหมวกนิรภัย	เพื่อทำกิจกรรมของครูและนักเรียน	ครูและนักเรียน	๓,๐๐๐	๓,๐๐๐	๓,๐๐๐	๓,๐๐๐	๓,๐๐๐	ครู นักเรียน ร้อยละ ๙๐	สามารถฝึกพัฒนาการของเด็กปฐมวัยได้ดีขึ้น	กองการศึกษาฯ
๓๒	โครงการป้องกันเด็กจมน้ำ	เพื่อให้ความรู้ผู้ปกครองนักเรียน ในการช่วยดูแลนักเรียน ป้องกันการจมน้ำ	ผู้ปกครองนักเรียน	๓,๐๐๐	๓,๐๐๐	๓,๐๐๐	๓,๐๐๐	๓,๐๐๐	ผู้ปกครอง ร้อยละ ๙๐	ผู้ปกครองมีความรู้ ในการดูแลป้องกันการจมน้ำ	กองการศึกษาฯ
๓๓	โครงการอบรมป้องกันอัคคีภัยในสถานศึกษา	เพื่อป้องกันอัคคีภัยใน ศพด.นาตง	ครู นักเรียน	๓,๐๐๐	๓,๐๐๐	๓,๐๐๐	๓,๐๐๐	๓,๐๐๐	ครู นักเรียน ร้อยละ ๙๐	ครู นักเรียน รู้วิธีการป้องกันอัคคีภัย	กองการศึกษาฯ
๓๔	โครงการพัฒนาคุณธรรมและจริยธรรมให้เด็กนักเรียน	เพื่อส่งเสริมคุณธรรมและจริยธรรมให้กับเด็กนักเรียน ใน ศพด.อบต.นาตง	ครู นักเรียน	๓,๐๐๐	๓,๐๐๐	๓,๐๐๐	๓,๐๐๐	๓,๐๐๐	ครู นักเรียน ร้อยละ ๙๐	ครู นักเรียน มีคุณธรรมและจริยธรรม	กองการศึกษาฯ
๓๕	โครงการอบรมให้ความรู้ผู้ปกครอง (โรคติดต่อ)	เพื่อให้ความรู้ ผู้ปกครองนักเรียนในการดูแล รักษาสุขภาพเกี่ยวกับโรคติดต่อในเด็ก	ผู้ปกครอง	๓,๐๐๐	๓,๐๐๐	๓,๐๐๐	๓,๐๐๐	๓,๐๐๐	ผู้ปกครอง ร้อยละ ๙๐	ผู้ปกครองมีความรู้ ในการดูแลนักเรียน	กองการศึกษาฯ
๓๖	โครงการปลอดบุหรี่ในสถานศึกษา	ครู นักเรียน ช่วยกันดูแลสถานศึกษา	ครู นักเรียน บุคคลทั่วไป	๓,๐๐๐	๓,๐๐๐	๓,๐๐๐	๓,๐๐๐	๓,๐๐๐	ครู นักเรียน บุคคลทั่วไป ร้อยละ ๙๐	สถานศึกษาปลอดบุหรี่	กองการศึกษาฯ
๓๗	โครงการเยี่ยมบ้านนักเรียน	เพื่อออกเยี่ยมบ้านนักเรียนของ ศพด.อบต.นาตง	ครู นักเรียน	๓,๐๐๐	๓,๐๐๐	๓,๐๐๐	๓,๐๐๐	๓,๐๐๐	ครู นักเรียน ร้อยละ ๙๐	ครูได้ดูแลเยี่ยมบ้านนักเรียนทุกคน	กองการศึกษาฯ
๓๘	โครงการส่งเสริมการปฏิบัติตามบทบาทหน้าที่ของคณะกรรมการสถานศึกษา	คณะกรรมการสถานศึกษาได้ ร่วมกันพัฒนาคุณภาพ การเรียนการสอนร่วมกับ ครู ผู้ปกครองและผู้ปกครองและชุมชน	คณะกรรมการสถานศึกษา ครู นักเรียน ผู้ปกครอง	๓,๐๐๐	๓,๐๐๐	๓,๐๐๐	๓,๐๐๐	๓,๐๐๐	คณก.สถานศึกษา ครู นักเรียน ร้อยละ ๙๐	คณะกรรมการสถานศึกษา ดูแลการทำงานของครู	กองการศึกษาฯ

๑. ยุทธศาสตร์การพัฒนากองการบริหารส่วนตำบลนาง

ยุทธศาสตร์ที่ ๒ ด้านส่งเสริมคุณภาพชีวิต

๑.๑ กลยุทธ์ที่ ๖ กลยุทธ์การพัฒนาทางการศึกษา

(๑) แผนงาน การศึกษา

งาน ระดับก่อนวัยเรียนและประถมศึกษา

ที่	โครงการ	วัตถุประสงค์	เป้าหมาย (ผลผลิตของโครงการ)	งบประมาณ (บาท)					ตัวชี้วัด (KPI)	ผลที่คาดว่าจะได้รับ	หน่วยงาน รับผิดชอบหลัก
				๒๕๖๖	๒๕๖๗	๒๕๖๘	๒๕๖๙	๒๕๗๐			
๓๙	โครงการป้องกันเด็กติดในรถ	เพื่อให้ผู้ปกครองดูแลนักเรียน ในการเดินทาง	ครู ผู้ปกครอง	๓,๐๐๐	๓,๐๐๐	๓,๐๐๐	๓,๐๐๐	๓,๐๐๐	ครู ผู้ปกครอง ร้อยละ ๙๐	ผู้ปกครองมีความรู้ในการ ดูแลเด็กนักเรียน	กองการศึกษา
รวม	๓๙	โครงการ	รวม	๑,๒๕๕,๐๐๐	๑,๓๐๕,๐๐๐	๑,๔๓๕,๐๐๐	๑,๔๔๕,๐๐๐	๑,๔๖๕,๐๐๐			

**รายละเอียดโครงการพัฒนา**  
**แผนพัฒนาท้องถิ่น (พ.ศ.๒๕๖๖-๒๕๗๐) แก้วไข ครั้งที่ ๑/๒๕๖๖**  
**องค์การบริหารส่วนตำบลนาตง ตำบลนาตง อำเภอปากคาด จังหวัดบึงกาฬ**

- ก. ยุทธศาสตร์ชาติ ๒๐ ปี ยุทธศาสตร์ที่ ๒ ด้านการสร้างความสามารถในการแข่งขัน ๒๐ ปี
- ข. แผนพัฒนาเศรษฐกิจฯ ฉบับที่ ๑๓ หมายเหตุที่ ๘ มีพื้นที่และเมืองอัจฉริยะที่น่าอยู่ ปลอดภัย เติบโตได้อย่างยั่งยืน
- ค. Sustainable Development Goals: SDGs เป้าหมายที่ ๒ ยุติความหิวโหย บรรลุความมั่นคงทางอาหารและยกระดับโภชนาการและส่งเสริมเกษตรกรรมที่ยั่งยืน
- ง. ยุทธศาสตร์จังหวัด ยุทธศาสตร์ที่ ๑ ส่งเสริมและพัฒนาการผลิตยางพาราครบวงจรและพัฒนาระบบเกษตรกรรมยั่งยืน
- จ. ยุทธศาสตร์การพัฒนาขององค์กรปกครองส่วนท้องถิ่นในเขตจังหวัด ยุทธศาสตร์ที่ ๓ การส่งเสริมการท่องเที่ยว กีฬา นันทนาการ อนุรักษ์ทรัพยากรธรรมชาติและสิ่งแวดล้อม
- ๑. ยุทธศาสตร์การพัฒนาองค์การบริหารส่วนตำบลนาตง ยุทธศาสตร์ที่ ๓ ด้านการวางแผนและส่งเสริมการลงทุน การพาณิชย์กรรมและการท่องเที่ยว
  - ๑.๑ กลยุทธ์ที่ ๙ กลยุทธ์การพัฒนาด้านการท่องเที่ยว

(๑) แผนงาน การเกษตร

งาน สิ่งแวดล้อมและทรัพยากรธรรมชาติ

ที่	โครงการ	วัตถุประสงค์	เป้าหมาย (ผลผลิตของโครงการ)	งบประมาณ (บาท)					ตัวชี้วัด (KPI)	ผลที่คาดว่าจะได้รับ	หน่วยงาน รับผิดชอบหลัก
				๒๕๖๖	๒๕๖๗	๒๕๖๘	๒๕๖๙	๒๕๗๐			
๑	โครงการอนุรักษ์ป่าชุมชน วัดเพนนิมิต บ้านดาดบัง บด	เพื่อส่งเสริมการท่องเที่ยว เชิงอนุรักษ์ระบบนิเวศน์	หมู่ที่ ๗ จำนวน พื้นที่ ๒๒๐ ไร่	๑๕๐,๐๐๐	๐	๑๕๐,๐๐๐	๑๕๐,๐๐๐	๑๕๐,๐๐๐	อนุรักษ์ป่า ร้อยละ ๘๐	รักษาทรัพยากรธรรมชาติ ให้คงอยู่คู่ตำบลต่อไป	สำนักปลัดฯ
๒	โครงการล้อมรั้วป่าชุมชน (ป่าช้า) บ้านโสกบง	เพื่ออนุรักษ์ชุมชนให้คงอยู่ สืบไป	หมู่ที่ ๕ พื้นที่ จำนวน ๒๓ ไร่ ๑ งาน ๗๔ ตารางวา	๒๐๐,๐๐๐	๐	๒๐๐,๐๐๐	๒๐๐,๐๐๐	๒๐๐,๐๐๐	ประชาชนร้อยละ ๘๐ อนุ กรักษ์ป่า	รักษาทรัพยากรธรรมชาติ ให้คงอยู่คู่ตำบลต่อไป	สำนักปลัดฯ
๓	โครงการร่วมงานวัน ยางพาราจังหวัดบึงกาฬ	เพื่อส่งเสริมรายได้ของ ประชาชน	หมู่ที่ ๑-๘ ประชาชน ภายในตำบลนาตง	๑๐,๐๐๐	๑๐,๐๐๐	๑๐,๐๐๐	๒๐,๐๐๐	๒๐,๐๐๐	เพิ่มรายได้ร้อยละ ๘๐	ประชาชนมีรายได้เพิ่ม มากขึ้นครอบคลุมอยู่ดีกินดี	สำนักปลัดฯ
๔	โครงการหมู่บ้านเศรษฐกิจ พอเพียง	เพื่อส่งเสริมเศรษฐกิจ ภายในหมู่บ้าน	จำนวนครัวเรือนทั้งหมด	๕๐,๐๐๐	๕๐,๐๐๐	๕๐,๐๐๐	๕๐,๐๐๐	๕๐,๐๐๐	มีรายได้เพิ่มร้อย ละ ๘๐	ประชาชนมีรายได้เสริม ตามหลักปรัชญาเศรษฐกิจ พอเพียง	กองสวัสดิการ
๕	โครงการจัดหาพันธุ์พืช พันธุ์ปลาพันธุ์สัตว์ให้กับ เกษตรกร	เพื่อขยายพันธุ์ปลา พันธุ์พืช พันธุ์สัตว์	แหล่งน้ำธรรมชาติ/ เกษตรกร	๒๐,๐๐๐	๒๐,๐๐๐	๒๐,๐๐๐	๒๐,๐๐๐	๒๐,๐๐๐	มีปลา มีสัตว์มี พืช ร้อยละ ๘๐	ประชาชนได้รับพันธุ์พืช พันธุ์ปลา พันธุ์สัตว์	สำนักปลัดฯ
๖	โครงการท้องถิ่นอาสาปลูก ป่าเฉลิมพระเกียรติ "จิต อาสาสร้างป่า รักษาป่า"	เพื่อปลูกป่าและพัฒนา แหล่งน้ำ	หมู่ที่ ๑-๘	๕๐,๐๐๐	๕๐,๐๐๐	๕๐,๐๐๐	๕๐,๐๐๐	๕๐,๐๐๐	มีป่าชุมชน	ชุมชนมีความน่าอยู่	สำนักปลัดฯ



๑. ยุทธศาสตร์การพัฒนากิจการบริการส่วนตำบลนาง ยูทธศาสตร์ที่ ๓ ด้านการวางแผนและส่งเสริมการลงทุน การพาณิชย์กรรมและการท่องเที่ยว

๑.๑ กลยุทธ์ที่ ๙ กลยุทธ์การพัฒนาด้านการท่องเที่ยว

(๑) แผนงาน การเกษตร

งาน สิ่งแวดล้อมและทรัพยากรธรรมชาติ

ที่	โครงการ	วัตถุประสงค์	เป้าหมาย (ผลผลิตของโครงการ)	งบประมาณ (บาท)					ตัวชี้วัด (KPI)	ผลที่คาดว่าจะได้รับ	หน่วยงาน รับผิดชอบหลัก
				๒๕๖๖	๒๕๖๗	๒๕๖๘	๒๕๖๙	๒๕๗๐			
๗	โครงการท้องถิ่นปลูกป่าเฉลิมพระเกียรติ "ท้องถิ่นสร้างป่ารักษาน้ำ"	เพื่อปลูกป่าและพัฒนาแหล่งน้ำ	หมู่ที่ ๑-๘	๕๐,๐๐๐	๕๐,๐๐๐	๕๐,๐๐๐	๕๐,๐๐๐	๕๐,๐๐๐	มีป่าชุมชน	ชุมชนมีความน่าอยู่	สำนักปลัดฯ
๘	โครงการส่งเสริมการเพาะเลี้ยงสัตว์น้ำในแหล่งชุมชนภายในตำบลนาง	เพื่อบูรณาการระหว่างอบต.นางดงกับกรมประมงฝึกอบรมให้ความรู้ด้านการเพาะเลี้ยงสัตว์น้ำ	ประชาชน หมู่ที่ ๑-๘ จำนวน ๑๐๐ คน	๓๒,๔๐๐	๓๒,๔๐๐	๔๐,๐๐๐	๔๐,๐๐๐	๔๐,๐๐๐	มีปลาร้อยละ๘๐	มีปลาในแหล่งน้ำสาธารณะ	สำนักปลัดฯ
๙	โครงการอุดหนุนงานวันอาหารจังหวัดบึงกาฬ	เพื่อส่งเสริมรายได้ของประชาชน	สำนักงานจังหวัดบึงกาฬ	๓๐,๐๐๐	๓๐,๐๐๐	๓๐,๐๐๐	๓๐,๐๐๐	๓๐,๐๐๐	เบิกจ่ายร้อยละ ๘๐	ประชาชนมีรายได้มากขึ้น	สำนักปลัดฯ
๑๐	โครงการปรับปรุงภูมิทัศน์	ปรับปรุงภูมิทัศน์รอบต.นางดง	อบต.นางดง	๐	๐	๕๐,๐๐๐	๕๐,๐๐๐	๕๐,๐๐๐	อบต.นางดงสะอาดสวยงาม	อบต.นางดง สะอาด สวยงาม	สำนักปลัดฯ
๑๑	โครงการปรับปรุงภูมิทัศน์รอบหมู่บ้านภายในตำบลนาง	ปรับปรุงภูมิทัศน์ม.๑-๘ ให้สวยงามน่าอยู่	หมู่ที่ ๑-๘ ตำบลนาง	๐	๐	๕๐,๐๐๐	๕๐,๐๐๐	๕๐,๐๐๐	หมู่บ้านสะอาดสวยงาม	หมู่บ้าน สะอาด สวยงาม	สำนักปลัดฯ
๑๒	โครงการปรับปรุงภูมิทัศน์รอบหนองนาบอน ม.๔	ปรับปรุงภูมิทัศน์รอบหนองนาบอน ม.๔	พื้นที่ประมาณ ๑๕๐ ไร่	๒๐๐,๐๐๐	๒๐๐,๐๐๐	๒๐๐,๐๐๐	๒๐๐,๐๐๐	๒๐๐,๐๐๐	หนองนาบอน	มีแหล่งท่องเที่ยวเพิ่มขึ้น	สำนักปลัดฯ
๑๔	โครงการจัดหาพันธุ์ปลาในแหล่งน้ำธรรมชาติภายในตำบลนาง	เพื่อจัดหาพันธุ์ปลาเพื่อปล่อยในแหล่งน้ำธรรมชาติแหล่งน้ำ	แหล่งน้ำธรรมชาติ/แหล่งน้ำสาธารณะตำบลนาง	๓๐,๐๐๐	๓๐,๐๐๐	๓๐,๐๐๐	๓๐,๐๐๐	๓๐,๐๐๐	มีปลาร้อยละ ๖๐	ประชาชนหาอาหารได้จากแหล่งน้ำธรรมชาติ	สำนักปลัดฯ
๑๖	โครงการจัดอบรมอาสาสมัครท้องถิ่นรักษ์โลก	เพื่อให้ประชาชนมีจิตอาสาเสียสละและอุทิศตนช่วยเหลืองานด้านสิ่งแวดล้อม	ประชาชน หมู่ที่ ๑-๘ จำนวน ๑๐๐ คน			๑๐๐,๐๐๐	๑๐๐,๐๐๐	๑๐๐,๐๐๐	มีประชาชนเข้าร่วมทั้ง ๘ หมู่บ้าน	รักษาทรัพยากรธรรมชาติให้คงอยู่คู่ตำบลต่อไป	สำนักปลัดฯ
				๘๒๒,๔๐๐	๔๗๒,๔๐๐	๑,๐๓๐,๐๐๐	๑,๐๔๐,๐๐๐	๑,๐๔๐,๐๐๐			

**รายละเอียดโครงการพัฒนา**  
**แผนพัฒนาท้องถิ่น (พ.ศ.๒๕๖๖-๒๕๗๐) แก้ไข ครั้งที่ ๑/๒๕๖๖**  
**องค์การบริหารส่วนตำบลนาตง ตำบลนาตง อำเภอปากคาด จังหวัดบึงกาฬ**

- ก. ยุทธศาสตร์ชาติ ๒๐ ปี ยุทธศาสตร์ที่ ๓ ด้านการพัฒนาและเสริมสร้างศักยภาพทรัพยากรมนุษย์
- ข. แผนพัฒนาเศรษฐกิจฯ ฉบับที่ ๑๓ หมายความว่า ๘ มีพื้นที่และเมืองอัจฉริยะที่น่าอยู่ ปลอดภัย เติบโตได้อย่างยั่งยืน
- ค. Sustainable Development Goals: SDGs เป้าหมายที่ ๑๑ ทำให้เมืองและการตั้งถิ่นฐานของมนุษย์มีความครอบคลุม ปลอดภัย มีภูมิทัศน์และยั่งยืน
- ง. ยุทธศาสตร์จังหวัด ยุทธศาสตร์ที่ ๔ การพัฒนาคน สังคม และความมั่นคงสู่สังคมสงบสุข
- จ. ยุทธศาสตร์การพัฒนาขององค์กรปกครองส่วนท้องถิ่นในเขตจังหวัด ยุทธศาสตร์ที่ ๒ การส่งเสริมการเกษตร อาชีพ และคุณภาพชีวิตของประชาชน
- ๑. ยุทธศาสตร์การพัฒนาองค์การบริหารส่วนตำบลนาตง ยุทธศาสตร์ที่ ๔ ด้านการจัดระเบียบชุมชน สังคม และการรักษาความสงบเรียบร้อย
  - ๑.๑ กลยุทธ์ที่ ๑๓ กลยุทธ์การพัฒนาด้านการป้องกันและบรรเทาสาธารณภัย

(๑) แผนงาน การรักษาความสงบภายใน งาน ป้องกันและบรรเทาสาธารณภัย

ที่	โครงการ	วัตถุประสงค์	เป้าหมาย (ผลผลิตของโครงการ)	งบประมาณ (บาท)					ตัวชี้วัด (KPI)	ผลที่คาดว่าจะได้รับ	หน่วยงาน รับผิดชอบ
				๒๕๖๖	๒๕๖๗	๒๕๖๘	๒๕๖๙	๒๕๗๐			
๑	โครงการบริหารจัดการศูนย์ต่อสู้เพื่อเอาชนะยาเสพติดตำบลนาตง	เพื่อเพิ่มประสิทธิภาพการปฏิบัติงานให้กับศูนย์	วัสดุ อุปกรณ์ประจำศูนย์	๓๕,๐๐๐	๓๕,๐๐๐	๓๕,๐๐๐	๓๕,๐๐๐	๓๕,๐๐๐	ศูนย์เข้มแข็ง ร้อยละ ๑๐๐	การปฏิบัติงานในศูนย์มีประสิทธิภาพเพิ่มขึ้น	สำนักปลัดฯ
๒	โครงการค่าปรับเปลี่ยนพฤติกรรม "พลังแผ่นดินเอาชนะยาเสพติด"	เพื่อให้ปัญหาเสพติดหมดไปจากตำบลนาตง	หมู่ที่ ๑ - ๘ เยาวชน จำนวน ๕๐ คน	๒๐,๐๐๐	๒๐,๐๐๐	๒๐,๐๐๐	๒๐,๐๐๐	๒๐,๐๐๐	ประชาชน ร้อยละ ๑๐๐ ไม่ติดยา	ผู้เกี่ยวข้องกับยาเสพติดในตำบลหมดไป	สำนักปลัดฯ
๓	โครงการวันต่อต้านยาเสพติด	เพื่อการมีส่วนร่วมของประชาชน แสดงพลังของคนในชาติ	หมู่ที่ ๑-๘ ประชาชนทุกหมู่บ้าน	๑๐,๐๐๐	๑๐,๐๐๐	๑๐,๐๐๐	๑๐,๐๐๐	๑๐,๐๐๐	ประชาชน ร้อยละ ๘๐ ร่วมกิจกรรม	ลดปัญหาเสพติดในชุมชน หมู่บ้าน	สำนักปลัดฯ
๔	โครงการป้องกันและลดอุบัติเหตุจราจรทางถนนช่วงเทศกาลปีใหม่	เพื่อป้องกันการลดอุบัติเหตุทางถนน	ตั้งจุดตรวจ ๑ จุด	๑๐,๐๐๐	๓๐,๐๐๐	๓๐,๐๐๐	๓๐,๐๐๐	๓๐,๐๐๐	ประชาชน ร้อยละ ๘๐ปลอดภัย	ประชาชนปลอดภัยจากการใช้ถนน	สำนักปลัดฯ
๕	โครงการป้องกันและลดอุบัติเหตุจราจรทางถนนช่วงเทศกาลสงกรานต์	เพื่อป้องกันการลดอุบัติเหตุทางถนน	ตั้งจุดตรวจ ๑ จุด	๑๐,๐๐๐	๓๐,๐๐๐	๓๐,๐๐๐	๓๐,๐๐๐	๓๐,๐๐๐	ประชาชน ร้อยละ ๘๐ปลอดภัย	ประชาชนปลอดภัยจากการใช้ถนน	สำนักปลัดฯ
๖	ค่าใช้จ่ายในการบริหารศูนย์อาสาสมัครป้องกันภัยฝ่ายพลเรือน	เพื่อป้องกันและบรรเทาสาธารณภัย	ตลอดปี	๕๐,๐๐๐	๕๐,๐๐๐	๕๐,๐๐๐	๕๐,๐๐๐	๕๐,๐๐๐	ร้อยละ ๑๐๐	ช่วยเหลือประชาชนได้ทันทั่วทั้ง	สำนักปลัดฯ
๗	โครงการสนับสนุนการปฏิบัติงานลดอุบัติเหตุในช่วงเทศกาล	เพื่อลดอัตราการบาดเจ็บและเสียชีวิตในช่วงงานเทศกาล	ที่ว่ากรมอำเภอปากคาด	๖,๐๐๐	๖,๐๐๐	๖,๐๐๐	๖,๐๐๐	๖,๐๐๐	ปีละ ๑ ครั้ง	ที่ทำการปกครองอำเภอมีงบประมาณดำเนินการ	สำนักปลัดฯ

๑. ยุทธศาสตร์การพัฒนาศูนย์การบริหารส่วนตำบลนาถ **ยุทธศาสตร์ที่ ๓** ด้านการจัดระเบียบชุมชน สังคม และการรักษาความสงบเรียบร้อย

๑.๑ กลยุทธ์ที่ ๑๓ กลยุทธ์การพัฒนาด้านการป้องกันและบรรเทาสาธารณภัย

(๑) แผนงาน การรักษาความสงบภายใน งาน ป้องกันและบรรเทาสาธารณภัย

ที่	โครงการ	วัตถุประสงค์	เป้าหมาย (ผลผลิตของโครงการ)	งบประมาณ (บาท)					ตัวชี้วัด (KPI)	ผลที่คาดว่าจะได้รับ	หน่วยงาน รับผิดชอบ
				๒๕๖๖	๒๕๖๗	๒๕๖๘	๒๕๖๙	๒๕๗๐			
๘	โครงการอุดหนุนศูนย์อำนวยการ พลังแผ่นดินเอาชนะยาเสพติด อำเภอปากคาด	เพื่อเพิ่มประสิทธิภาพการ ปฏิบัติงานให้กับศูนย์ อำเภอปากคาด	ที่ว่าการอำเภอปากคาด อบต.นาถ	๑๐,๐๐๐	๑๐,๐๐๐	๑๐,๐๐๐	๑๐,๐๐๐	๑๐,๐๐๐	ปีละ ๑ ครั้ง	ช่วยลดปัญหาเสพติดใน อำเภอปากคาด	สำนักงานปลัดฯ
๙	โครงการฝึกอบรมชุดปฏิบัติการ จิตอาสาภัยพิบัติประจำองค์การ บริหารส่วนตำบลนาถ	เพื่อฝึกอบรมให้กับจิตอาสา	อบต.นาถ	๒๐๐,๐๐๐	๒๐๐,๐๐๐	๒๐๐,๐๐๐	๒๐๐,๐๐๐	๒๐๐,๐๐๐	ปีละ ๑ ครั้ง	จิตอาสาที่มีความรู้ในการช่วย เหลือภัยพิบัติเบื้องต้น	สำนักงานปลัดฯ
๑๐	โครงการจัดทำป้ายรณรงค์ ป้องกันความปลอดภัยภายใน ตำบลนาถ	เพื่อความปลอดภัยของ ประชาชน ภายในตำบล	อบต.นาถ	๒๐,๐๐๐	๒๐,๐๐๐	๒๐,๐๐๐	๒๐,๐๐๐	๒๐,๐๐๐	ประชาชนร้อยละ ๙๐ ได้รับทราบ ข้อมูลข่าวสาร	ประชาชนได้รับความ ปลอดภัยในชีวิตและ ทรัพย์สิน	สำนักงานปลัดฯ
๑๑	โครงการดำเนินงานกิจการ ลูกเสือชาวบ้านจังหวัดบึงกาฬ	เพื่อพัฒนากิจการลูกเสือ ชาวบ้านให้เกิดการบริหาร กิจการที่ดี	ลูกเสือชาวบ้าน หมู่ที่ ๑-๘	๑๐,๐๐๐	๑๐,๐๐๐	๑๐,๐๐๐	๑๐,๐๐๐	๑๐,๐๐๐	มีผู้เข้าร่วม ร้อยละ ๗๐	มีขวัญกำลังใจ มีความเป็น ปึกแผ่น มั่นคงเข้มแข็งพร้อมที่ จะปฏิบัติภารกิจเทิดทูนและ	สำนักงานปลัดฯ
๑๒	โครงการฝึกอบรมอาสาสมัครป้องกัน ภัยพลเรือน (อปพร.) หลักสูตรจัด ตั้ง	เพื่อให้อาสาสมัครป้องกันภัย พลเรือน (อปพร.) มีคุณภาพ มีทักษะปฏิบัติงานที่ถูกต้อง มีประสิทธิภาพ	อปพร. จำนวน ๓๐ คน			๒๕๐,๐๐๐			มี อปพร. ๓๐คน	อปพร. มีคุณภาพ มีทักษะปฏิบัติงานที่ถูกต้อง ปฏิบัติงานได้ทันทั่วทั้งที่	สำนักงานปลัดฯ
๑๕	อุดหนุนโครงการดูแลรักษาผู้ป่วย จิตเวชยาเสพติดกลุ่ม SMI-V ใน พื้นที่ตำบลนาถ	เพื่ออุดหนุนโครงการดูแล รักษาผู้ป่วยจิตเวชยาเสพ ติดกลุ่ม SMI-V ในพื้นที่ ตำบลนาถ	กลุ่มผู้ป่วยจิตเวชยาเสพติด กลุ่ม SMI-V ในพื้นที่ตำบล นาถ		๒๐๐๐๐	๓๐๐๐๐	๓๐๐๐๐	๓๐๐๐๐	ผู้ป่วยจิตเวชยา เสพติดกลุ่ม SMI-V ลดลง ร้อยละ ๕๐	ป้องกันภาวะรุนแรงใน ชุมชนผู้ป่วยจิตเวชยา เสพติดกลุ่ม SMI-V	สำนักงานปลัดฯ
				๓๘๑,๐๐๐	๔๒๑,๐๐๐	๖๗๑,๐๐๐	๔๒๑,๐๐๐	๔๒๑,๐๐๐			

**รายละเอียดโครงการพัฒนา**  
**แผนพัฒนาท้องถิ่น (พ.ศ.๒๕๖๖-๒๕๗๐) แก้วไข ครั้งที่ ๑/๒๕๖๖**  
**องค์การบริหารส่วนตำบลนาตง ตำบลนาตง อำเภอปากคาด จังหวัดบึงกาฬ**

- ก. ยุทธศาสตร์ชาติ ๒๐ ปี ยุทธศาสตร์ที่ ๓ ด้านการพัฒนาและเสริมสร้างศักยภาพทรัพยากรมนุษย์
- ข. แผนพัฒนาเศรษฐกิจฯ ฉบับที่ ๑๓ หมายความว่า ๘ มีพื้นที่และเมืองอัจฉริยะที่น่าอยู่ ปลอดภัย เติบโตได้อย่างยั่งยืน
- ค. Sustainable Development Goals: SDGs เป้าหมายที่ ๑๑ ทำให้เมืองและการตั้งถิ่นฐานของมนุษย์มีความครอบคลุม ปลอดภัย มีภูมิคุ้มกันและยั่งยืน
- ง. ยุทธศาสตร์จังหวัด ยุทธศาสตร์ที่ ๔ การพัฒนาคน สังคม และความมั่นคงสู่สังคมสงบสุข
- จ. ยุทธศาสตร์การพัฒนาขององค์การปกครองส่วนท้องถิ่นในเขตจังหวัด ยุทธศาสตร์ที่ ๒ การส่งเสริมการเกษตร อาชีพ และคุณภาพชีวิตของประชาชน
- ๑. ยุทธศาสตร์การพัฒนาองค์การบริหารส่วนตำบล ยุทธศาสตร์ที่ ๔ ด้านการจัดระเบียบชุมชน สังคม และการรักษาความสงบเรียบร้อย
  - ๑.๑ กลยุทธ์ที่ ๑๔ กลยุทธ์การพัฒนาด้านรักษาความสงบเรียบร้อย และความปลอดภัยในชีวิตและทรัพย์สิน
    - (๑) แผนงาน สร้างความเข้มแข็งของชุมชน งาน งานบริหารทั่วไปเกี่ยวกับสร้างความเข้มแข็งของชุมชน

ที่	โครงการ	วัตถุประสงค์	เป้าหมาย (ผลผลิตของโครงการ)	งบประมาณ (บาท)					ตัวชี้วัด (KPI)	ผลที่คาดว่าจะได้รับ	หน่วยงาน รับผิดชอบ
				๒๕๖๖	๒๕๖๗	๒๕๖๘	๒๕๖๙	๒๕๗๐			
๑	โครงการอุดหนุนสหกรณ์ สวนยางนาตง จำกัด	เพื่อส่งเสริมกิจกรรมสหกรณ์ ของตำบลให้มีประสิทธิภาพ	ปีละ ๑ ครั้งสมาชิก สหกรณ์	๕๐,๐๐๐	๕๐,๐๐๐	๕๐,๐๐๐	๕๐,๐๐๐	๕๐,๐๐๐	สหกรณ์มีทุน หมุนเวียนร้อยละ ๘๐	สหกรณ์ตำบล บริหารงานมี ประสิทธิภาพมากขึ้น	สำนักปลัดฯ
๒	โครงการปรับปรุง/จัดหาวัสดุ อุปกรณ์หออกระจายข้าว ประจำหมู่บ้าน	เพื่อให้การกระจายข่าวสาร ให้ประชาชนทั่วถึง	หมู่ที่ ๑ - ๘ จำนวน ๘ แห่ง	๑๒๐,๐๐๐	๑๒๐,๐๐๐	๑๒๐,๐๐๐	๑๒๐,๐๐๐	๑๒๐,๐๐๐	ประชาชนได้รับข่าว ร้อยละ ๑๐๐	หออกระจายข่าวมี ประสิทธิภาพในการให้ ข่าวมากขึ้น	สำนักปลัดฯ
๓	โครงการฝึกอบรมส่งเสริม และพัฒนาศักยภาพสตรี ตำบลนาตง	เพื่อพัฒนากลุ่มสตรีตำบลนา ตงให้มีรายได้เพิ่ม	กลุ่มสตรีตำบลนาตง	๕๐,๐๐๐	๕๐,๐๐๐	๕๐,๐๐๐	๕๐,๐๐๐	๕๐,๐๐๐	ร้อยละ ๘๐ ได้รับการ ส่งเสริมอาชีพ	กลุ่มสตรี ได้รับการฝึก อาชีพมีรายได้เพิ่ม	กองสวัสดิการ สังคม
๔	โครงการจัดประชุมประชาคม	เพื่อจัดประชุมประชาคม หมู่บ้าน/ตำบล	ปีละ ๓ ครั้ง	๙๐,๐๐๐	๙๐,๐๐๐	๙๐,๐๐๐	๙๐,๐๐๐	๙๐,๐๐๐	จำนวนผู้เข้าร่วม ประชุมร้อยละ ๘๐	ประชาชนเข้าร่วม ประชุม	สำนักปลัดฯ
๕	โครงการฝึกอบรมส่งเสริม อาชีพตามแนวทาง พระราชดำริ	เพื่อฝึกอบรมอาชีพให้กับ ประชาชน	ประชาชนทั่วไปกลุ่ม สตรีผู้นำชุมชน	๓๐,๐๐๐	๓๐,๐๐๐	๓๐,๐๐๐	๓๐,๐๐๐	๓๐,๐๐๐	จำนวนผู้เข้าร่วม ประชุมร้อยละ ๘๐	ทุกคนได้รับความรู้ ด้านอาชีพต่างๆ	กองสวัสดิการ สังคม
๖	โครงการแก้ไขปัญหายาเสพติด ติด	เพื่อแก้ไขปัญหายาเสพติดใน วัยรุ่น	เยาวชนตำบลนาตง กลุ่มเสี่ยง	๕๐,๐๐๐	๕๐,๐๐๐	๕๐,๐๐๐	๕๐,๐๐๐	๕๐,๐๐๐	จำนวนผู้เข้าร่วม อบรมร้อยละ ๘๐	ทุกคนห่างไกลยาเสพติด ติดปลอดภัยยาเสพติด	สำนักปลัดฯ
๗	โครงการอบรมพัฒนา ศักยภาพผู้นำท้องถิ่น และ ท้องถิ่นภายในตำบลนาตง	เพื่อเพิ่มความรู้ให้กับผู้นำ ท้องถิ่น ท้องถิ่น	หมู่ที่ ๑ - ๘ จำนวน ๖๐ คน	๒๐,๐๐๐	๒๐,๐๐๐	๕๐,๐๐๐	๕๐,๐๐๐	๕๐,๐๐๐	ผู้นำมีความรู้ร้อยละ ๗๐	ผู้นำสามารถพัฒนา ท้องถิ่นได้มีประสิทธิภาพ	สำนักปลัดฯ

๑. ยุทธศาสตร์การพัฒนากองการบริหารส่วนตำบลนาง ยุทธศาสตร์ที่ ๔ ด้านการจัดระเบียบชุมชน สังคม และการรักษาความสงบเรียบร้อย

๑.๑ กลยุทธ์ที่ ๑๔ กลยุทธ์การพัฒนาด้านรักษาความสงบเรียบร้อย และความปลอดภัยในชีวิตและทรัพย์สิน

(๑) แผนงาน สร้างความเข้มแข็งของชุมชน งาน งานบริหารทั่วไปเกี่ยวกับสร้างความเข้มแข็งของชุมชน

ที่	โครงการ	วัตถุประสงค์	เป้าหมาย (ผลผลิตของโครงการ)	งบประมาณ (บาท)					ตัวชี้วัด (KPI)	ผลที่คาดว่าจะได้รับ	หน่วยงาน รับผิดชอบ
				๒๕๖๖	๒๕๖๗	๒๕๖๘	๒๕๖๙	๒๕๗๐			
๘	โครงการฝึกอบรมลูกเสือชาวบ้านภายในตำบลนาง	เพื่อปลูกฝังจิตใจให้มีความจงรักภักดีต่อชาติ ศาสนา พระมหากษัตริย์	ปีละ ๑ ครั้ง ประชาชนภายในตำบลนาง	๓๐,๐๐๐	๓๐,๐๐๐	๓๐,๐๐๐	๓๐,๐๐๐	๓๐,๐๐๐	มีผู้เข้าร่วมร้อยละ ๗๐	ผู้เข้าร่วมโครงการมีความรักสามัคคีร่วมกันพัฒนา	สำนักปลัดฯ
๙	โครงการพัฒนาศักยภาพสตรีในการส่งเสริมรักษาประเพณีวัฒนธรรมในระดับอำเภอ	เพื่อพัฒนากลุ่มสตรีรักษาประเพณีและวัฒนธรรม	พัฒนาชุมชนอำเภอปากคาด			๕๐,๐๐๐	๕๐,๐๐๐	๕๐,๐๐๐	ร้อยละ ๘๐ ได้รับการส่งเสริมอาชีพ	กลุ่มสตรี ได้รับการฝึกอาชีพมีรายได้เพิ่ม	กองสวัสดิการสังคม
๑๐	โครงการรณรงค์ให้ประชาชนไปใช้สิทธิเลือกตั้ง	เพื่อให้ประชาชนได้มีจิตสำนึกมีส่วนร่วมในการเลือกตั้ง	อบต.นาง	๒๐,๐๐๐	๒๐,๐๐๐	๕๐,๐๐๐	๕๐,๐๐๐	๕๐,๐๐๐	ประชาชนร้อยละ ๙๐ ได้รับทราบข้อมูลข่าวสาร	ประชาชนได้รับทราบข้อมูลข่าวสารและสามารถตรวจสอบได้	สำนักปลัดฯ
๑๑	โครงการอบรมอาสาสมัครปกป้องสถาบัน	เพื่อให้ประชาชนได้มีจิตสำนึกในสถาบันพระมหากษัตริย์	ปีละ ๑ ครั้ง	๒๐,๐๐๐	๒๐,๐๐๐	๒๐,๐๐๐	๒๐,๐๐๐	๒๐,๐๐๐	อบต.มีผลการปฏิบัติงาน ร้อยละ ๖๐	ประชาชนมีความรักในสถาบันพระมหากษัตริย์	สำนักปลัดฯ
๑๒	โครงการศูนย์ปฏิบัติการร่วมในการช่วยเหลือประชาชนขององค์กรปกครองส่วนท้องถิ่นอำเภอปากคาดจังหวัดบึงกาฬ	ช่วยเหลือประชากรในพื้นที่ในด้านสาธารณสุข ส่งเสริมพัฒนาคุณภาพชีวิตโรคติดต่อหรือโรคระบาดในท้องถิ่น	สำนักงานส่งเสริมการปกครองท้องถิ่นอำเภอปากคาด	๒๐,๐๐๐	๓๐,๐๐๐	๓๐,๐๐๐	๓๐,๐๐๐	๓๐,๐๐๐	ช่วยเหลือประชาชนร้อยละ ๑๐๐	ประชาชนได้รับการช่วยเหลืออย่างทั่วถึง	สำนักปลัดฯ
๑๓	โครงการปากคาดพิทักษ์ประชาของสถานีตำรวจภูธรปากคาดจังหวัดบึงกาฬ	เพื่อแก้ไขการแพร่ระบาดของยาเสพติด	สถานีตำรวจภูธรปากคาด อำเภอปากคาด จังหวัดบึงกาฬ	๓๐,๐๐๐	๓๐,๐๐๐	๓๐,๐๐๐	๓๐,๐๐๐	๓๐,๐๐๐	ประชาชนร้อยละ ๑๐๐	ประชาชน เยาวชน	สำนักปลัดฯ
๑๔	โครงการฝึกอบรมยุทธวิธีการเผชิญเหตุผู้ป่วยจิตเวชคลุ้มคลั่งมาจากการใช้จากยาเสพติดโดยการไม่ฆังาม	เพื่อเป็นการเตรียมความพร้อมสำหรับเหตุการณ์อันเกิดจากผู้ป่วยจิตเวชที่คลุ้มคลั่ง	สถานีตำรวจภูธรปากคาด อำเภอปากคาด จังหวัดบึงกาฬ	๑๐,๐๐๐	๑๐,๐๐๐	๑๐,๐๐๐	๑๐,๐๐๐	๑๐,๐๐๐	ผู้นำชุมชน หมู่บ้าน ละ ๕ คน หมู่ที่ ๑- ๘	ประชาชนปลอดภัยในชีวิตและทรัพย์สิน	สำนักปลัดฯ

๑. ยุทธศาสตร์การพัฒนากองการบริหารส่วนตำบลนางยยุทธศาสตร์ที่ ๔ ด้านการจัดระเบียบชุมชน สังคม และการรักษาความสงบเรียบร้อย

๑.๑ กลยุทธ์ที่ ๑๔ กลยุทธ์การพัฒนาด้านรักษาความสงบเรียบร้อย และความปลอดภัยในชีวิตและทรัพย์สิน

(๑) แผนงาน สร้างความเข้มแข็งของชุมชน งาน งานบริหารทั่วไปเกี่ยวกับสร้างความเข้มแข็งของชุมชน

ที่	โครงการ	วัตถุประสงค์	เป้าหมาย (ผลผลิตของโครงการ)	งบประมาณ (บาท)					ตัวชี้วัด (KPI)	ผลที่คาดว่าจะได้รับ	หน่วยงาน รับผิดชอบ
				๒๕๖๖	๒๕๖๗	๒๕๖๘	๒๕๖๙	๒๕๗๐			
๑๕	โครงการส่งเสริมกลุ่มอาชีพเลี้ยงไก่พื้นบ้าน หมู่ที่ ๕ บ้านโสกบง ตำบลนางย อำเภอปากคาด จังหวัดบึงกาฬ	เพื่อส่งเสริมกลุ่มอาชีพเลี้ยงไก่พื้นบ้าน หมู่ที่ ๕ บ้านโสกบง	กลุ่มอาชีพเลี้ยงไก่พื้นบ้าน	๕๐,๐๐๐	๕๐,๐๐๐	๕๐,๐๐๐	๕๐,๐๐๐	๕๐,๐๐๐	ได้รับการส่งเสริมอาชีพ เพิ่มรายได้ ร้อยละ ๘๐	ประชาชนได้รับการส่งเสริมอาชีพ เพิ่มรายได้	กองสวัสดิการสังคม
๑๖	โครงการอุดหนุนกลุ่มสตรีตำบลนางย อำเภอปากคาด จังหวัดบึงกาฬ	เพื่ออุดหนุนชุดนางรำแก่กลุ่มสตรีตำบลนางย	กลุ่มสตรีตำบลนางย	๑๐๐,๐๐๐	๑๐๐,๐๐๐	๑๐๐,๐๐๐	๑๐๐,๐๐๐	๑๐๐,๐๐๐	กลุ่มสตรีมีชุดนางรำ ร้อยละ ๑๐๐	กลุ่มสตรีมีชุดนางรำที่สวยงาม ส่งเสริมศักยภาพของตำบล	กองสวัสดิการสังคม
๑๗	โครงการส่งเสริมเรียนแต่งหน้าทำผกลุ่มสตรีตำบลนางย อำเภอปากคาด จังหวัดบึงกาฬ	เพื่อส่งเสริมเรียนแต่งหน้าทำผกลุ่มสตรี ตำบลนางย	กลุ่มสตรีตำบลนางย	๑๐๐,๐๐๐	๑๐๐,๐๐๐	๑๐๐,๐๐๐	๑๐๐,๐๐๐	๑๐๐,๐๐๐	กลุ่มสตรีสามารถแต่งหน้าทำผ ร้อยละ ๙๐	กลุ่มสตรีสวยงาม ส่งเสริมศักยภาพสมาชิกกลุ่มสตรีของตำบล	กองสวัสดิการสังคม
๑๘	โครงการอุดหนุนกลุ่มสตรีตำบลนางย อำเภอปากคาด จังหวัดบึงกาฬ	เพื่ออุดหนุนกลุ่มสตรี ตำบลนางย	กลุ่มสตรีตำบลนางย	๕๐,๐๐๐	๕๐,๐๐๐	๕๐,๐๐๐	๕๐,๐๐๐	๕๐,๐๐๐	อุดหนุนกลุ่มสตรี	ส่งเสริมศักยภาพสมาชิกกลุ่มสตรีของตำบล	กองสวัสดิการสังคม
๑๙	โครงการส่งเสริมกลุ่มวิสาหกิจชุมชน บ้านห้วยมะยม หมู่ที่ ๘ ตำบลนางย อำเภอปากคาด จังหวัดบึงกาฬ	ส่งเสริมกลุ่มวิสาหกิจชุมชนบ้านห้วยมะยม หมู่ที่ ๘	กลุ่มวิสาหกิจชุมชนบ้านห้วยมะยม หมู่ที่ ๘	๑๐๐,๐๐๐	๑๐๐,๐๐๐	๑๐๐,๐๐๐	๑๐๐,๐๐๐	๑๐๐,๐๐๐	ส่งเสริมกลุ่มวิสาหกิจชุมชน	ส่งเสริมกลุ่มวิสาหกิจชุมชน	กองสวัสดิการสังคม
				๙๕๐,๐๐๐	๙๕๐,๐๐๐	๑,๐๖๐,๐๐๐	๑,๐๖๐,๐๐๐	๑,๐๖๐,๐๐๐			

**รายละเอียดโครงการพัฒนา**  
**แผนพัฒนาท้องถิ่น (พ.ศ.๒๕๖๖-๒๕๗๐) ทบพทว ครั้งที่ ๑/๒๕๖๗**  
**องค์การบริหารส่วนตำบลนาตง ตำบลนาตง อำเภอปากคาด จังหวัดบึงกาฬ**

- ก. ยุทธศาสตร์ชาติ ๒๐ ปี ยุทธศาสตร์ที่ ๒ ด้านการสร้างความสามารถในการแข่งขัน ๒๐ ปี
- ข. แผนพัฒนาเศรษฐกิจฯ ฉบับที่ ๑๓ หมายความว่า ๘ มีพื้นที่และเมืองอัจฉริยะที่น่าอยู่ ปลอดภัย เติบโตได้อย่างยั่งยืน
- ค. Sustainable Development Goals: SDGs เป้าหมายที่ ๙ สร้างโครงสร้างพื้นฐานที่มีความทนทาน ส่งเสริมการพัฒนาอุตสาหกรรมที่ครอบคลุมและยั่งยืน และส่งเสริมนวัตกรรม
- ง. ยุทธศาสตร์จังหวัด ยุทธศาสตร์ที่ ๒ พัฒนาโครงสร้างพื้นฐานและเพิ่มขีดความสามารถในการแข่งขันด้านการค้าและการลงทุน
- จ. ยุทธศาสตร์การพัฒนาขององค์กรปกครองส่วนท้องถิ่นในเขตจังหวัด ยุทธศาสตร์ที่ ๑ การพัฒนาโครงสร้างพื้นฐาน การผังเมือง การบริหารจัดการน้ำ และส่งเสริมพลังงานทดแทน
- ๑ ยุทธศาสตร์การพัฒนาองค์การบริหารส่วนตำบลนาตง ยุทธศาสตร์ที่ ๕ ด้านการบริหารจัดการและอนุรักษ์สิ่งแวดล้อม
  - ๑.๑ กลยุทธ์ที่ ๑๕ กลยุทธ์การพัฒนาด้านการคุ้มครอง ดูแลรักษาแหล่งน้ำ และการใช้ประโยชน์จากการใช้ป่าไม้ที่ดิน และทรัพยากรธรรมชาติ

(๑) แผนงาน การเกษตร งาน สิ่งแวดล้อมและทรัพยากรธรรมชาติ

ที่	โครงการ	วัตถุประสงค์	เป้าหมาย (ผลผลิตของโครงการ)	งบประมาณ (บาท)					ตัวชี้วัด (KPI)	ผลที่คาดว่าจะได้รับ	หน่วยงาน รับผิดชอบ
				๒๕๖๖	๒๕๖๗	๒๕๖๘	๒๕๖๙	๒๕๗๐			
๑	โครงการขุดลอกหนองร่อนบ้านไร่ หมู่ที่ ๑ ตำบลนาตง	เพื่อขุดลอกแหล่งเก็บน้ำที่ต้นเขินและป้องกันการรุกร้ำพื้นที่ ไร่ใช้เป็นแหล่งเก็บกักน้ำในการเกษตร	ตามแบบบริหารส่วนตำบลนาตงกำหนด	๑,๐๐๐,๐๐๐	๑,๐๐๐,๐๐๐	๑,๐๐๐,๐๐๐	๑,๐๐๐,๐๐๐	๑,๐๐๐,๐๐๐	ประชาชนใช้ประโยชน์จากแหล่งน้ำ ร้อยละ ๘๐	ประชาชนมีน้ำใช้ในการเกษตร	กองช่าง (งาน สิ่งแวดล้อม และทรัพยากร
๒	โครงการขุดลอกห้วยคาคบ้านไร่ หมู่ที่ ๑ ตำบลนาตง	เพื่อขุดลอกแหล่งเก็บน้ำที่ต้นเขินและป้องกันการรุกร้ำพื้นที่ ไร่ใช้เป็นแหล่งเก็บกักน้ำในการเกษตร	ตามแบบบริหารส่วนตำบลนาตงกำหนด	๑,๐๐๐,๐๐๐	๑,๐๐๐,๐๐๐	๑,๐๐๐,๐๐๐	๑,๐๐๐,๐๐๐	๑,๐๐๐,๐๐๐	ประชาชนใช้ประโยชน์จากแหล่งน้ำ ร้อยละ ๘๐	ประชาชนมีน้ำใช้ในการเกษตร	กองช่าง (งาน สิ่งแวดล้อม และทรัพยากร
๓	โครงการขุดลอกหนองเหมือดเมียง บ้านโนนสำราญ หมู่ที่ ๒ ตำบลนาตง	เพื่อขุดลอกแหล่งเก็บน้ำที่ต้นเขินและป้องกันการรุกร้ำพื้นที่ ไร่ใช้เป็นแหล่งเก็บกักน้ำในการเกษตร	ตามแบบบริหารส่วนตำบลนาตงกำหนด	๑,๐๐๐,๐๐๐	๑,๐๐๐,๐๐๐	๑,๐๐๐,๐๐๐	๑,๐๐๐,๐๐๐	๑,๐๐๐,๐๐๐	ประชาชนใช้ประโยชน์จากแหล่งน้ำ ร้อยละ ๘๐	ประชาชนมีน้ำใช้ในการเกษตร	กองช่าง (งาน สิ่งแวดล้อม และทรัพยากร
๔	โครงการขุดลอกห้วยเหมือดเมียง บ้านนาตง หมู่ที่ ๓ ตำบลนาตง	เพื่อขุดลอกแหล่งเก็บน้ำที่ต้นเขินและป้องกันการรุกร้ำพื้นที่ ไร่ใช้เป็นแหล่งเก็บกักน้ำในการเกษตร	ตามแบบบริหารส่วนตำบลนาตงกำหนด	๑,๐๐๐,๐๐๐	๑,๐๐๐,๐๐๐	๑,๐๐๐,๐๐๐	๑,๐๐๐,๐๐๐	๑,๐๐๐,๐๐๐	ประชาชนใช้ประโยชน์จากแหล่งน้ำ ร้อยละ ๘๐	ประชาชนมีน้ำใช้ในการเกษตร	กองช่าง (งาน สิ่งแวดล้อม และทรัพยากร



๑ ยุทธศาสตร์การพัฒนาศูนย์การบริหารส่วนตำบลนาง ยุทธศาสตร์ที่ ๕ ด้านการบริหารจัดการและอนุรักษ์สิ่งแวดล้อม

๑.๑ กลยุทธ์ที่ ๑๕ กลยุทธ์การพัฒนาด้านการคุ้มครอง ดูแลรักษาแหล่งน้ำ และการใช้ประโยชน์จากการใช้ป่าไม้ที่ดิน และทรัพยากรธรรมชาติ

(๑) แผนงาน การเกษตร

งาน สิ่งแวดล้อมและทรัพยากรธรรมชาติ

ที่	โครงการ	วัตถุประสงค์	เป้าหมาย (ผลผลิตของโครงการ)	งบประมาณ (บาท)					ตัวชี้วัด (KPI)	ผลที่คาดว่าจะ ได้รับ	หน่วยงาน รับผิดชอบ
				๒๕๖๖	๒๕๖๗	๒๕๖๘	๒๕๖๙	๒๕๗๐			
๕	โครงการขุดลอกหนองบ่อเล็ก บ้านนางดง หมู่ที่ ๓ ตำบลนางดง	เพื่อขุดลอกแหล่งเก็บน้ำที่ตื้นเขินและป้องกันการรุกล้ำพื้นที่ ใช้เป็นแหล่งเก็บกักน้ำในการเกษตร	ตามแบบบริหารส่วนตำบลนางดงกำหนด	๑,๐๐๐,๐๐๐	๑,๐๐๐,๐๐๐	๑,๐๐๐,๐๐๐	๑,๐๐๐,๐๐๐	๑,๐๐๐,๐๐๐	ประชาชนใช้ประโยชน์จากแหล่งน้ำ ร้อยละ ๘๐	ประชาชนมีน้ำใช้ในการเกษตร	กองช่าง (งาน สิ่งแวดล้อม และทรัพยากร
๖	โครงการขุดลอกหนองบ่อ บ้านนางดง หมู่ที่ ๓ ตำบลนางดง	เพื่อขุดลอกแหล่งเก็บน้ำที่ตื้นเขินและป้องกันการรุกล้ำพื้นที่ ใช้เป็นแหล่งเก็บกักน้ำในการเกษตร	ตามแบบบริหารส่วนตำบลนางดงกำหนด	๑,๐๐๐,๐๐๐	๑,๐๐๐,๐๐๐	๑,๐๐๐,๐๐๐	๑,๐๐๐,๐๐๐	๑,๐๐๐,๐๐๐	ประชาชนใช้ประโยชน์จากแหล่งน้ำ ร้อยละ ๘๐	ประชาชนมีน้ำใช้ในการเกษตร	กองช่าง (งาน สิ่งแวดล้อม และทรัพยากร
๗	โครงการขุดลอกหนองนาบอน บ้านนางดงน้อย หมู่ที่ ๔ ตำบลนางดง	เพื่อขุดลอกแหล่งเก็บน้ำที่ตื้นเขินและป้องกันการรุกล้ำพื้นที่ ใช้เป็นแหล่งเก็บกักน้ำในการเกษตร	ตามแบบบริหารส่วนตำบลนางดงกำหนด	๑,๐๐๐,๐๐๐	๑,๐๐๐,๐๐๐	๑,๐๐๐,๐๐๐	๑,๐๐๐,๐๐๐	๑,๐๐๐,๐๐๐	ประชาชนใช้ประโยชน์จากแหล่งน้ำ ร้อยละ ๘๐	ประชาชนมีน้ำใช้ในการเกษตร	กองช่าง (งาน สิ่งแวดล้อม และทรัพยากร
๘	โครงการขุดลอกห้วยนาบอน ตำบลนางดง	เพื่อขุดลอกแหล่งเก็บน้ำที่ตื้นเขินและป้องกันการรุกล้ำพื้นที่ ใช้เป็นแหล่งเก็บกักน้ำในการเกษตร	ตามแบบบริหารส่วนตำบลนางดงกำหนด	๑,๐๐๐,๐๐๐	๑,๐๐๐,๐๐๐	๑,๐๐๐,๐๐๐	๑,๐๐๐,๐๐๐	๑,๐๐๐,๐๐๐	ประชาชนใช้ประโยชน์จากแหล่งน้ำ ร้อยละ ๘๐	ประชาชนมีน้ำใช้ในการเกษตร	กองช่าง (งาน สิ่งแวดล้อม และทรัพยากร
๙	โครงการขุดลอกห้วยโสภเทา บ้านนางดงน้อย หมู่ที่ ๔ ตำบลนางดง	เพื่อขุดลอกแหล่งเก็บน้ำที่ตื้นเขินและป้องกันการรุกล้ำพื้นที่ ใช้เป็นแหล่งเก็บกักน้ำในการเกษตร	ตามแบบบริหารส่วนตำบลนางดงกำหนด	๑,๐๐๐,๐๐๐	๑,๐๐๐,๐๐๐	๑,๐๐๐,๐๐๐	๑,๐๐๐,๐๐๐	๑,๐๐๐,๐๐๐	ประชาชนใช้ประโยชน์จากแหล่งน้ำ ร้อยละ ๘๐	ประชาชนมีน้ำใช้ในการเกษตร	กองช่าง (งาน สิ่งแวดล้อม และทรัพยากร
๑๐	โครงการขุดลอกห้วยนาเหล่า บ้านนางดงน้อย หมู่ที่ ๔ ตำบลนางดง	เพื่อขุดลอกแหล่งเก็บน้ำที่ตื้นเขินและป้องกันการรุกล้ำพื้นที่ ใช้เป็นแหล่งเก็บกักน้ำในการเกษตร	ตามแบบบริหารส่วนตำบลนางดงกำหนด	๑,๐๐๐,๐๐๐	๑,๐๐๐,๐๐๐	๑,๐๐๐,๐๐๐	๑,๐๐๐,๐๐๐	๑,๐๐๐,๐๐๐	ประชาชนใช้ประโยชน์จากแหล่งน้ำ ร้อยละ ๘๐	ประชาชนมีน้ำใช้ในการเกษตร	กองช่าง (งาน สิ่งแวดล้อม และทรัพยากร

๑ ยุทธศาสตร์การพัฒนาศูนย์การบริหารส่วนตำบลนาง ยุทธศาสตร์ที่ ๕ ด้านการบริหารจัดการและอนุรักษ์สิ่งแวดล้อม

๑.๑ กลยุทธ์ที่ ๑๕ กลยุทธ์การพัฒนาด้านการคุ้มครอง ดูแลรักษาแหล่งน้ำ และการใช้ประโยชน์จากการใช้ป่าไม้ที่ดิน และทรัพยากรธรรมชาติ

(๑) แผนงาน การเกษตร

งาน สิ่งแวดล้อมและทรัพยากรธรรมชาติ

ที่	โครงการ	วัตถุประสงค์	เป้าหมาย (ผลผลิตของโครงการ)	งบประมาณ (บาท)					ตัวชี้วัด (KPI)	ผลที่คาดว่าจะ ได้รับ	หน่วยงาน รับผิดชอบ
				๒๕๖๖	๒๕๖๗	๒๕๖๘	๒๕๖๙	๒๕๗๐			
๑๑	โครงการขุดลอกห้วยยง บ้านโสกบง หมู่ที่ ๕ ตำบลนาง	เพื่อขุดลอกแหล่งเก็บน้ำที่ต้นเขินและป้องกันการรुक้าพื้นที่ ไร่เป็นแหล่งเก็บกักน้ำในการเกษตร	ตามแบบบริหารส่วนตำบลนางกำหนด	๑,๐๐๐,๐๐๐	๑,๐๐๐,๐๐๐	๑,๐๐๐,๐๐๐	๑,๐๐๐,๐๐๐	๑,๐๐๐,๐๐๐	ประชาชนใช้ประโยชน์จากแหล่งน้ำ ร้อยละ ๘๐	ประชาชนมีน้ำใช้ในการเกษตร	กองช่าง (งาน สิ่งแวดล้อม และทรัพยากร
๑๒	โครงการขุดลอกหนองพุดใหญ่ บ้านโสกบง หมู่ที่ ๕ ตำบลนาง	เพื่อขุดลอกแหล่งเก็บน้ำที่ต้นเขินและป้องกันการรुक้าพื้นที่ ไร่เป็นแหล่งเก็บกักน้ำในการเกษตร	ตามแบบบริหารส่วนตำบลนางกำหนด	๑,๐๐๐,๐๐๐	๑,๐๐๐,๐๐๐	๑,๐๐๐,๐๐๐	๑,๐๐๐,๐๐๐	๑,๐๐๐,๐๐๐	ประชาชนใช้ประโยชน์จากแหล่งน้ำ ร้อยละ ๘๐	ประชาชนมีน้ำใช้ในการเกษตร	กองช่าง (งาน สิ่งแวดล้อม และทรัพยากร
๑๓	โครงการขุดลอกหนองหวายโนนแห้ว บ้านโสกบง หมู่ที่ ๕ ตำบลนาง	เพื่อขุดลอกแหล่งเก็บน้ำที่ต้นเขินและป้องกันการรुक้าพื้นที่ ไร่เป็นแหล่งเก็บกักน้ำในการเกษตร	ตามแบบบริหารส่วนตำบลนางกำหนด	๑,๐๐๐,๐๐๐	๑,๐๐๐,๐๐๐	๑,๐๐๐,๐๐๐	๑,๐๐๐,๐๐๐	๑,๐๐๐,๐๐๐	ประชาชนใช้ประโยชน์จากแหล่งน้ำ ร้อยละ ๘๐	ประชาชนมีน้ำใช้ในการเกษตร	กองช่าง (งาน สิ่งแวดล้อม และทรัพยากร
๑๔	โครงการขุดลอกหนองเบน บ้านโสกบง หมู่ที่ ๕ ตำบลนาง	เพื่อขุดลอกแหล่งเก็บน้ำที่ต้นเขินและป้องกันการรुक้าพื้นที่ ไร่เป็นแหล่งเก็บกักน้ำในการเกษตร	ตามแบบบริหารส่วนตำบลนางกำหนด	๑,๐๐๐,๐๐๐	๑,๐๐๐,๐๐๐	๑,๐๐๐,๐๐๐	๑,๐๐๐,๐๐๐	๑,๐๐๐,๐๐๐	ประชาชนใช้ประโยชน์จากแหล่งน้ำ ร้อยละ ๘๐	ประชาชนมีน้ำใช้ในการเกษตร	กองช่าง (งาน สิ่งแวดล้อม และทรัพยากร
๑๕	โครงการขุดลอกหนองห่มโนนแห้ว บ้านโสกบง หมู่ที่ ๕ ตำบลนาง	เพื่อขุดลอกแหล่งเก็บน้ำที่ต้นเขินและป้องกันการรुक้าพื้นที่ ไร่เป็นแหล่งเก็บกักน้ำในการเกษตร	ตามแบบบริหารส่วนตำบลนางกำหนด	๑,๐๐๐,๐๐๐	๑,๐๐๐,๐๐๐	๑,๐๐๐,๐๐๐	๑,๐๐๐,๐๐๐	๑,๐๐๐,๐๐๐	ประชาชนใช้ประโยชน์จากแหล่งน้ำ ร้อยละ ๘๐	ประชาชนมีน้ำใช้ในการเกษตร	กองช่าง (งาน สิ่งแวดล้อม และทรัพยากร
๑๖	โครงการขุดลอกหนองแสง บ้านโสกบง หมู่ที่ ๕ ตำบลนาง	เพื่อขุดลอกแหล่งเก็บน้ำที่ต้นเขินและป้องกันการรुक้าพื้นที่ ไร่เป็นแหล่งเก็บกักน้ำในการเกษตร	ตามแบบบริหารส่วนตำบลนางกำหนด	๑,๐๐๐,๐๐๐	๑,๐๐๐,๐๐๐	๑,๐๐๐,๐๐๐	๑,๐๐๐,๐๐๐	๑,๐๐๐,๐๐๐	ประชาชนใช้ประโยชน์จากแหล่งน้ำ ร้อยละ ๘๐	ประชาชนมีน้ำใช้ในการเกษตร	กองช่าง (งาน สิ่งแวดล้อม และทรัพยากร

๑ ยุทธศาสตร์การพัฒนากิจการบริการส่วนตำบลนาง ยุทธศาสตร์ที่ ๕ ด้านการบริหารจัดการและอนุรักษ์สิ่งแวดล้อม

๑.๑ กลยุทธ์ที่ ๑๕ กลยุทธ์การพัฒนาด้านการคุ้มครอง ดูแลรักษาแหล่งน้ำ และการใช้ประโยชน์จากการใช้ป่าไม้ที่ดิน และทรัพยากรธรรมชาติ

(๑) แผนงาน การเกษตร

งาน สิ่งแวดล้อมและทรัพยากรธรรมชาติ

ที่	โครงการ	วัตถุประสงค์	เป้าหมาย (ผลผลิตของโครงการ)	งบประมาณ (บาท)					ตัวชี้วัด (KPI)	ผลที่คาดว่าจะ ได้รับ	หน่วยงาน รับผิดชอบ
				๒๕๖๖	๒๕๖๗	๒๕๖๘	๒๕๖๙	๒๕๗๐			
๑๗	โครงการขุดลอกห้วยหิน บ้านชัยเจริญ หมู่ที่ ๖ ตำบลนาง	เพื่อขุดลอกแหล่งเก็บน้ำที่ต้น เขินและป้องกันการรุกร้ำ พื้นที่ ใช้เป็นแหล่งเก็บ กักน้ำในการเกษตร	ตามแบบบริหารส่วน ตำบลนางกำหนด	๑,๐๐๐,๐๐๐	๑,๐๐๐,๐๐๐	๑,๐๐๐,๐๐๐	๑,๐๐๐,๐๐๐	๑,๐๐๐,๐๐๐	ประชาชนใช้ ประโยชน์จากแหล่ง น้ำ ร้อยละ ๘๐	ประชาชนมีน้ำใช้ ในการเกษตร	กองช่าง (งาน สิ่งแวดล้อม และทรัพยากร
๑๘	โครงการขุดลอกห้วยบะวัว บ้านชัยเจริญ หมู่ที่ ๖ ตำบลนาง	เพื่อขุดลอกแหล่งเก็บน้ำที่ต้น เขินและป้องกันการรุกร้ำ พื้นที่ ใช้เป็นแหล่งเก็บ กักน้ำในการเกษตร	ตามแบบบริหารส่วน ตำบลนางกำหนด	๑,๐๐๐,๐๐๐	๑,๐๐๐,๐๐๐	๑,๐๐๐,๐๐๐	๑,๐๐๐,๐๐๐	๑,๐๐๐,๐๐๐	ประชาชนใช้ ประโยชน์จากแหล่ง น้ำ ร้อยละ ๘๐	ประชาชนมีน้ำใช้ ในการเกษตร	กองช่าง (งาน สิ่งแวดล้อม และทรัพยากร
๑๙	โครงการขุดลอกห้วยอ้งฮ้า บ้านดลบังบด หมู่ที่ ๗ ตำบลนาง	เพื่อขุดลอกแหล่งเก็บน้ำที่ต้น เขินและป้องกันการรุกร้ำ พื้นที่ ใช้เป็นแหล่งเก็บ กักน้ำในการเกษตร	ตามแบบบริหารส่วน ตำบลนางกำหนด	๑,๐๐๐,๐๐๐	๑,๐๐๐,๐๐๐	๑,๐๐๐,๐๐๐	๑,๐๐๐,๐๐๐	๑,๐๐๐,๐๐๐	ประชาชนใช้ ประโยชน์จากแหล่ง น้ำ ร้อยละ ๘๐	ประชาชนมีน้ำใช้ ในการเกษตร	กองช่าง (งาน สิ่งแวดล้อม และทรัพยากร
๒๐	โครงการขุดลอกห้วยทราย บ้านดลบังบด หมู่ที่ ๗ ตำบลนาง	เพื่อขุดลอกแหล่งเก็บน้ำที่ต้น เขินและป้องกันการรุกร้ำ พื้นที่ ใช้เป็นแหล่งเก็บ กักน้ำในการเกษตร	ตามแบบบริหารส่วน ตำบลนางกำหนด	๑,๐๐๐,๐๐๐	๑,๐๐๐,๐๐๐	๑,๐๐๐,๐๐๐	๑,๐๐๐,๐๐๐	๑,๐๐๐,๐๐๐	ประชาชนใช้ ประโยชน์จากแหล่ง น้ำ ร้อยละ ๘๐	ประชาชนมีน้ำใช้ ในการเกษตร	กองช่าง (งาน สิ่งแวดล้อม และทรัพยากร
๒๑	โครงการขุดลอกอ่างเก็บน้ำ ดลบังบด บ้านดลบังบด หมู่ที่ ๗ ตำบลนาง	เพื่อขุดลอกแหล่งเก็บน้ำที่ต้น เขินและป้องกันการรุกร้ำ พื้นที่ ใช้เป็นแหล่งเก็บ กักน้ำในการเกษตร	ตามแบบบริหารส่วน ตำบลนางกำหนด	๑,๐๐๐,๐๐๐	๑,๐๐๐,๐๐๐	๑,๐๐๐,๐๐๐	๑,๐๐๐,๐๐๐	๑,๐๐๐,๐๐๐	ประชาชนใช้ ประโยชน์จากแหล่ง น้ำ ร้อยละ ๘๐	ประชาชนมีน้ำใช้ ในการเกษตร	กองช่าง (งาน สิ่งแวดล้อม และทรัพยากร
๒๒	โครงการขุดลอกหนองบัว แดง บ้านดลบังบด หมู่ที่ ๗ ตำบลนาง	เพื่อขุดลอกแหล่งเก็บน้ำที่ต้น เขินและป้องกันการรุกร้ำ พื้นที่ ใช้เป็นแหล่งเก็บ กักน้ำในการเกษตร	ตามแบบบริหารส่วน ตำบลนางกำหนด	๑,๐๐๐,๐๐๐	๑,๐๐๐,๐๐๐	๑,๐๐๐,๐๐๐	๑,๐๐๐,๐๐๐	๑,๐๐๐,๐๐๐	ประชาชนใช้ ประโยชน์จากแหล่ง น้ำ ร้อยละ ๘๐	ประชาชนมีน้ำใช้ ในการเกษตร	กองช่าง (งาน สิ่งแวดล้อม และทรัพยากร
				๒๒,๐๐๐,๐๐๐	๒๒,๐๐๐,๐๐๐	๒๒,๐๐๐,๐๐๐	๒๒,๐๐๐,๐๐๐	๒๒,๐๐๐,๐๐๐			

**รายละเอียดโครงการพัฒนา**

แผนพัฒนาท้องถิ่น (พ.ศ.๒๕๖๖-๒๕๗๐) ทบพวน ครั้งที่ ๑/๒๕๖๗

องค์การบริหารส่วนตำบลนาตง ตำบลนาตง อำเภอปากคาด จังหวัดบึงกาฬ

- ก. ยุทธศาสตร์ชาติ ๒๐ ปี ยุทธศาสตร์ที่ ๓ ด้านการพัฒนาและเสริมสร้างศักยภาพทรัพยากรมนุษย์
- ข. แผนพัฒนาเศรษฐกิจ ฉบับที่ ๑๓ หมายความว่า ๘ มีพื้นที่และเมืองอัจฉริยะที่น่าอยู่ ปลอดภัย เติบโตได้อย่างยั่งยืน
- ค. Sustainable Development Goals: SDGs เป้าหมายที่ ๑๑ ทำให้เมืองและการตั้งถิ่นฐานของมนุษย์มีความครอบคลุม ปลอดภัย มีภูมิคุ้มกันและยั่งยืน
- ง. ยุทธศาสตร์จังหวัด ยุทธศาสตร์ที่ ๔ การพัฒนาคน สังคม และความมั่นคงสู่สังคมสงบสุข
- จ. ยุทธศาสตร์การพัฒนาขององค์กรปกครองส่วนท้องถิ่นในเขตจังหวัด ยุทธศาสตร์ที่ ๔ การส่งเสริมการศึกษา เทคโนโลยีสารสนเทศ สาธารณสุขตลอดจนอนุรักษ์ศิลปวัฒนธรรม ประเพณี และภูมิปัญญาของท้องถิ่น
- ๑. ยุทธศาสตร์การพัฒนาองค์การบริหารส่วนตำบล ยุทธศาสตร์ที่ ๖ ด้านศิลปะ วัฒนธรรม จารีตประเพณีและภูมิปัญญาท้องถิ่น
  - ๑.๑ กลยุทธ์ที่ ๑๗ กลยุทธ์การพัฒนาด้านการอนุรักษ์ สืบสาน ส่งเสริม สนับสนุน ศาสนา ศิลปวัฒนธรรม จารีตประเพณี ภูมิปัญญาท้องถิ่นและปกป้อง คุ้มครอง โบราณสถาน โบราณวัตถุ และ พิพิธภัณฑสถาน

(๑) แผนงาน การศาสนา วัฒนธรรมและนันทนาการ งานกีฬาและนันทนาการ

ที่	โครงการ	วัตถุประสงค์	เป้าหมาย ผลผลิตของโครงการ	งบประมาณ (บาท)					ตัวชี้วัด (KPI)	ผลที่คาดว่าจะได้รับ	หน่วยงาน รับผิดชอบ
				๒๕๖๖	๒๕๖๗	๒๕๖๘	๒๕๖๙	๒๕๗๐			
๑	โครงการแข่งขันบุญบั้งไฟประเพณีตำบลนาตง	เพื่อรักษาวัฒนธรรมอันดีงามของท้องถิ่นเอาไว้สืบไป	ประเพณีบุญบั้งไฟตำบลนาตง	๒๐๐,๐๐๐	๒๐๐,๐๐๐	๒๐๐,๐๐๐	๒๐๐,๐๐๐	๒๐๐,๐๐๐	ปีละ ๑ ครั้ง	ประชาชนมีความภาคภูมิใจในศิลปวัฒนธรรมท้องถิ่น	สำนักปลัดฯ
๒	โครงการแข่งขันเรือของตำบลนาตง	เพื่อจัดแข่งขันเรือของตำบลนาตง	หมู่ที่ ๑ - ๘ จำนวน ๘ หมู่บ้าน	๑๐๐,๐๐๐	๑๐๐,๐๐๐	๑๐๐,๐๐๐	๑๐๐,๐๐๐	๑๐๐,๐๐๐	ประชาชนร้อยละ ๘๐ มีส่วนแข่งขันเรือของตำบลนาตง	ประชาชนเห็นประโยชน์ร่วมมือกันในการจัดงาน	กองการศึกษาฯ
๓	โครงการแข่งขันกีฬาตำบลนาตง	เพื่อความสามัคคีห่างไกลยาเสพติด	สนามกีฬาโรงเรียน	๘๐,๐๐๐	๘๐,๐๐๐	๑๐๐,๐๐๐	๑๐๐,๐๐๐	๑๐๐,๐๐๐	ประชาชนร้อยละ ๘๐ มีส่วนร่วมกิจกรรม	รู้จักสามัคคี โปร่งดองสมานฉันท์ห่างไกลยาเสพติด	กองการศึกษาฯ
๔	โครงการส่งนักกีฬาเข้าแข่งขัน	เพื่อส่งเสริมการพัฒนาอปท.	พนักงานส่วนตำบลพนักงานจ้างนักเรียน นักศึกษาเยาวชน นักเรียน นักศึกษา เยาวชน และประชาชนทั่วไป	๓๐,๐๐๐	๓๐,๐๐๐	๖๐,๐๐๐	๖๐,๐๐๐	๖๐,๐๐๐	จนท.ได้เข้าร่วมกิจกรรมร้อยละ ๑๐๐	สุขภาพร่างกายแข็งแรงห่างไกลยาเสพติด	สำนักปลัดฯ
๕	โครงการจัดซื้อวัสดุอุปกรณ์กีฬา	เพื่อส่งเสริมการออกกำลังกายให้กับเยาวชนและประชาชนทั่วไป	เยาวชน และประชาชนในเขตตำบลนาตง	๔๐,๐๐๐	๔๐,๐๐๐	๖๐,๐๐๐	๖๐,๐๐๐	๖๐,๐๐๐	ลดปัญหาหายาเสพติด ร้อยละ ๑๐	เยาวชนและประชาชนมีสุขภาพร่างกายแข็งแรง	กองการศึกษาฯ

๑. ยุทธศาสตร์การพัฒนากองการบริหารส่วนตำบล ยุทธศาสตร์ที่ ๖ ด้านศิลปะ วัฒนธรรม จารีตประเพณีและภูมิปัญญาท้องถิ่น

๑.๑ กลยุทธ์ที่ ๑๗ กลยุทธ์การพัฒนาด้านการอนุรักษ์ สืบสาน ส่งเสริม สนับสนุน ศาสนา ศิลปวัฒนธรรม จารีตประเพณี ภูมิปัญญาท้องถิ่นและปกป้อง คุ่มครอง โบราณสถาน โบราณวัตถุ และ พิพิธภัณฑสถาน

(๑) แผนงาน การศาสนา วัฒนธรรมและนันทนาการ งานกีฬาและนันทนาการ

ที่	โครงการ	วัตถุประสงค์	เป้าหมาย ผลผลิตของโครงการ	งบประมาณ (บาท)					ตัวชี้วัด (KPI)	ผลที่คาดว่าจะได้รับ	หน่วยงาน รับผิดชอบ
				๒๕๖๖	๒๕๖๗	๒๕๖๘	๒๕๖๙	๒๕๗๐			
๖	โครงการ "มหกรรม กีฬาสองฝั่งโขงงาน วันสถาปนาจังหวัด บึงกาฬ"	เพื่อรักษาวัฒนธรรมอัน ดีงามของท้องถิ่นเอาไว้ สืบไป	อุดหนุนสำนักงาน จังหวัดบึงกาฬ	๑๐,๐๐๐	๑๐,๐๐๐	๒๐,๐๐๐	๒๐,๐๐๐	๒๐,๐๐๐	ปีละ ๑ ครั้ง	ประชาชนมีความ ภาคภูมิใจใน ศิลปวัฒนธรรมท้องถิ่น	สำนักปลัดฯ
๗	โครงการอุดหนุน การจัดงานแข่งเรือ ประเพณีจังหวัดบึง กาฬ	เพื่อส่งเสริมการ ท่องเที่ยวของจังหวัดบึง กาฬ	สำนักงานจังหวัด บึงกาฬ	๑๐,๐๐๐	๑๐,๐๐๐	๒๐,๐๐๐	๒๐,๐๐๐	๒๐,๐๐๐	ปีละ ๑ ครั้ง	องค์การปกครอง ส่วนท้องถิ่นให้ ความสำคัญการจัด งาน	กอง การศึกษาฯ
๘	โครงการก่อสร้าง/ ซ่อมแซม โบราณสถาน โบราณวัตถุ ภายใน ตำบล	เพื่อให้มีความมั่นคง แข็งแรงในการประกอบ พิธีทางศาสนา	หมู่ที่ ๑ - ๘ ปีละ ๑ ครั้ง	๑๐,๐๐๐	๑๐,๐๐๐	๑๐๐,๐๐๐	๑๐๐,๐๐๐	๑๐๐,๐๐๐	โบราณสถานอยู่ใน สภาพดี ร้อยละ ๘๐	ประชาชนมีความ ภาคภูมิใจใน ศิลปวัฒนธรรมท้องถิ่น	กอง การศึกษาฯ
๙	โครงการจัดขบวน ร่วมงานวันผลไม้ บั้ง ไฟประเพณีของดี เมืองปากคาด	เพื่อรักษาวัฒนธรรมอัน ดีงามของท้องถิ่นเอาไว้ สืบไป	อบต.นาดง ประชาชนโรงเรียน ศูนย์พัฒนาเด็กเล็ก	๔๐,๐๐๐	๔๐,๐๐๐	๑๐๐,๐๐๐	๑๐๐,๐๐๐	๑๐๐,๐๐๐	ประชาชนร้อยละ ๘๐ มีส่วนร่วม งาน ประเพณี	ประชาชนมีความ ภาคภูมิใจใน ศิลปวัฒนธรรมท้องถิ่น	สำนักปลัดฯ
๑๐	โครงการอุดหนุน งานประเพณีต่างๆ ภายในตำบลนาดง	เพื่อส่งเสริมการจัดงาน ประเพณีของหมู่บ้าน	อบต.นาดง	๑๑๐,๐๐๐	๑๑๐,๐๐๐	๑๑๐,๐๐๐	๑๑๐,๐๐๐	๑๑๐,๐๐๐	ปีละ ๑ ครั้ง	ประชาชนเห็น ความสำคัญในการจัด งานประเพณี	กอง การศึกษาฯ
๑๖	อุดหนุนโครงการจัด งานรัฐพิธีและงาน วันสำคัญของชาติ	เพื่ออุดหนุนที่ทำการ ปกครองอำเภอปากคาด	งานรัฐพิธีต่างๆของ ที่ว่าการอำเภอ ปากคาด	๓๐,๐๐๐	๓๐,๐๐๐	๓๐,๐๐๐	๓๐,๐๐๐	๓๐,๐๐๐	ปีละ ๑ ครั้ง	มีความจงรักภักดีต่อ สถาบันชาติ ศาสนา พระมหากษัตริย์	สำนักปลัดฯ
๑๒	โครงการอุดหนุน การจัดงานวันผลไม้ บั้งไฟประเพณีของดี เมืองปากคาด	เพื่อรักษาวัฒนธรรมอัน ดีงามของท้องถิ่นเอาไว้ สืบไป	ที่ว่าการอำเภอ ปากคาด	๑๐,๐๐๐	๑๐,๐๐๐	๒๐,๐๐๐	๒๐,๐๐๐	๒๐,๐๐๐	ปีละ ๑ ครั้ง	ประชาชนมีความ ภาคภูมิใจใน ศิลปวัฒนธรรมท้องถิ่น	กอง การศึกษาฯ

๑. ยุทธศาสตร์การพัฒนากองการบริหารส่วนตำบล ยุทธศาสตร์ที่ ๖ ด้านศิลปะ วัฒนธรรม จารีตประเพณีและภูมิปัญญาท้องถิ่น

๑.๑ กลยุทธ์ที่ ๑๗ กลยุทธ์การพัฒนาด้านการอนุรักษ์ สืบสาน ส่งเสริม สนับสนุน ศาสนา ศิลปวัฒนธรรม จารีตประเพณี ภูมิปัญญาท้องถิ่นและปกป้อง คุ่มครอง โบราณสถาน โบราณวัตถุ และ พิพิธภัณฑสถาน

(๑) แผนงาน การศาสนา วัฒนธรรมและนันทนาการ งานกีฬาและนันทนาการ

ที่	โครงการ	วัตถุประสงค์	เป้าหมาย ผลผลิตของโครงการ	งบประมาณ (บาท)					ตัวชี้วัด (KPI)	ผลที่คาดว่าจะได้รับ	หน่วยงาน รับผิดชอบ
				๒๕๖๖	๒๕๖๗	๒๕๖๘	๒๕๖๙	๒๕๗๐			
๑๓	โครงการจัดขบวน ร่วมงานวันผลไม้บั้ง ไฟประเพณี ของดี เมืองปากคาด	เพื่อเป็นค่าใช้จ่ายในการ จัดขบวนผลไม้ บั้งไฟ ประเพณีของดีเมืองปาก คาด	ปีละ ๑ ครั้งจบต. นาดง	๑๐๐,๐๐๐	๑๐๐,๐๐๐	๑๐๐,๐๐๐	๑๐๐,๐๐๐	๑๐๐,๐๐๐	ปีละ ๑ ครั้ง	ประชาชนมีความ ภาคภูมิใจใน ศิลปวัฒนธรรมท้องถิ่น	กอง การศึกษา
๑๔	โครงการพัฒนา ศักยภาพสตรีในการ ส่งเสริมรักษา ประเพณีวัฒนธรรม ในระดับอำเภอ	เพื่ออนุรักษ์ฟื้นฟู ประเพณีวัฒนธรรม สำคัญของชาติเพื่อให้ องค์กรสตรีในชุมชนมี กิจกรรมร่วมกัน	สนง.พัฒนาชุมชน อ.ปากคาดคณก. พัฒนาสตรี อ.ปาก คาดคณก.พัฒนา สตรีตำบล	๐	๐	๓๖,๐๐๐	๔๐,๐๐๐	๔๐,๐๐๐	ปีละ ๑ ครั้ง	สตรีมีบทบาทในการ ช่วยอนุรักษ์ วัฒนธรรม ประเพณี	กอง การศึกษา
๑๕	โครงการแข่งขันบุญ บั้งไฟประเพณีตำบล นาดง	เพื่อรักษาวัฒนธรรมอัน ดีงามของท้องถิ่นเอาไว้ สืบไป	ที่ว่าการอำเภอ ปากคาด	๒๐๐,๐๐๐	๒๐๐,๐๐๐	๒๐๐,๐๐๐	๒๐๐,๐๐๐	๒๐๐,๐๐๐	ปีละ ๑ ครั้ง	ประชาชนมีความ ภาคภูมิใจใน ศิลปวัฒนธรรมท้องถิ่น	กอง การศึกษา
๑๖	อุดหนุนโครงการ บวงสรวง ศาลหลักเมืองและ งานประเพณีอำเภอ ปากคาด	เพื่ออุดหนุนโครงการ บวงสรวงศาลหลักเมือง และงานประเพณี อำเภอปากคาด	อำเภอปากคาด และที่ทำการ ปกครองอำเภอ ปากคาด			๒๐๐๐๐	๒๐๐๐๐	๒๐๐๐๐	งานบวงสรวง ศาลหลักเมืองและ งานประเพณีอำเภอ ปากคาด	ประชาชนเข้าร่วม กิจกรรมกระตุ้น เศรษฐกิจ	สำนักปลัดฯ
				๙๔๕,๐๐๐	๙๔๕,๐๐๐	๑,๒๕๖,๐๐๐	๑,๒๖๐,๐๐๐	๑,๒๖๐,๐๐๐			

**รายละเอียดโครงการพัฒนา**  
**แผนพัฒนาท้องถิ่น (พ.ศ.๒๕๖๖-๒๕๗๐) แก้ไข ครั้งที่ ๑/๒๕๖๖**  
**องค์การบริหารส่วนตำบลนาตง ตำบลนาตง อำเภอปากคาด จังหวัดบึงกาฬ**

- ก. ยุทธศาสตร์ชาติ ๒๐ ปี ยุทธศาสตร์ที่ ๖ ด้านการปรับสมดุลและพัฒนาระบบการบริหารจัดการภาครัฐ
- ข. แผนพัฒนาเศรษฐกิจ ฉบับที่ ๑๓ หมายความว่า ๑๓ ไทยมีภาครัฐที่ทันสมัย มีประสิทธิภาพ และตอบโจทย์ประชาชน
- ค. Sustainable Development Goals: SDGs เป้าหมายที่ ๑๑ ทำให้เมืองและการตั้งถิ่นฐานของมนุษย์มีความครอบคลุม ปลอดภัย มีภูมิต้านทานและยั่งยืน
- ง. ยุทธศาสตร์จังหวัด ยุทธศาสตร์ที่ ๕ พัฒนาและยกระดับการบริหารจัดการภาครัฐ
- จ. ยุทธศาสตร์การพัฒนาขององค์การปกครองส่วนท้องถิ่นในเขตจังหวัด ยุทธศาสตร์ที่ ๕ การพัฒนาระดับการบริหารจัดการภาครัฐ
- ๑. ยุทธศาสตร์การพัฒนาองค์การบริหารส่วนตำบลนาตง ยุทธศาสตร์ที่ ๗ ด้านอื่นๆ

๑.๑ กลยุทธ์ที่ ๑๙ กลยุทธ์การพัฒนาด้านการบริหารจัดการที่ดี

(๑) แผนงาน บริหารทั่วไป งาน งานบริหารทั่วไป

ที่	โครงการ	วัตถุประสงค์	เป้าหมาย (ผลผลิตของโครงการ)	งบประมาณ (บาท)					ตัวชี้วัด (KPI)	ผลที่คาดว่าจะได้รับ	หน่วยงาน รับผิดชอบ
				๒๕๖๖	๒๕๖๗	๒๕๖๘	๒๕๖๙	๒๕๗๐			
๑	โครงการอบรมเชิงปฏิบัติการผู้บริหาร สมาชิกสภา และพนักงานส่วนตำบล, ลูกจ้างประจำ, พนักงานจ้างราชการ	เพื่ออบรมให้ความรู้ด้านกฎหมายและการปฏิบัติราชการ	อบต.นาตง ตลอดปี	๑๐๐,๐๐๐	๑๐๐,๐๐๐	๑๐๐,๐๐๐	๑๐๐,๐๐๐	๑๐๐,๐๐๐	อบต.มีประสิทธิภาพ ในการปฏิบัติงาน ร้อยละ ๖๐	ผู้เข้าอบรม มีประสิทธิภาพ ในการทำงานมากขึ้น	สำนักปลัดฯ
๒	โครงการอบรมแกนนำผู้จัดเก็บภาษีประจำปี	เพื่อให้จัดเก็บภาษีประจำปีเป็นไปอย่างมีประสิทธิภาพ	อบต.นาตง ปีละ ๑ ครั้ง	๒๐,๐๐๐	๒๐,๐๐๐	๒๐,๐๐๐	๒๐,๐๐๐	๒๐,๐๐๐	อบต.มีประสิทธิภาพ ในการปฏิบัติงาน ร้อยละ ๖๐	การจัดเก็บรายได้ของ อบต. มีประสิทธิภาพมากขึ้น	กองคลัง
๓	โครงการปรับปรุงแผนที่ภาษีและทะเบียนทรัพย์สิน	เพื่อปรับฐานข้อมูลให้เป็นปัจจุบันอยู่เสมอ	อบต.นาตง ปีละ ๑ ครั้ง	๔๐๐,๐๐๐	๔๐๐,๐๐๐	๒๐๐,๐๐๐	๒๐๐,๐๐๐	๒๐๐,๐๐๐	อบต.มีประสิทธิภาพ ในการปฏิบัติงาน ร้อยละ ๖๐	ข้อมูลของ อบต.นาตง เป็นปัจจุบันเสมอ	กองคลัง
๔	โครงการองค์การบริหารส่วนตำบลเคลื่อนที่	เพื่อพบปะกับประชาชน ประชาสัมพันธ์งานในหน้าที่ และเก็บภาษีของ อบต.นาตง	อบต.นาตง ปีละ ๑ ครั้ง	๑๐,๐๐๐	๑๐,๐๐๐	๑๐,๐๐๐	๑๐,๐๐๐	๑๐,๐๐๐	อบต.มีประสิทธิภาพ ในการปฏิบัติงาน ร้อยละ ๖๐	ประชาชนเข้าใจในการทำงาน	กองคลัง
๕	โครงการประชาสัมพันธ์จัดเก็บภาษีคืนกำไรให้ประชาชน	เพื่อปลูกจิตสำนึกให้ประชาชนมาเสียภาษีตามกำหนด	อบต.นาตง ปีละ ๒ ครั้ง	๓๐,๐๐๐	๓๐,๐๐๐	๓๐,๐๐๐	๓๐,๐๐๐	๓๐,๐๐๐	อบต.มีประสิทธิภาพ ในการปฏิบัติงาน ร้อยละ ๖๐	ประชาชนมาเสียภาษีตามกำหนด	กองคลัง



๑. ยุทธศาสตร์การพัฒนาองค์การบริหารส่วนตำบลนางยอ ยุทธศาสตร์ที่ ๗ ด้านอื่นๆ

๑.๑ กลยุทธ์ที่ ๑๙ กลยุทธ์การพัฒนาด้านการบริหารจัดการที่ดี

(๑) แผนงาน บริหารทั่วไป

งาน งานบริหารทั่วไป

ที่	โครงการ	วัตถุประสงค์	เป้าหมาย (ผลผลิตของโครงการ)	งบประมาณ (บาท)					ตัวชี้วัด (KPI)	ผลที่คาดว่าจะได้รับ	หน่วยงาน รับผิดชอบ
				๒๕๖๖	๒๕๖๗	๒๕๖๘	๒๕๖๙	๒๕๗๐			
๖	โครงการฝึกอบรมผู้บริหารและสมาชิกสภาท้องถิ่น	เพื่อให้ผู้เข้าอบรมมีความรู้ในเรื่อง สิทธิ และหน้าที่ของตน	อบต.นางยอ ตลอดปี	๑๕,๐๐๐	๑๕,๐๐๐	๑๕,๐๐๐	๑๕,๐๐๐	๑๕,๐๐๐	อบต.มีประสิทธิภาพ ในการปฏิบัติงานร้อยละ ๖๐	ผู้เข้าอบรมได้นำมาปรับใช้ ในการบริหารงาน	สำนักปลัดฯ
๗	โครงการที่ศึกษาดูงานและฝึกอบรมพัฒนาบุคลากรขององค์การบริหารส่วนตำบลนางยอ	เพื่อให้ คณะผู้บริหาร สมาชิกสภา, พนักงานส่วนตำบล ลูกจ้างประจำ, พนักงานจ้าง พนักงานจ้างเหมาบริการ ผู้นำชุมชน, กู้ชีพกู้ภัย, อปพร. และผู้ที่เกี่ยวข้องกับการปฏิบัติงานของ อบต.นางยอ ได้รับความรู้ในด้านต่างๆ ที่ไปทัศนศึกษานำมาพัฒนาท้องถิ่น หมู่บ้านในเขตตำบลนางยอ	คณะผู้บริหาร, สมาชิกสภา พนักงานส่วนตำบล ลูกจ้างประจำ พนักงานจ้าง พนักงานจ้างเหมาบริการ ผู้นำชุมชน/หมู่บ้าน กู้ชีพกู้ภัย, อปพร. กลุ่มสตรี และผู้ที่ปฏิบัติงาน ให้กับ อบต.นางยอ จำนวน ๑๐๐ คน	๕๐๐,๐๐๐	๕๐๐,๐๐๐	๕๐๐,๐๐๐	๕๐๐,๐๐๐	๕๐๐,๐๐๐	อบต.มีประสิทธิภาพ ในการปฏิบัติงาน ร้อยละ ๖๐	ผู้เข้าอบรม มีประสิทธิภาพ ในการทำงานมากขึ้น	สำนักปลัดฯ
๘	โครงการขอรับการสนับสนุนงบประมาณของศูนย์ปฏิบัติการร่วมในการช่วยเหลือประชาชนขององค์กรปกครองส่วนท้องถิ่นอำเภอปากคาด จังหวัดบึงกาฬ	เพื่อเป็นค่าใช้จ่ายในการดำเนินงานของศูนย์ปฏิบัติการร่วมในการช่วยเหลือประชาชนขององค์กรปกครองส่วนท้องถิ่น	สำนักงานท้องถิ่น อำเภอปากคาด อบต.ปากคาด	๒๐,๐๐๐	๒๐,๐๐๐	๓๐,๐๐๐	๓๐,๐๐๐	๓๐,๐๐๐	ประชาชนร้อยละ ๘๐ ได้รับทราบข้อมูลข่าวสาร ทันเหตุการณ์	การใช้บริการในศูนย์มี ประสิทธิภาพยิ่งขึ้น	สำนักปลัดฯ
๙	โครงการอุดหนุนศูนย์กีฬาหมู่บ้านภายในตำบล	เพื่อให้ศูนย์กีฬานำไปบริหารจัดการในศูนย์กีฬา	หมู่ที่ ๑ - ๘ ประชาชนในตำบล	๕๐,๐๐๐	๕๐,๐๐๐	๕๐,๐๐๐	๕๐,๐๐๐	๕๐,๐๐๐	การบริหารศูนย์ มีประสิทธิภาพ ร้อยละ ๘๐	เยาวชนได้ทำงานร่วมกัน เป็นกลุ่มในการพัฒนาตน	กองการศึกษาฯ
๑๐	ค่าจ้างเหมาบริการ	เพื่อเก็บขนขยะมูลฝอยพืชมอกควินและอื่นๆ	อบต.นางยอ	๖๐๐,๐๐๐	๖๐๐,๐๐๐	๖๐๐,๐๐๐	๖๐๐,๐๐๐	๖๐๐,๐๐๐	หมู่บ้านสะอาด ปลอดภัย	หมู่บ้านสะอาด และปลอดภัย	สำนักปลัดฯ

๑. ยุทธศาสตร์การพัฒนาองค์การบริหารส่วนตำบลนาตง ยุทธศาสตร์ที่ ๗ ด้านอื่นๆ

๑.๑ กลยุทธ์ที่ ๑๙ กลยุทธ์การพัฒนาด้านการบริหารจัดการที่ดี

(๑) แผนงาน บริหารทั่วไป

งาน งานบริหารทั่วไป

ที่	โครงการ	วัตถุประสงค์	เป้าหมาย (ผลผลิตของโครงการ)	งบประมาณ (บาท)					ตัวชี้วัด (KPI)	ผลที่คาดว่าจะได้รับ	หน่วยงาน รับผิดชอบ
				๒๕๖๖	๒๕๖๗	๒๕๖๘	๒๕๖๙	๒๕๗๐			
๑๑	ค่าใช้จ่ายในการเลือกตั้ง	โครงการอบรม คณก.กปน. จนท. รักษาความปลอดภัย และ เจ้าหน้าที่คัดกรอง และโครงการ เลือกตั้ง ส.อบต.และนายก อบต.	อบต.นาตง	๗๐๐,๐๐๐	๗๐๐,๐๐๐	๗๐๐,๐๐๐	๗๐๐,๐๐๐	๗๐๐,๐๐๐	อบต.มีประสิทธิภาพ ในการปฏิบัติงาน	มีการเลือกตั้ง	สำนักปลัดฯ
				๒,๔๖๕,๐๐๐	๒,๔๖๕,๐๐๐	๒,๒๗๕,๐๐๐	๒,๒๗๕,๐๐๐	๒,๒๗๕,๐๐๐			

# แบบ ผ.๐๒/๒

รายละเอียดโครงการพัฒนา  
แผนพัฒนาท้องถิ่น ที่เกินศักยภาพ  
องค์การบริหารส่วนตำบลนาดง  
(พ.ศ. ๒๕๖๖ - ๒๕๗๐) ทบทวน  
ครั้งที่ ๑ พ.ศ. ๒๕๖๗

### รายละเอียดโครงการพัฒนา

แผนพัฒนาท้องถิ่น (พ.ศ.๒๕๖๖-๒๕๗๐) ทบทวน ครั้งที่ ๑/๒๕๖๗

องค์การบริหารส่วนตำบลนาง ตำบลนาง อำเภอปากคาด จังหวัดบึงกาฬ

- ก. ยุทธศาสตร์ชาติ ๒๐ ปี ยุทธศาสตร์ที่ ๒ ด้านการสร้างความสามารถในการแข่งขัน ๒๐ ปี
- ข. แผนพัฒนาเศรษฐกิจฯ ฉบับที่ ๑๓ หมายความว่า ๘ มีพื้นที่และเมืองอัจฉริยะที่น่าอยู่ ปลอดภัย เติบโตได้อย่างยั่งยืน
- ค. Sustainable Development Goals: SDGs เป้าหมายที่ ๙ สร้างโครงสร้างพื้นฐานที่มีความทนทาน ส่งเสริมการพัฒนาอุตสาหกรรมที่ครอบคลุมและยั่งยืน และส่งเสริมนวัตกรรม
- ง. ยุทธศาสตร์จังหวัด ยุทธศาสตร์ที่ ๒ พัฒนาโครงสร้างพื้นฐานและเพิ่มขีดความสามารถในการแข่งขันด้านการค้าและการลงทุน
- จ. ยุทธศาสตร์การพัฒนาขององค์กรปกครองส่วนท้องถิ่นในเขตจังหวัด ยุทธศาสตร์ที่ ๑ การพัฒนาโครงสร้างพื้นฐาน การผังเมือง การบริหารจัดการน้ำ และส่งเสริมพลังงานทดแทน
- ๑. ยุทธศาสตร์การพัฒนาองค์การบริหารส่วนตำบลนาง ยุทธศาสตร์ที่ ๑ ยุทธศาสตร์การพัฒนาด้านโครงสร้างพื้นฐาน
  - ๑.๑ กลยุทธ์ที่ ๑ กลยุทธ์การพัฒนาด้านการคมนาคมและการขนส่ง

(๑) แผนงาน อุตสาหกรรมและการโยธา งาน ก่อสร้าง

ที่	โครงการ	วัตถุประสงค์	เป้าหมาย (ผลผลิตของโครงการ)	งบประมาณ (บาท)					ตัวชี้วัด (KPI)	ผลที่คาดว่าจะได้รับ	หน่วยงานรับผิดชอบ
				๒๕๖๖	๒๕๖๗	๒๕๖๘	๒๕๖๙	๒๕๗๐			
๑	โครงการก่อสร้างถนนแอสฟัลท์ติกคอนกรีต ขนาดน้อยตำบลนาง อำเภอปากคาด จังหวัดบึงกาฬ ถึงบ้านหนองเค็ม ตำบลนาทับไฮ อำเภอรัตนวาปี จังหวัดหนองคาย	เพื่อก่อสร้างถนนแอสฟัลท์ติกคอนกรีต พัฒนาระบบคมนาคมขนส่ง ปลอดภัยในการสัญจร ของประชาชน	ถนนแอสฟัลท์ติกคอนกรีตตามแบบแปลน ที่องค์การบริหารส่วนตำบลนางกำหนด	๕๐๐,๐๐๐	๕๐๐,๐๐๐	๕๐๐,๐๐๐	๕๐๐,๐๐๐	๕๐๐,๐๐๐	ประชาชนสัญจรสะดวกปลอดภัย ร้อยละ ๘๕	ประชาชนมีถนนแอสฟัลท์ติกคอนกรีตสัญจรสะดวกปลอดภัย	กองช่าง (งานก่อสร้าง)
๒	โครงการก่อสร้างสะพานคอนกรีตเสริมเหล็ก ข้ามหนองพ่อดำ หมู่ที่ ๒ บ้านโนนสำราญ ตำบลนาง	เพื่อก่อสร้างก่อสร้างสะพานคอนกรีตเสริมเหล็ก ข้ามหนองพ่อดำ หมู่ที่ ๒ บ้านโนนสำราญ เพื่อการขนส่งสินค้าเกษตรได้สะดวก ให้การสัญจรที่สะดวกสบาย	ตามแบบแปลน ที่องค์การบริหารส่วนตำบลนางกำหนด	๕,๐๐๐,๐๐๐	๕,๐๐๐,๐๐๐	๕,๐๐๐,๐๐๐	๕,๐๐๐,๐๐๐	๕,๐๐๐,๐๐๐	มีสะพานที่มาตรฐาน ร้อยละ ๙๐	ประชาชนได้สะพานสัญจรสะดวก กระตุ้นเศรษฐกิจ ส่งเสริมสินค้าการเกษตร	กองช่าง/อบจ.บึงกาฬ
๓	โครงการก่อสร้างสะพานคอนกรีตเสริมเหล็ก ข้ามห้วยเหมือดเมี่ยง ตำบลนาง อำเภอปากคาด จังหวัดบึงกาฬ	เพื่อก่อสร้างก่อสร้างสะพานคอนกรีตเสริมเหล็ก ประชาชนมีการขนส่งสินค้าเกษตรได้สะดวก ให้การสัญจรที่สะดวกสบาย	ตามแบบแปลน ที่องค์การบริหารส่วนตำบลนางกำหนด	๕,๐๐๐,๐๐๐	๕,๐๐๐,๐๐๐	๕,๐๐๐,๐๐๐	๕,๐๐๐,๐๐๐	๕,๐๐๐,๐๐๐	มีสะพานที่มาตรฐาน ร้อยละ ๙๐	ประชาชนได้สะพานสัญจรสะดวก กระตุ้นเศรษฐกิจ ส่งเสริมสินค้า	กองช่าง/อบจ.บึงกาฬ

๑. ยุทธศาสตร์การพัฒนากองการบริหารส่วนตำบลนาดง ยุทธศาสตร์ที่ ๑ ยุทธศาสตร์การพัฒนาด้านโครงสร้างพื้นฐาน

๑.๑ กลยุทธ์ที่ ๑ กลยุทธ์การพัฒนาด้านการคมนาคมและการขนส่ง

(๑) แผนงาน อุตสาหกรรมและการโยธา งาน ก่อสร้าง

ที่	โครงการ	วัตถุประสงค์	เป้าหมาย (ผลผลิตของโครงการ)	งบประมาณ (บาท)					ตัวชี้วัด (KPI)	ผลที่คาดว่าจะ ได้รับ	หน่วยงาน รับผิดชอบ
				๒๕๖๖	๒๕๖๗	๒๕๖๘	๒๕๖๙	๒๕๗๐			
๔	โครงการก่อสร้างสะพานคอนกรีตเสริมเหล็ก ข้ามห้วยนาบอน ตำบลนาดง อำเภอปากคาด จังหวัดบึงกาฬ	เพื่อก่อสร้างก่อสร้างสะพานคอนกรีตเสริมเหล็ก ประชาชนมีการขนส่งสินค้า เกษตรได้สะดวก ให้การสัญจรที่สะดวกสบาย	ตามแบบแปลน ที่องค์การบริหารส่วนตำบลนาดงกำหนด	๕,๐๐๐,๐๐๐	๕,๐๐๐,๐๐๐	๕,๐๐๐,๐๐๐	๕,๐๐๐,๐๐๐	๕,๐๐๐,๐๐๐	มีสะพานที่มาตรฐาน ร้อยละ ๙๐	ประชาชนได้สะพานสัญจรสะดวก กระตุ้นเศรษฐกิจ ส่งเสริมสินค้าการเกษตร	กองช่าง/อบจ.บึงกาฬ
๕	โครงการก่อสร้างสะพานคอนกรีตเสริมเหล็ก ข้ามห้วยนาเหล่า ตำบลนาดง อำเภอปากคาด จังหวัดบึงกาฬ	เพื่อก่อสร้างก่อสร้างสะพานคอนกรีตเสริมเหล็ก ประชาชนมีการขนส่งสินค้า เกษตรได้สะดวก ให้การสัญจรที่สะดวกสบาย	ตามแบบแปลน ที่องค์การบริหารส่วนตำบลนาดงกำหนด	๕,๐๐๐,๐๐๐	๕,๐๐๐,๐๐๐	๕,๐๐๐,๐๐๐	๕,๐๐๐,๐๐๐	๕,๐๐๐,๐๐๐	มีสะพานที่มาตรฐาน ร้อยละ ๙๐	ประชาชนได้สะพานสัญจรสะดวก กระตุ้นเศรษฐกิจ ส่งเสริมสินค้าการเกษตร	กองช่าง/อบจ.บึงกาฬ
๖	โครงการก่อสร้างสะพานคอนกรีตเสริมเหล็ก ข้ามห้วยอั้งฮ้า ตำบลนาดง อำเภอปากคาด จังหวัดบึงกาฬ	เพื่อก่อสร้างก่อสร้างสะพานคอนกรีตเสริมเหล็ก ประชาชนมีการขนส่งสินค้า เกษตรได้สะดวก ให้การสัญจรที่สะดวกสบาย	ตามแบบแปลน ที่องค์การบริหารส่วนตำบลนาดงกำหนด	๕,๐๐๐,๐๐๐	๕,๐๐๐,๐๐๐	๕,๐๐๐,๐๐๐	๕,๐๐๐,๐๐๐	๕,๐๐๐,๐๐๐	มีสะพานที่มาตรฐาน ร้อยละ ๙๐	ประชาชนได้สะพานสัญจรสะดวก กระตุ้นเศรษฐกิจ ส่งเสริมสินค้าการเกษตร	กองช่าง/อบจ.บึงกาฬ
๗	โครงการก่อสร้างถนนคอนกรีตเสริมเหล็ก บ้านไร่ถึงโนนชัยศรี ตำบลนาดง อำเภอปากคาด จังหวัดบึงกาฬ	เพื่อก่อสร้างถนนคอนกรีตเสริมเหล็ก บ้านไร่ถึงโนนชัยศรี ให้การสัญจรที่สะดวกสบายปลอดภัยของประชาชน	ถนนคอนกรีตเสริมเหล็กกว้าง ๕ เมตร ยาว ๓,๐๐๐ เมตร หนา ๐.๑๕ เมตร หรือตามแบบแปลน ที่องค์การบริหารส่วนตำบลนาดงกำหนด	๕,๓๐๐,๐๐๐	๕,๓๐๐,๐๐๐	๕,๓๐๐,๐๐๐	๕,๓๐๐,๐๐๐	๕,๓๐๐,๐๐๐	มีถนนที่มาตรฐาน ร้อยละ ๘๐	ประชาชนได้ถนนสัญจร ไปมาสะดวก ปลอดภัย ลดอุบัติเหตุ	กองช่าง/อบจ.บึงกาฬ

๑. ยุทธศาสตร์การพัฒนากองการบริหารส่วนตำบลนาง ยุทธศาสตร์ที่ ๑ ยุทธศาสตร์การพัฒนาด้านโครงสร้างพื้นฐาน

๑.๑ กลยุทธ์ที่ ๑ กลยุทธ์การพัฒนาด้านการคมนาคมและการขนส่ง

(๑) แผนงาน อุสาหกรรมและการโยธา งาน ก่อสร้าง

ที่	โครงการ	วัตถุประสงค์	เป้าหมาย (ผลผลิตของโครงการ)	งบประมาณ (บาท)					ตัวชี้วัด (KPI)	ผลที่คาดว่าจะ ได้รับ	หน่วยงาน รับผิดชอบ
				๒๕๖๖	๒๕๖๗	๒๕๖๘	๒๕๖๙	๒๕๗๐			
๘	โครงการก่อสร้างถนนคอนกรีตเสริมเหล็ก ซอยรอบหมู่บ้าน หมู่ที่ ๒ บ้านโนนสำราญ ตำบลนาง อำเภอบึงกาฬ	เพื่อก่อสร้างถนนคอนกรีตเสริมเหล็ก ซอยรอบหมู่บ้านโนนสำราญ หมู่ที่ ๒ ให้การสัญจรที่สะดวกสบายปลอดภัยของประชาชน	ตามแบบแปลน ที่องค์การบริหารส่วนตำบลนางกำหนด	๕๐๐,๐๐๐	๕๐๐,๐๐๐	๕๐๐,๐๐๐	๕๐๐,๐๐๐	๕๐๐,๐๐๐	มีถนนที่มาตรฐาน ร้อยละ ๘๐	ประชาชนได้ถนนสัญจร ไปมาสะดวกปลอดภัยลดอุบัติเหตุ	กองช่าง/อบจ.บึงกาฬ
๙	โครงการก่อสร้างถนนคอนกรีตเสริมเหล็ก ซอยนาหนองแสง หมู่ที่ ๑ บ้านไร่ ตำบลนาง อำเภอบึงกาฬ	เพื่อก่อสร้างถนนคอนกรีตเสริมเหล็ก ซอยนาหนองแสง หมู่ที่ ๑ บ้านไร่ ให้การสัญจรที่สะดวกสบายปลอดภัยของประชาชน	ตามแบบแปลน ที่องค์การบริหารส่วนตำบลนางกำหนด กว้าง ๔ เมตร ยาว ๓๐๐ เมตร หนาโดยเฉลี่ย ๐.๑๕ เมตร	๗๗๑,๐๐๐	๗๗๑,๐๐๐	๗๗๑,๐๐๐	๗๗๑,๐๐๐	๗๗๑,๐๐๐	มีถนนที่มาตรฐาน ร้อยละ ๘๐	ประชาชนได้ถนนสัญจร ไปมาสะดวกปลอดภัยลดอุบัติเหตุ	กองช่าง/อบจ.บึงกาฬ
๑๐	โครงการก่อสร้างถนนคอนกรีตเสริมเหล็ก ซอยห้วยขวางห้วยแดงกลิ้ง หมู่ที่ ๒ บ้านโนนสำราญ ตำบลนาง อำเภอบึงกาฬ	เพื่อก่อสร้างถนนคอนกรีตเสริมเหล็ก ซอยห้วยขวางห้วยแดงกลิ้ง หมู่ที่ ๒ บ้านโนนสำราญ ให้การสัญจรที่สะดวกสบายปลอดภัยของประชาชน	ตามแบบแปลน ที่องค์การบริหารส่วนตำบลนางกำหนด กว้าง ๕ เมตร ยาว ๑,๙๐๐ เมตร หนาโดยเฉลี่ย ๐.๑๕ เมตร	๖,๐๑๑,๐๐๐	๖,๐๑๑,๐๐๐	๖,๐๑๑,๐๐๐	๖,๐๑๑,๐๐๐	๖,๐๑๑,๐๐๐	มีถนนที่มาตรฐาน ร้อยละ ๘๐	ประชาชนได้ถนนสัญจร ไปมาสะดวกปลอดภัยลดอุบัติเหตุ	กองช่าง/อบจ.บึงกาฬ
๑๑	โครงการก่อสร้างถนนคอนกรีตเสริมเหล็ก ซอยห้วยขวางห้วยอั้ง หมู่ที่ ๒ บ้านโนนสำราญ ตำบลนาง อำเภอบึงกาฬ	เพื่อก่อสร้างถนนคอนกรีตเสริมเหล็ก ซอยห้วยขวางห้วยอั้ง หมู่ที่ ๒ บ้านโนนสำราญ ให้การสัญจรที่สะดวกสบายปลอดภัยของประชาชน	ตามแบบแปลน ที่องค์การบริหารส่วนตำบลนางกำหนด กว้าง ๕ เมตร ยาว ๓,๑๐๐ เมตร หนาโดยเฉลี่ย ๐.๑๕ เมตร	๙,๘๐๕,๐๐๐	๙,๘๐๕,๐๐๐	๙,๘๐๕,๐๐๐	๙,๘๐๕,๐๐๐	๙,๘๐๕,๐๐๐	มีถนนที่มาตรฐาน ร้อยละ ๘๐	ประชาชนได้ถนนสัญจร ไปมาสะดวกปลอดภัยลดอุบัติเหตุ	กองช่าง/อบจ.บึงกาฬ

๑. ยุทธศาสตร์การพัฒนากองการบริหารส่วนตำบลนาดง ยุทธศาสตร์ที่ ๑ ยุทธศาสตร์การพัฒนาด้านโครงสร้างพื้นฐาน

๑.๑ กลยุทธ์ที่ ๑ กลยุทธ์การพัฒนาด้านการคมนาคมและการขนส่ง

(๑) แผนงาน อุทสาหกรรมและการโยธา งาน ก่อสร้าง

ที่	โครงการ	วัตถุประสงค์	เป้าหมาย (ผลผลิตของโครงการ)	งบประมาณ (บาท)					ตัวชี้วัด (KPI)	ผลที่คาดว่าจะ ได้รับ	หน่วยงาน รับผิดชอบ
				๒๕๖๖	๒๕๖๗	๒๕๖๘	๒๕๖๙	๒๕๗๐			
๑๒	โครงการก่อสร้างถนนคอนกรีตเสริมเหล็ก ซอยนาดงโสภน ตำบลนาดง อำเภอปากคาด จังหวัดบึงกาฬ	เพื่อก่อสร้างถนนคอนกรีตเสริมเหล็ก ซอยนาดงโสภน ให้การสัญจรที่สะดวกสบายปลอดภัยของประชาชน	ตามแบบแปลน ที่องค์การบริหารส่วนตำบลนาดงกำหนด กว้าง ๕ เมตร ยาว ๒,๙๐๐ เมตร หนาโดยเฉลี่ย ๐.๑๕ เมตร	๙,๑๗๓,๐๐๐	๙,๑๗๓,๐๐๐	๙,๑๗๓,๐๐๐	๙,๑๗๓,๐๐๐	๙,๑๗๓,๐๐๐	มีถนนที่มาตรฐาน ร้อยละ ๘๐	ประชาชนได้ถนนสัญจร ไปมาสะดวก ปลอดภัย ลดอุบัติเหตุ	กองช่าง/อบจ.บึงกาฬ
๑๓	โครงการก่อสร้างถนนคอนกรีตเสริมเหล็ก ซอยนายทวีศรีวิระชา หมู่ที่ ๔ บ้านนาดงน้อย ตำบลนาดง อำเภอปากคาด จังหวัดบึงกาฬ	เพื่อก่อสร้างถนนคอนกรีตเสริมเหล็ก นายทวีศรีวิระชา หมู่ที่ ๔ บ้านนาดงน้อย ให้การสัญจรที่สะดวกสบายปลอดภัยของประชาชน	ตามแบบแปลน ที่องค์การบริหารส่วนตำบลนาดงกำหนด กว้าง ๔ เมตร ยาว ๑,๐๐๐ เมตร หนาโดยเฉลี่ย ๐.๑๕ เมตร	๒,๕๖๓,๐๐๐	๒,๕๖๓,๐๐๐	๒,๕๖๓,๐๐๐	๒,๕๖๓,๐๐๐	๒,๕๖๓,๐๐๐	มีถนนที่มาตรฐาน ร้อยละ ๘๐	ประชาชนได้ถนนสัญจร ไปมาสะดวก ปลอดภัย ลดอุบัติเหตุ	กองช่าง/อบจ.บึงกาฬ
๑๔	โครงการก่อสร้างถนนคอนกรีตเสริมเหล็ก สายรอบหนองนาบอน หมู่ที่ ๔ บ้านนาดงน้อย ตำบลนาดง อำเภอปากคาด จังหวัดบึงกาฬ	เพื่อก่อสร้างถนนคอนกรีตเสริมเหล็ก สายรอบหนองนาบอน หมู่ที่ ๔ บ้านนาดงน้อย ให้การสัญจรที่สะดวกสบายปลอดภัยของประชาชน	ตามแบบแปลน ที่องค์การบริหารส่วนตำบลนาดงกำหนด กว้าง ๕ เมตร ยาว ๙๑๐ เมตร หนาโดยเฉลี่ย ๐.๑๕ เมตร	๒,๘๘๐,๐๐๐	๒,๘๘๐,๐๐๐	๒,๘๘๐,๐๐๐	๒,๘๘๐,๐๐๐	๒,๘๘๐,๐๐๐	มีถนนที่มาตรฐาน ร้อยละ ๘๐	ประชาชนได้ถนนสัญจร ไปมาสะดวก ปลอดภัย ลดอุบัติเหตุ	กองช่าง/อบจ.บึงกาฬ
๑๕	โครงการก่อสร้างถนนคอนกรีตเสริมเหล็ก สายนายไต่ ปัดถามย์ไปบ้านโสภน หมู่ที่ ๕ บ้านโสภน ตำบลนาดง อำเภอปากคาด จังหวัดบึงกาฬ	เพื่อก่อสร้างถนนคอนกรีตเสริมเหล็ก สายนายไต่ ปัดถามย์ไปบ้านโสภน หมู่ที่ ๕ บ้านโสภน ให้การสัญจรที่สะดวกสบายปลอดภัยของประชาชน	ตามแบบแปลน ที่องค์การบริหารส่วนตำบลนาดงกำหนด กว้าง ๔ เมตร ยาว ๒,๑๐๐ เมตร หนาโดยเฉลี่ย ๐.๑๕ เมตร	๕,๓๗๙,๐๐๐	๕,๓๗๙,๐๐๐	๕,๓๗๙,๐๐๐	๕,๓๗๙,๐๐๐	๕,๓๗๙,๐๐๐	มีถนนที่มาตรฐาน ร้อยละ ๘๐	ประชาชนได้ถนนสัญจร ไปมาสะดวก ปลอดภัย ลดอุบัติเหตุ	กองช่าง/อบจ.บึงกาฬ



๑. ยุทธศาสตร์การพัฒนากองการบริหารส่วนตำบลนาง ยุทธศาสตร์ที่ ๑ ยุทธศาสตร์การพัฒนาด้านโครงสร้างพื้นฐาน

๑.๑ กลยุทธ์ที่ ๑ กลยุทธ์การพัฒนาด้านการคมนาคมและการขนส่ง

(๑) แผนงาน อุสาหกรรมและการโยธา งาน ก่อสร้าง

ที่	โครงการ	วัตถุประสงค์	เป้าหมาย (ผลผลิตของโครงการ)	งบประมาณ (บาท)					ตัวชี้วัด (KPI)	ผลที่คาดว่าจะ ได้รับ	หน่วยงาน รับผิดชอบ
				๒๕๖๖	๒๕๖๗	๒๕๖๘	๒๕๖๙	๒๕๗๐			
๑๖	โครงการก่อสร้างถนนคอนกรีตเสริมเหล็ก สายสวนนายสมัย โพธิ์แก้ว หมู่ที่ ๖ บ้านชัยเจริญ ตำบลนาง อำเภopakคาค จังหวัดบึงกาฬ	เพื่อก่อสร้างถนนคอนกรีตเสริมเหล็ก สายสวนนายสมัย โพธิ์แก้ว หมู่ที่ ๖ บ้านชัยเจริญ ให้การสัญจรที่สะดวกสบายภายในหมู่บ้าน	ตามแบบแปลน ที่องค์การบริหารส่วนตำบลนางกำหนด กว้าง ๕ เมตร ยาว ๑,๕๐๐ เมตร หนาโดยเฉลี่ย ๐.๑๕ เมตร	๔,๗๔๖,๐๐๐	๔,๗๔๖,๐๐๐	๔,๗๔๖,๐๐๐	๔,๗๔๖,๐๐๐	๔,๗๔๖,๐๐๐	มีถนนที่มาตรฐาน ร้อยละ ๘๐	ประชาชนได้ถนนสัญจร ไปมาสะดวกปลอดภัย ลดอุบัติเหตุ	กองช่าง/อบจ.บึงกาฬ
๑๗	โครงการก่อสร้างถนนคอนกรีตเสริมเหล็ก สายนายทวี ศรีวีระ หมู่ที่ ๖ บ้านชัยเจริญ ตำบลนาง อำเภopakคาค จังหวัดบึงกาฬ	เพื่อก่อสร้างถนนคอนกรีตเสริมเหล็ก สายนายทวีศรีวีระ หมู่ที่ ๖ บ้านชัยเจริญ ให้การสัญจรที่สะดวกสบายภายในหมู่บ้าน	ตามแบบแปลน ที่องค์การบริหารส่วนตำบลนางกำหนด กว้าง ๕ เมตร ยาว ๑,๒๐๐ เมตร หนาโดยเฉลี่ย ๐.๑๕ เมตร	๓,๗๔๗,๐๐๐	๓,๗๔๗,๐๐๐	๓,๗๔๗,๐๐๐	๓,๗๔๗,๐๐๐	๓,๗๔๗,๐๐๐	มีถนนที่มาตรฐาน ร้อยละ ๘๐	ประชาชนได้ถนนสัญจร ไปมาสะดวกปลอดภัย ลดอุบัติเหตุ	กองช่าง/อบจ.บึงกาฬ
๑๘	โครงการก่อสร้างถนนคอนกรีตเสริมเหล็ก สายบ้านดัลบังคดไปบ้านโนนทรายทอง หมู่ที่ ๗ บ้านดัลบังคด ตำบลนาง อำเภopakคาค จังหวัดบึงกาฬ	เพื่อก่อสร้างถนนคอนกรีตเสริมเหล็ก สายบ้านดัลบังคดไปบ้านโนนทรายทอง หมู่ที่ ๗ บ้านดัลบังคด ให้การสัญจรที่สะดวกสบายภายในหมู่บ้าน	ตามแบบแปลน ที่องค์การบริหารส่วนตำบลนางกำหนด กว้าง ๕ เมตร ยาว ๑,๓๐๐ เมตร หนาโดยเฉลี่ย ๐.๑๕ เมตร	๔,๑๑๓,๐๐๐	๔,๑๑๓,๐๐๐	๔,๑๑๓,๐๐๐	๔,๑๑๓,๐๐๐	๔,๑๑๓,๐๐๐	มีถนนที่มาตรฐาน ร้อยละ ๘๐	ประชาชนได้ถนนสัญจร ไปมาสะดวกปลอดภัย ลดอุบัติเหตุ	กองช่าง/อบจ.บึงกาฬ
๑๙	โครงการก่อสร้างถนนคอนกรีตเสริมเหล็ก สายบ้านดัลบังคดไปบ้านห้วยมะยม หมู่ที่ ๗ บ้านดัลบังคด ตำบลนาง อำเภopakคาค จังหวัดบึงกาฬ	เพื่อก่อสร้างถนนคอนกรีตเสริมเหล็ก สายบ้านดัลบังคดไปบ้านห้วยมะยม หมู่ที่ ๗ บ้านดัลบังคด ให้การสัญจรที่สะดวกสบายภายในหมู่บ้าน	ตามแบบแปลน ที่องค์การบริหารส่วนตำบลนางกำหนด กว้าง ๕ เมตร ยาว ๒๓๐ เมตร หนาโดยเฉลี่ย ๐.๑๕ เมตร	๗๓๐,๐๐๐	๗๓๐,๐๐๐	๗๓๐,๐๐๐	๗๓๐,๐๐๐	๗๓๐,๐๐๐	มีถนนที่มาตรฐาน ร้อยละ ๘๐	ประชาชนได้ถนนสัญจร ไปมาสะดวกปลอดภัย ลดอุบัติเหตุ	กองช่าง/อบจ.บึงกาฬ

๑. ยุทธศาสตร์การพัฒนากองการบริหารส่วนตำบลนาง ยุทธศาสตร์ที่ ๑ ยุทธศาสตร์การพัฒนาด้านโครงสร้างพื้นฐาน

๑.๑ กลยุทธ์ที่ ๑ กลยุทธ์การพัฒนาด้านการคมนาคมและการขนส่ง

(๑) แผนงาน อุสาหกรรมและการโยธา งาน ก่อสร้าง

ที่	โครงการ	วัตถุประสงค์	เป้าหมาย (ผลผลิตของโครงการ)	งบประมาณ (บาท)					ตัวชี้วัด (KPI)	ผลที่คาดว่าจะ ได้รับ	หน่วยงาน รับผิดชอบ
				๒๕๖๖	๒๕๖๗	๒๕๖๘	๒๕๖๙	๒๕๗๐			
๒๐	โครงการก่อสร้างถนนคอนกรีตเสริมเหล็ก สายห้วยซี้เป็ด หมู่ที่ ๘ บ้านห้วยมะยม ตำบลนาง อำเภอบึงกาฬ	เพื่อก่อสร้างถนนคอนกรีตเสริมเหล็ก สายห้วยซี้เป็ด หมู่ที่ ๘ บ้านห้วยมะยม ให้การสัญจรที่สะดวกสบายภายในหมู่บ้าน	ตามแบบแปลน ที่องค์การบริหารส่วนตำบลนางกำหนด กว้าง ๔ เมตร ยาว ๓๕๐ เมตร หนาโดยเฉลี่ย ๐.๑๕ เมตร	๘๙๘,๐๐๐	๘๙๘,๐๐๐	๘๙๘,๐๐๐	๘๙๘,๐๐๐	๘๙๘,๐๐๐	มีถนนที่มาตรฐาน ร้อยละ ๘๐	ประชาชนได้ถนนสัญจร ไปมาสะดวกปลอดภัย ลดอุบัติเหตุ	กองช่าง/อบจ.บึงกาฬ
๒๑	โครงการก่อสร้างถนนคอนกรีตเสริมเหล็ก สายนายสมบูรณ์ พลไตร ไปนางใหม่ คำเพชร บ้านชัยเจริญ หมู่ที่ ๖ ตำบลนาง อำเภอบึงกาฬ	เพื่อก่อสร้างถนนคอนกรีตเสริมเหล็ก สายนายสมบูรณ์ พลไตร ไปนางใหม่ คำเพชร บ้านชัยเจริญ หมู่ที่ ๖ ให้การสัญจรที่สะดวกสบายภายในหมู่บ้าน	ตามแบบแปลน ที่องค์การบริหารส่วนตำบลนางกำหนด กว้าง ๔ เมตร ยาว ๑,๔๕๐ เมตร หนาโดยเฉลี่ย ๐.๑๕ เมตร	๓,๗๑๔,๐๐๐	๓,๗๑๔,๐๐๐	๓,๗๑๔,๐๐๐	๓,๗๑๔,๐๐๐	๓,๗๑๔,๐๐๐	มีถนนที่มาตรฐาน ร้อยละ ๘๐	ประชาชนได้ถนนสัญจร ไปมาสะดวกปลอดภัย ลดอุบัติเหตุ	กองช่าง/อบจ.บึงกาฬ
๒๒	โครงการก่อสร้างถนนคอนกรีตเสริมเหล็ก ภายในตำบลนาง ตำบลนาง อำเภอบึงกาฬ	เพื่อก่อสร้างถนนคอนกรีตเสริมเหล็ก ภายในเขตตำบลนาง ให้การสัญจรที่สะดวกสบายภายในตำบล	ตามแบบแปลน ที่องค์การบริหารส่วนตำบลนางกำหนด	๑๐,๐๐๐,๐๐๐	๑๐,๐๐๐,๐๐๐	๑๐,๐๐๐,๐๐๐	๑๐,๐๐๐,๐๐๐	๑๐,๐๐๐,๐๐๐	มีถนนที่มาตรฐาน ร้อยละ ๘๐	ประชาชนได้ถนนสัญจร ไปมาสะดวกปลอดภัย ลดอุบัติเหตุ	กองช่าง/อบจ.บึงกาฬ
๒๓	โครงการก่อสร้างถนนคอนกรีตเสริมเหล็ก สายบ้านโสกบงถึงบ้านดงตาล ตำบลโพนแพง อำเภอรัตนวาปี จังหวัดหนองคาย ตำบลนาง อำเภอบึงกาฬ	เพื่อก่อสร้างถนนคอนกรีตเสริมเหล็กสายบ้านโสกบงถึงบ้านดงตาล เชื่อมระหว่างจังหวัดบึงกาฬ-หนองคาย เพื่อการขนส่งสินค้าเกษตรได้สะดวก ให้การสัญจรที่สะดวกสบาย	ถนนคอนกรีตเสริมเหล็ก ยาว ๒,๐๐๐ เมตร กว้าง ๕ เมตร หนาโดยเฉลี่ย ๐.๑๕ เมตร	๖,๐๐๐,๐๐๐	๖,๐๐๐,๐๐๐	๖,๐๐๐,๐๐๐	๖,๐๐๐,๐๐๐	๖,๐๐๐,๐๐๐	มีถนนที่มาตรฐาน ร้อยละ ๘๐	ประชาชนได้ถนนสัญจร ไปมาระหว่างจังหวัดสะดวกกระตุ้นเศรษฐกิจส่งเสริมสินค้าการเกษตร	กองช่าง/อบจ.บึงกาฬ

๑. ยุทธศาสตร์การพัฒนากองการบริหารส่วนตำบลนาดง ยุทธศาสตร์ที่ ๑ ยุทธศาสตร์การพัฒนาด้านโครงสร้างพื้นฐาน

๑.๑ กลยุทธ์ที่ ๑ กลยุทธ์การพัฒนาด้านการคมนาคมและการขนส่ง

(๑) แผนงาน อุทสาหกรรมและการโยธา งาน ก่อสร้าง

ที่	โครงการ	วัตถุประสงค์	เป้าหมาย (ผลผลิตของโครงการ)	งบประมาณ (บาท)					ตัวชี้วัด (KPI)	ผลที่คาดว่าจะ ได้รับ	หน่วยงาน รับผิดชอบ
				๒๕๖๖	๒๕๖๗	๒๕๖๘	๒๕๖๙	๒๕๗๐			
๒๔	โครงการก่อสร้างถนนคอนกรีตเสริมเหล็ก สายบ้านโสกบงตำบลนาดง อำเภอปากคาด จังหวัดบึงกาฬถึงบ้านนาทับไฮ ตำบลนาทับไฮ อำเภอรัตนวาปี จังหวัดหนองคาย	เพื่อก่อสร้างถนนคอนกรีตเสริมเหล็กสายบ้านโสกบงตำบลนาดง อำเภอปากคาด จังหวัดบึงกาฬถึงบ้านนาทับไฮ ตำบลนาทับไฮ อำเภอรัตนวาปี จังหวัดหนองคาย เพื่อการขนส่งสินค้าเกษตรได้สะดวก ให้การสัญจรที่สะดวกสบาย	ถนนคอนกรีตเสริมเหล็ก ยาว ๒,๓๐๐ เมตร กว้าง ๕ เมตร หนาโดยเฉลี่ย ๐.๑๕ เมตร	๖,๕๐๐,๐๐๐	๖,๕๐๐,๐๐๐	๖,๕๐๐,๐๐๐	๖,๕๐๐,๐๐๐	๖,๕๐๐,๐๐๐	มีถนนที่มาตรฐาน ร้อยละ ๘๐	ประชาชนได้ถนนสัญจรไปมาระหว่างจังหวัดสะตวง กระตุ้นเศรษฐกิจ ส่งเสริมสินค้าการเกษตร	กองช่าง/อบจ.บึงกาฬ
๒๕	โครงการก่อสร้างถนนคอนกรีตเสริมเหล็ก สายบ้านโสกบงตำบลนาดง อำเภอปากคาด จังหวัดบึงกาฬ ถึงบ้านหนองเค็ม ตำบลนาทับไฮ อำเภอรัตนวาปี จังหวัดหนองคาย	เพื่อก่อสร้างถนนคอนกรีตเสริมเหล็กสายบ้านโสกบงตำบลนาดง อำเภอปากคาด จังหวัดบึงกาฬ ถึงบ้านหนองเค็ม ตำบลนาทับไฮ อำเภอรัตนวาปี จังหวัดหนองคาย เพื่อการขนส่งสินค้าเกษตรได้สะดวก ให้การสัญจรที่สะดวกสบาย	ถนนคอนกรีตเสริมเหล็ก ยาว ๕,๐๐๐ เมตร กว้าง ๕ เมตร หนาโดยเฉลี่ย ๐.๑๕ เมตร	๑๔,๕๐๐,๐๐๐	๑๔,๕๐๐,๐๐๐	๑๔,๕๐๐,๐๐๐	๑๔,๕๐๐,๐๐๐	๑๔,๕๐๐,๐๐๐	มีถนนที่มาตรฐาน ร้อยละ ๘๐	ประชาชนได้ถนนสัญจรไปมาระหว่างจังหวัดสะตวง กระตุ้นเศรษฐกิจ ส่งเสริมสินค้าการเกษตร	กองช่าง/อบจ.บึงกาฬ
๒๖	โครงการก่อสร้างถนนคอนกรีตเสริมเหล็ก สายนายทองสุข หมู่ที่ ๒ บ้านโนนสำราญ ตำบลนาดง อำเภอปากคาด จังหวัดบึงกาฬ	เพื่อก่อสร้างถนนคอนกรีตเสริมเหล็ก สายนายทองสุข หมู่ที่ ๒ บ้านโนนสำราญ เพื่อการขนส่งสินค้าเกษตรได้สะดวก ให้การสัญจรที่สะดวกสบาย	ถนนคอนกรีตเสริมเหล็ก ยาว ๑๒๐ เมตร กว้าง ๔ เมตร หนาโดยเฉลี่ย ๐.๑๕ เมตร	๓๐๐,๐๐๐	๓๐๐,๐๐๐	๓๐๐,๐๐๐	๓๐๐,๐๐๐	๓๐๐,๐๐๐	มีถนนที่มาตรฐาน ร้อยละ ๘๐	ประชาชนได้ถนนสัญจรไปมาสะดวกปลอดภัย ลดอุบัติเหตุ	กองช่าง/อบจ.บึงกาฬ

๑. ยุทธศาสตร์การพัฒนากองการบริหารส่วนตำบลนาแดง ยุทธศาสตร์ที่ ๑ ยุทธศาสตร์การพัฒนาด้านโครงสร้างพื้นฐาน

๑.๑ กลยุทธ์ที่ ๑ กลยุทธ์การพัฒนาด้านการคมนาคมและการขนส่ง

(๑) แผนงาน อุสาหกรรมและการโยธา งาน ก่อสร้าง

ที่	โครงการ	วัตถุประสงค์	เป้าหมาย (ผลผลิตของโครงการ)	งบประมาณ (บาท)					ตัวชี้วัด (KPI)	ผลที่คาดว่าจะ ได้รับ	หน่วยงาน รับผิดชอบ
				๒๕๖๖	๒๕๖๗	๒๕๖๘	๒๕๖๙	๒๕๗๐			
๒๗	โครงการก่อสร้างถนนคอนกรีตเสริมเหล็ก สายถ้ำฮ่องนาค หมู่ที่ ๒ บ้านโนนสำราญ ตำบลนาแดง อำเภอปากคาด จังหวัดบึงกาฬ	เพื่อก่อสร้างถนนคอนกรีตเสริมเหล็ก สายถ้ำฮ่องนาค หมู่ที่ ๒ บ้านโนนสำราญ เพื่อการขนส่งสินค้าเกษตร ได้สะดวก ให้การสัญจรที่สะดวกสบาย	ถนนคอนกรีตเสริมเหล็ก ยาว ๑,๐๐๐ เมตร กว้าง ๔ เมตร หนาโดยเฉลี่ย ๐.๑๕ เมตร	๒,๕๐๐,๐๐๐	๒,๕๐๐,๐๐๐	๒,๕๐๐,๐๐๐	๒,๕๐๐,๐๐๐	๒,๕๐๐,๐๐๐	มีถนนที่มาตรฐาน ร้อยละ ๘๐	ประชาชนได้ถนนสัญจรไปมาสะดวกปลอดภัย ลดอุบัติเหตุ	กองช่าง/อบจ.บึงกาฬ
๒๘	โครงการก่อสร้างถนนคอนกรีตเสริมเหล็ก สายห้วยขวาง หมู่ที่ ๒ บ้านโนนสำราญ ตำบลนาแดง อำเภอปากคาด จังหวัดบึงกาฬ	เพื่อก่อสร้างถนนคอนกรีตเสริมเหล็ก สายห้วยขวาง หมู่ที่ ๒ บ้านโนนสำราญ เพื่อการขนส่งสินค้าเกษตร ได้สะดวก ให้การสัญจรที่สะดวกสบาย	ถนนคอนกรีตเสริมเหล็ก ยาว ๓,๐๐๐ เมตร กว้าง ๔ เมตร หนาโดยเฉลี่ย ๐.๑๕ เมตร	๗,๐๐๐,๐๐๐	๗,๐๐๐,๐๐๐	๗,๐๐๐,๐๐๐	๗,๐๐๐,๐๐๐	๗,๐๐๐,๐๐๐	มีถนนที่มาตรฐาน ร้อยละ ๘๐	ประชาชนได้ถนนสัญจรไปมาสะดวกปลอดภัย ลดอุบัติเหตุ	กองช่าง/อบจ.บึงกาฬ
๒๙	โครงการก่อสร้างถนนคอนกรีตเสริมเหล็ก สายนายร้อย หมู่ที่ ๒ บ้านโนนสำราญ ตำบลนาแดง อำเภอปากคาด จังหวัดบึงกาฬ	เพื่อก่อสร้างถนนคอนกรีตเสริมเหล็ก สายนายร้อย หมู่ที่ ๒ บ้านโนนสำราญ เพื่อการขนส่งสินค้าเกษตร ได้สะดวก ให้การสัญจรที่สะดวกสบาย	ถนนคอนกรีตเสริมเหล็ก ยาว ๑,๐๐๐ เมตร กว้าง ๔ เมตร หนาโดยเฉลี่ย ๐.๑๕ เมตร	๒,๕๐๐,๐๐๐	๒,๕๐๐,๐๐๐	๒,๕๐๐,๐๐๐	๒,๕๐๐,๐๐๐	๒,๕๐๐,๐๐๐	มีถนนที่มาตรฐาน ร้อยละ ๘๐	ประชาชนได้ถนนสัญจรไปมาสะดวกปลอดภัย ลดอุบัติเหตุ	กองช่าง/อบจ.บึงกาฬ
๓๐	โครงการก่อสร้างถนนคอนกรีตเสริมเหล็ก ซอยพ้อมีต ถึง ห้วยคาค หมู่ที่ ๒ บ้านโนนสำราญ ตำบลนาแดง อำเภอปากคาด จังหวัดบึงกาฬ	เพื่อก่อสร้างถนนคอนกรีตเสริมเหล็ก ซอยพ้อมีต ถึง ห้วยคาค หมู่ที่ ๒ บ้านโนนสำราญ เพื่อการขนส่งสินค้าเกษตรได้สะดวก ให้การสัญจรที่สะดวกสบาย	ถนนคอนกรีตเสริมเหล็ก ยาว ๑,๐๐๐ เมตร กว้าง ๔ เมตร หนาโดยเฉลี่ย ๐.๑๕ เมตร	๒,๕๐๐,๐๐๐	๒,๕๐๐,๐๐๐	๒,๕๐๐,๐๐๐	๒,๕๐๐,๐๐๐	๒,๕๐๐,๐๐๐	มีถนนที่มาตรฐาน ร้อยละ ๘๐	ประชาชนได้ถนนสัญจรไปมาสะดวกปลอดภัย ลดอุบัติเหตุ	กองช่าง/อบจ.บึงกาฬ

๑. ยุทธศาสตร์การพัฒนากองการบริหารส่วนตำบลนาแดง ยุทธศาสตร์ที่ ๑ ยุทธศาสตร์การพัฒนาด้านโครงสร้างพื้นฐาน

๑.๑ กลยุทธ์ที่ ๑ กลยุทธ์การพัฒนาด้านการคมนาคมและการขนส่ง

(๑) แผนงาน อุทสาหกรรมและการโยธา งาน ก่อสร้าง

ที่	โครงการ	วัตถุประสงค์	เป้าหมาย (ผลผลิตของโครงการ)	งบประมาณ (บาท)					ตัวชี้วัด (KPI)	ผลที่คาดว่าจะ ได้รับ	หน่วยงาน รับผิดชอบ
				๒๕๖๖	๒๕๖๗	๒๕๖๘	๒๕๖๙	๒๕๗๐			
๓๑	โครงการก่อสร้างถนนคอนกรีตเสริมเหล็ก ซอยหนองพ่อกำถึงห้วยคาด หมู่ที่ ๒ บ้านโนนสำราญ ตำบลนาแดง อำเภอปากคาด จังหวัดบึงกาฬ	เพื่อก่อสร้างถนนคอนกรีตเสริมเหล็ก ซอยหนองพ่อกำถึงห้วยคาด หมู่ที่ ๒ บ้านโนนสำราญ เพื่อการขนส่งสินค้าเกษตรได้สะดวก ให้การสัญจรที่สะดวกสบาย	ถนนคอนกรีตเสริมเหล็ก ยาว ๑,๐๐๐ เมตร กว้าง ๔ เมตร หนาโดยเฉลี่ย ๐.๑๕ เมตร	๒,๕๐๐,๐๐๐	๒,๕๐๐,๐๐๐	๒,๕๐๐,๐๐๐	๒,๕๐๐,๐๐๐	๒,๕๐๐,๐๐๐	มีถนนที่มาตรฐาน ร้อยละ ๘๐	ประชาชนได้ถนนสัญจรไปมาสะดวกปลอดภัย ลดอุบัติเหตุ	กองช่าง/อบจ.บึงกาฬ
๓๒	โครงการก่อสร้างถนนคอนกรีตเสริมเหล็ก ซอยส่งออกบ่อ หมู่ที่ ๒ บ้านโนนสำราญ ตำบลนาแดง อำเภอปากคาด จังหวัดบึงกาฬ	เพื่อก่อสร้างถนนคอนกรีตเสริมเหล็ก ซอยส่งออกบ่อ หมู่ที่ ๒ บ้านโนนสำราญ เพื่อการขนส่งสินค้าเกษตรได้สะดวก ให้การสัญจรที่สะดวกสบาย	ถนนคอนกรีตเสริมเหล็ก ยาว ๑,๕๐๐ เมตร กว้าง ๔ เมตร หนาโดยเฉลี่ย ๐.๑๕ เมตร	๓,๕๐๐,๐๐๐	๓,๕๐๐,๐๐๐	๓,๕๐๐,๐๐๐	๓,๕๐๐,๐๐๐	๓,๕๐๐,๐๐๐	มีถนนที่มาตรฐาน ร้อยละ ๘๐	ประชาชนได้ถนนสัญจรไปมาสะดวกปลอดภัย ลดอุบัติเหตุ	กองช่าง/อบจ.บึงกาฬ
๓๓	โครงการก่อสร้างถนนคอนกรีตเสริมเหล็ก สายบ้านฮ้าง หมู่ที่ ๕ บ้านโสกบง ตำบลนาแดง อำเภอปากคาด จังหวัดบึงกาฬ	เพื่อก่อสร้างถนนคอนกรีตเสริมเหล็ก สายบ้านฮ้าง หมู่ที่ ๕ บ้านโสกบง ให้การสัญจรที่สะดวกสบายภายในหมู่บ้าน	ตามแบบแปลน ที่องค์การบริหารส่วนตำบลนาแดงกำหนด กว้าง ๔ เมตร ยาว ๑,๑๐๐ เมตร หนาโดยเฉลี่ย ๐.๑๕ เมตร	๓,๐๐๐,๐๐๐	๓,๐๐๐,๐๐๐	๓,๐๐๐,๐๐๐	๓,๐๐๐,๐๐๐	๓,๐๐๐,๐๐๐	มีถนนที่มาตรฐาน ร้อยละ ๘๐	ประชาชนได้ถนนสัญจรไปมาสะดวกปลอดภัย ลดอุบัติเหตุ	กองช่าง/อบจ.บึงกาฬ
๓๔	โครงการก่อสร้างถนนคอนกรีตเสริมเหล็ก สายนาโสกจั่ว หมู่ที่ ๑ บ้านไร่ ตำบลนาแดง อำเภอปากคาด จังหวัดบึงกาฬ	เพื่อก่อสร้างถนนคอนกรีตเสริมเหล็ก สายนาโสกจั่ว หมู่ที่ ๑ บ้านไร่ ให้การสัญจรที่สะดวกสบายภายในหมู่บ้าน	ตามแบบแปลน ที่องค์การบริหารส่วนตำบลนาแดงกำหนด กว้าง ๔ เมตร ยาว ๒,๐๐๐ เมตร หนาโดยเฉลี่ย ๐.๑๕ เมตร	๕,๓๐๐,๐๐๐	๕,๓๐๐,๐๐๐	๕,๓๐๐,๐๐๐	๕,๓๐๐,๐๐๐	๕,๓๐๐,๐๐๐	มีถนนที่มาตรฐาน ร้อยละ ๘๐	ประชาชนได้ถนนสัญจรไปมาสะดวกปลอดภัย ลดอุบัติเหตุ	กองช่าง/อบจ.บึงกาฬ

๑. ยุทธศาสตร์การพัฒนากองการบริหารส่วนตำบลนาง ยุทธศาสตร์ที่ ๑ ยุทธศาสตร์การพัฒนาด้านโครงสร้างพื้นฐาน

๑.๑ กลยุทธ์ที่ ๑ กลยุทธ์การพัฒนาด้านการคมนาคมและการขนส่ง

(๑) แผนงาน อุสาหกรรมและการโยธา งาน ก่อสร้าง

ที่	โครงการ	วัตถุประสงค์	เป้าหมาย (ผลผลิตของโครงการ)	งบประมาณ (บาท)					ตัวชี้วัด (KPI)	ผลที่คาดว่าจะ ได้รับ	หน่วยงาน รับผิดชอบ
				๒๕๖๖	๒๕๖๗	๒๕๖๘	๒๕๖๙	๒๕๗๐			
๓๕	โครงการก่อสร้างถนนคอนกรีตเสริมเหล็ก สายคลองน้ำ หมู่ที่ ๑ บ้านไร่ ตำบลนาง อำเภอบึงกาฬ จังหวัดบึงกาฬ	เพื่อก่อสร้างถนนคอนกรีตเสริมเหล็ก สายคลองน้ำ หมู่ที่ ๑ บ้านไร่ ให้การสัญจรที่สะดวกสบายภายในหมู่บ้าน	ตามแบบแปลน ที่องค์การบริหารส่วนตำบลนางกำหนด กว้าง ๔ เมตร ยาว ๒,๐๐๐ เมตร หนา โดยเฉลี่ย ๐.๑๕ เมตร	๑,๗๐๐,๐๐๐	๑,๗๐๐,๐๐๐	๑,๗๐๐,๐๐๐	๑,๗๐๐,๐๐๐	๑,๗๐๐,๐๐๐	มีถนนที่มาตรฐาน ร้อยละ ๘๐	ประชาชนได้ถนนสัญจร ไปมาสะดวกปลอดภัย ลดอุบัติเหตุ	กองช่าง/อบจ.บึงกาฬ
๓๖	โครงการก่อสร้างถนนคอนกรีตเสริมเหล็ก รอบหนองบ่อใหญ่ หมู่ที่ ๓ บ้านนาง ตำบลนาง อำเภอบึงกาฬ จังหวัดบึงกาฬ	เพื่อก่อสร้างถนนคอนกรีตเสริมเหล็ก รอบหนองบ่อใหญ่ หมู่ที่ ๓ บ้านนาง ให้การสัญจรที่สะดวกสบายภายในหมู่บ้าน	ตามแบบแปลน ที่องค์การบริหารส่วนตำบลนางกำหนด กว้าง ๕ เมตร ยาว ๒,๕๐๐ เมตร หนา โดยเฉลี่ย ๐.๑๕ เมตร	๗,๕๐๐,๐๐๐	๗,๕๐๐,๐๐๐	๗,๕๐๐,๐๐๐	๗,๕๐๐,๐๐๐	๗,๕๐๐,๐๐๐	มีถนนที่มาตรฐาน ร้อยละ ๙๐	ประชาชนได้ถนนสัญจร ไปมาสะดวกปลอดภัย ลดอุบัติเหตุ	กองช่าง/อบจ.บึงกาฬ
๓๗	โครงการก่อสร้างถนนคอนกรีตเสริมเหล็ก สายบ้านโสกบง ตำบลนาง อำเภอบึงกาฬ จังหวัดบึงกาฬถึงดงนาทับไฮ ตำบลนาทับไฮ อำเภอรัตนวาปี จังหวัดหนองคาย	เพื่อก่อสร้างถนนคอนกรีตเสริมเหล็กสายบ้านโสกบง ตำบลนาง อำเภอบึงกาฬถึงดงนาทับไฮ ตำบลนาทับไฮ อำเภอรัตนวาปี จังหวัดหนองคาย เพื่อการขนส่งสินค้าเกษตรได้สะดวก ให้การสัญจรที่สะดวกสบาย	ถนนคอนกรีตเสริมเหล็ก ยาว ๑,๐๐๐ เมตร กว้าง ๕ เมตร หนา ๐.๑๕ เมตร ไหล่ทางโดยเฉลี่ย ๐.๕๐ เมตร	๓,๐๐๐,๐๐๐	๓,๐๐๐,๐๐๐	๓,๐๐๐,๐๐๐	๓,๐๐๐,๐๐๐	๓,๐๐๐,๐๐๐	มีถนนที่มาตรฐาน ร้อยละ ๘๐	ประชาชนได้ถนนสัญจร ไปมาระหว่างจังหวัดสะดวกกระตุ้นเศรษฐกิจส่งเสริมสินค้าการเกษตร	กองช่าง/อบจ.บึงกาฬ

๑. ยุทธศาสตร์การพัฒนากองการบริหารส่วนตำบลนาดง ยุทธศาสตร์ที่ ๑ ยุทธศาสตร์การพัฒนาด้านโครงสร้างพื้นฐาน

๑.๑ กลยุทธ์ที่ ๑ กลยุทธ์การพัฒนาด้านการคมนาคมและการขนส่ง

(๑) แผนงาน อุทสาหกรรมและการโยธา งาน ก่อสร้าง

ที่	โครงการ	วัตถุประสงค์	เป้าหมาย (ผลผลิตของโครงการ)	งบประมาณ (บาท)					ตัวชี้วัด (KPI)	ผลที่คาดว่าจะ ได้รับ	หน่วยงาน รับผิดชอบ
				๒๕๖๖	๒๕๖๗	๒๕๖๘	๒๕๖๙	๒๕๗๐			
๓๘	โครงการก่อสร้างถนนคอนกรีตเสริมเหล็ก สายหนองนาบอนถึงถนนสายโสกบงหนองเค็ม	เพื่อก่อสร้างถนนคอนกรีตเสริมเหล็ก สายหนองนาบอนถึงถนนสายโสกบงหนองเค็ม เพื่อการขนส่งสินค้าเกษตรได้สะดวก ให้การสัญจรที่สะดวกสบาย	ถนนคอนกรีตเสริมเหล็ก ยาว ๕๐๐ เมตร กว้าง ๕ เมตร หนา ๐.๑๕ เมตร ไหล่ทาง โดยเฉลี่ย ๐.๕๐ เมตร	๑,๕๐๐,๐๐๐	๑,๕๐๐,๐๐๐	๑,๕๐๐,๐๐๐	๑,๕๐๐,๐๐๐	๑,๕๐๐,๐๐๐	มีถนนที่มาตรฐาน ร้อยละ ๘๐	ประชาชนได้ถนนสัญจรไปมาระหว่างจังหวัดสะตอก กระตุ้นเศรษฐกิจ ส่งเสริมสินค้าการเกษตร	กองช่าง/อบจ.บึงกาฬ
๓๙	โครงการก่อสร้างถนนคอนกรีตเสริมเหล็ก สายห้วยขี้เป็ด หมู่ที่ ๘ บ้านห้วยมะยม ตำบลนาดง อำเภอปากคาด จังหวัดบึงกาฬ	เพื่อก่อสร้างถนนคอนกรีตเสริมเหล็ก ก่อสร้างถนนคอนกรีตเสริมเหล็ก สายห้วยขี้เป็ด หมู่ที่ ๘ บ้านห้วยมะยม ให้การสัญจรที่สะดวกสบาย	ตามแบบแปลน ที่องค์การบริหารส่วนตำบลนาดงกำหนด	๑,๕๐๐,๐๐๐	๑,๕๐๐,๐๐๐	๑,๕๐๐,๐๐๐	๑,๕๐๐,๐๐๐	๑,๕๐๐,๐๐๐	มีถนนที่มาตรฐาน ร้อยละ ๘๐	ประชาชนได้ถนนสัญจรไปมาระหว่างจังหวัดสะตอก กระตุ้นเศรษฐกิจ ส่งเสริมสินค้าการเกษตร	กองช่าง/อบจ.บึงกาฬ
๔๐	โครงการก่อสร้างถนน คสล. สายนาหนองแสง	เพื่อการสัญจรสะดวกสบายภายในหมู่บ้าน	ถนนสายนาหนองแสง บ้านไร่ กว้าง ๔ เมตร ยาว ๓๐๐ เมตร ไหล่ทางข้างละ ๐.๕๐ เมตร	๖๐๐,๐๐๐	๖๐๐,๐๐๐	๖๐๐,๐๐๐	๖๐๐,๐๐๐	๖๐๐,๐๐๐	มีถนนที่ได้ได้มาตรฐาน	ประชาชนในหมู่บ้านได้รับความสะดวกในการสัญจรมากยิ่งขึ้น	กองช่าง/อบจ.บึงกาฬ
๔๑	โครงการก่อสร้างถนน คสล. ซอยบ้านนางนัด บาลวิมล	เพื่อการสัญจรสะดวกสบายภายในหมู่บ้าน	ซอยบ้านนางนัด บาลวิมลบ้านไร่ กว้าง ๔ เมตร ยาว ๑๐๐ เมตร ไหล่ทางข้างละ ๐.๕๐ เมตร	๒๐๐,๐๐๐	๒๐๐,๐๐๐	๐	๐	๐	มีถนนที่ได้ได้มาตรฐาน	ประชาชนในหมู่บ้านได้รับความสะดวกในการสัญจรมากยิ่งขึ้น	กองช่าง/อบจ.บึงกาฬ



๑. ยุทธศาสตร์การพัฒนากองการบริหารส่วนตำบลนาดง ยุทธศาสตร์ที่ ๑ ยุทธศาสตร์การพัฒนาด้านโครงสร้างพื้นฐาน

๑.๑ กลยุทธ์ที่ ๑ กลยุทธ์การพัฒนาด้านการคมนาคมและการขนส่ง

(๑) แผนงาน อุตสาหกรรมและการโยธา งาน ก่อสร้าง

ที่	โครงการ	วัตถุประสงค์	เป้าหมาย (ผลผลิตของโครงการ)	งบประมาณ (บาท)					ตัวชี้วัด (KPI)	ผลที่คาดว่าจะ ได้รับ	หน่วยงาน รับผิดชอบ
				๒๕๖๖	๒๕๖๗	๒๕๖๘	๒๕๖๙	๒๕๗๐			
๔๒	โครงการก่อสร้างถนน คสล. ซอยบ้านนายสมปอง กอเทพ	เพื่อการสัญจรสะดวก สบายภายในหมู่บ้าน	ซอยบ้านนายสมปอง กอเทพบ้านไร่ กว้าง ๔ เมตรยาว ๑๐๐ เมตร ไหล่ทางข้างละ ๐.๕๐ เมตร	๒๐๐,๐๐๐	๒๐๐,๐๐๐	๒๐๐,๐๐๐	๒๐๐,๐๐๐	๒๐๐,๐๐๐	มีถนนที่ได้ได้ มาตรฐาน	ประชาชนใน หมู่บ้านได้รับ ความสะดวกใน การสัญจรมาก ยิ่งขึ้น	กองช่าง/ อบจ.บึงกาฬ
๔๓	โครงการก่อสร้างถนน คสล. สายวังปลาตอง	เพื่อการสัญจรสะดวก สบายภายในหมู่บ้าน	ถนนสายวังปลาตอง บ้านไร่กว้าง ๔ เมตร ยาว ๑๐๐ เมตรไหล่ ทางข้างละ ๐.๕๐ เมตร	๒๐๐,๐๐๐	๒๐๐,๐๐๐	๒๐๐,๐๐๐	๒๐๐,๐๐๐	๒๐๐,๐๐๐	มีถนนที่ได้ได้ มาตรฐาน	ประชาชนใน หมู่บ้านได้รับ ความสะดวกใน การสัญจรมาก ยิ่งขึ้น	กองช่าง/ อบจ.บึงกาฬ
๔๔	โครงการก่อสร้างถนน คสล. ภายในหมู่บ้าน หมู่ที่ ๑ บ้านไร่	เพื่อการสัญจรสะดวก สบายภายในหมู่บ้าน	บ้านไร่ ม.๑กว้าง ๕ เมตร ยาว ๑,๒๐๐ ม. หนา ๐.๑๕ ไหล่ทาง ข้างละ ๐.๕๐ ม.	๓๐๐,๐๐๐	๓๐๐,๐๐๐	๓๐๐,๐๐๐	๓๐๐,๐๐๐	๓๐๐,๐๐๐	มีถนนที่ได้ได้ มาตรฐาน	ประชาชนใน หมู่บ้านได้รับ ความสะดวกใน การสัญจรมาก ยิ่งขึ้น	กองช่าง/ อบจ.บึงกาฬ
๔๕	โครงการก่อสร้างถนน คสล. รอบหนองพ้อคำ	เพื่อการสัญจรสะดวก สบายภายในหมู่บ้าน	บ้านโนนสำราญ กว้าง ๕ เมตร	๖๐๐,๐๐๐	๖๐๐,๐๐๐	๖๐๐,๐๐๐	๖๐๐,๐๐๐	๖๐๐,๐๐๐	มีถนนที่ได้ได้ มาตรฐาน	ประชาชนใน หมู่บ้านได้รับ ความสะดวกใน การสัญจรมาก ยิ่งขึ้น	กองช่าง/ อบจ.บึงกาฬ
๔๖	โครงการก่อสร้างถนน คสล. หน้าบ้านนางสำราญ ตาทิพย์	เพื่อการสัญจรสะดวก สบายภายในหมู่บ้าน	บ้านโนนสำราญ กว้าง ๔ เมตรยาว ๖๐ เมตรไหล่ทางข้างละ ๐.๕๐ เมตร	๒๐๐,๐๐๐	๒๐๐,๐๐๐	๒๐๐,๐๐๐	๒๐๐,๐๐๐	๒๐๐,๐๐๐	มีถนนที่ได้ได้ มาตรฐาน	ประชาชนใน หมู่บ้านได้รับ ความสะดวกใน การสัญจรมาก ยิ่งขึ้น	กองช่าง/ อบจ.บึงกาฬ

๑. ยุทธศาสตร์การพัฒนาระบบการปกครองส่วนท้องถิ่น ยุทธศาสตร์ที่ ๑ ยุทธศาสตร์การพัฒนาด้านโครงสร้างพื้นฐาน

๑.๑ กลยุทธ์ที่ ๑ กลยุทธ์การพัฒนาด้านการคมนาคมและการขนส่ง

(๑) แผนงาน อุตุสาหกรรมและการโยธา งาน ก่อสร้าง

ที่	โครงการ	วัตถุประสงค์	เป้าหมาย (ผลผลิตของโครงการ)	งบประมาณ (บาท)					ตัวชี้วัด (KPI)	ผลที่คาดว่าจะ ได้รับ	หน่วยงาน รับผิดชอบ
				๒๕๖๖	๒๕๖๗	๒๕๖๘	๒๕๖๙	๒๕๗๐			
๔๗	โครงการก่อสร้างถนน คสล. หน้าบ้านนายทวีศักดิ์ ลัดดา	เพื่อการสัญจรสะดวก สบายภายในหมู่บ้าน	บ้านโนนสำราญ กว้าง ๔ เมตรยาว ๖๐ เมตรไหล่ทางข้างละ ๐.๕๐ เมตร	๒๐๐,๐๐๐	๒๐๐,๐๐๐	๒๐๐,๐๐๐	๒๐๐,๐๐๐	๒๐๐,๐๐๐	มีถนนที่ได้ได้ มาตรฐาน	ประชาชนใน หมู่บ้านได้รับ ความสะดวกใน การสัญจรมาก ยิ่งขึ้น	กองช่าง/ อบจ.บึงกาฬ
๔๘	โครงการก่อสร้างถนน คสล. หน้าบ้านนายพุง ล้วนพุม	เพื่อการสัญจรสะดวก สบายภายในหมู่บ้าน	บ้านโนนสำราญ กว้าง ๔ เมตรยาว ๑๐๐ เมตรไหล่ทางข้างละ ๐.๕๐ เมตร	๒๐๐,๐๐๐	๒๐๐,๐๐๐	๒๐๐,๐๐๐	๒๐๐,๐๐๐	๒๐๐,๐๐๐	มีถนนที่ได้ได้ มาตรฐาน	ประชาชนใน หมู่บ้านได้รับ ความสะดวกใน การสัญจรมาก ยิ่งขึ้น	กองช่าง/ อบจ.บึงกาฬ
๔๙	โครงการก่อสร้างถนน คสล. สายข้างบ้านนายทองสุข ก้อนศรี	เพื่อการสัญจรสะดวก สบายภายในหมู่บ้าน	บ้านโนนสำราญ กว้าง ๔ เมตรยาว ๘๐ เมตรไหล่ทางข้างละ ๐.๕๐ เมตร	๒๐๐,๐๐๐	๒๐๐,๐๐๐	๒๐๐,๐๐๐	๒๐๐,๐๐๐	๒๐๐,๐๐๐	มีถนนที่ได้ได้ มาตรฐาน	ประชาชนใน หมู่บ้านได้รับ ความสะดวกใน การสัญจรมาก ยิ่งขึ้น	กองช่าง/ อบจ.บึงกาฬ
๕๐	โครงการก่อสร้างถนน คสล. สายบ้านนางหอมหวล นคร ไทสงค์	เพื่อการสัญจรสะดวก สบายภายในหมู่บ้าน	บ้านโนนสำราญ กว้าง ๔ เมตรยาว ๖๐ เมตรไหล่ทางข้างละ ๐.๕๐ เมตร	๒๐๐,๐๐๐	๒๐๐,๐๐๐	๒๐๐,๐๐๐	๒๐๐,๐๐๐	๒๐๐,๐๐๐	มีถนนที่ได้ได้ มาตรฐาน	ประชาชนใน หมู่บ้านได้รับ ความสะดวกใน การสัญจรมาก ยิ่งขึ้น	กองช่าง/ อบจ.บึงกาฬ
๕๑	โครงการก่อสร้างถนน คสล. สายบ้านนายสมัย บุญหลาย	เพื่อการสัญจรสะดวก สบายภายในหมู่บ้าน	บ้านโนนสำราญ กว้าง ๒.๕๐ เมตรยาว ๖๐ เมตรไหล่ทางข้างละ ๐.๕๐ เมตร	๒๐๐,๐๐๐	๒๐๐,๐๐๐	๒๐๐,๐๐๐	๒๐๐,๐๐๐	๒๐๐,๐๐๐	มีถนนที่ได้ได้ มาตรฐาน	ประชาชนใน หมู่บ้านได้รับ ความสะดวกใน การสัญจรมาก ยิ่งขึ้น	กองช่าง/ อบจ.บึงกาฬ

๑. ยุทธศาสตร์การพัฒนากองการบริหารส่วนตำบลนาดง ยุทธศาสตร์ที่ ๑ ยุทธศาสตร์การพัฒนาด้านโครงสร้างพื้นฐาน

๑.๑ กลยุทธ์ที่ ๑ กลยุทธ์การพัฒนาด้านการคมนาคมและการขนส่ง

(๑) แผนงาน อุทสาหกรรมและการโยธา งาน ก่อสร้าง

ที่	โครงการ	วัตถุประสงค์	เป้าหมาย (ผลผลิตของโครงการ)	งบประมาณ (บาท)					ตัวชี้วัด (KPI)	ผลที่คาดว่าจะ ได้รับ	หน่วยงาน รับผิดชอบ
				๒๕๖๖	๒๕๖๗	๒๕๖๘	๒๕๖๙	๒๕๗๐			
๕๒	โครงการปรับปรุงซ่อมแซม ตระแกรงเหล็กทรงระบายน้ำ บ้านโนนสำราญ	เพื่อการสัญจรสะดวก สบายภายในหมู่บ้าน	บ้านโนนสำราญ ระยะทางยาว ๑,๐๐๐ เมตร	๒๐๐,๐๐๐	๒๐๐,๐๐๐	๒๐๐,๐๐๐	๒๐๐,๐๐๐	๒๐๐,๐๐๐	มีถนนที่ได้ได้ มาตรฐาน	ประชาชนใน หมู่บ้านได้รับ ความสะดวกใน การสัญจรมาก ยิ่งขึ้น	กองช่าง/ อบจ.บึงกาฬ
๕๓	โครงการก่อสร้างถนน คสล. บ้านนาดง-หนองบ่อเล็ก ม.๓	เพื่อการสัญจรสะดวก สบายภายในหมู่บ้าน	บ้านนาดง กว้าง ๔ เมตร ยาว ๒๐๐ เมตร ไหล่ทางข้างละ ๐.๕๐ เมตร	๔๐๐,๐๐๐	๔๐๐,๐๐๐	๔๐๐,๐๐๐	๔๐๐,๐๐๐	๔๐๐,๐๐๐	มีถนนที่ได้ได้ มาตรฐาน	ประชาชนใน หมู่บ้านได้รับ ความสะดวกใน การสัญจรมาก ยิ่งขึ้น	กองช่าง/ อบจ.บึงกาฬ
๕๔	โครงการก่อสร้างถนน คสล. บ้านนาดง-ห้วยคาคด ม.๓	เพื่อการสัญจรสะดวก สบายภายในหมู่บ้าน	บ้านนาดง ม.๓กว้าง ๕ เมตร ยาว ๓๐๐ เมตรไหล่ทางข้างละ ๐.๕๐ เมตร	๘๐๐,๐๐๐	๘๐๐,๐๐๐	๘๐๐,๐๐๐	๘๐๐,๐๐๐	๘๐๐,๐๐๐	มีถนนที่ได้ได้ มาตรฐาน	ประชาชนใน หมู่บ้านได้รับ ความสะดวกใน การสัญจรมาก ยิ่งขึ้น	กองช่าง/ อบจ.บึงกาฬ
๕๕	โครงการก่อสร้างถนน คสล. ภายในหมู่บ้าน หมู่ที่ ๔	เพื่อการสัญจรสะดวก สบายภายในหมู่บ้าน	กว้าง ๕ เมตร ยาว ๒๐๐ เมตรไหล่ทาง ข้างละ ๐.๕๐ เมตร	๕๐๐,๐๐๐	๕๐๐,๐๐๐	๕๐๐,๐๐๐	๕๐๐,๐๐๐	๕๐๐,๐๐๐	มีถนนที่ได้ได้ มาตรฐาน	ประชาชนใน หมู่บ้านได้รับ ความสะดวกใน การสัญจรมาก ยิ่งขึ้น	กองช่าง/ อบจ.บึงกาฬ
๕๖	โครงการก่อสร้างสะพานข้าม ห้วยนาบอน	เพื่อการสัญจรสะดวก สบายภายในหมู่บ้าน	บ้านโสกบงกว้าง ๖ เมตร ยาว ๘ เมตร	๒๕๐,๐๐๐	๒๕๐,๐๐๐	๒๕๐,๐๐๐	๒๕๐,๐๐๐	๒๕๐,๐๐๐	มีถนนที่ได้ได้ มาตรฐาน	ประชาชนใน หมู่บ้านได้รับ ความสะดวกใน การสัญจรมาก ยิ่งขึ้น	กองช่าง/ อบจ.บึงกาฬ

๑. ยุทธศาสตร์การพัฒน่องค์การบริหารส่วนตำบลนาแดง ยุทธศาสตร์ที่ ๑ ยุทธศาสตร์การพัฒนาด้านโครงสร้างพื้นฐาน

๑.๑ กลยุทธ์ที่ ๑ กลยุทธ์การพัฒนาด้านการคมนาคมและการขนส่ง

(๑) แผนงาน อุทสาหกรรมและการโยธา งาน ก่อสร้าง

ที่	โครงการ	วัตถุประสงค์	เป้าหมาย (ผลผลิตของโครงการ)	งบประมาณ (บาท)					ตัวชี้วัด (KPI)	ผลที่คาดว่าจะ ได้รับ	หน่วยงาน รับผิดชอบ
				๒๕๖๖	๒๕๖๗	๒๕๖๘	๒๕๖๙	๒๕๗๐			
๕๗	โครงการก่อสร้างถนน คสล. ซอยข้างบ้านนายสมพงษ์-บ้านนายบุญธรรม	เพื่อการสัญจรสะดวกสบายภายในหมู่บ้าน	กว้าง ๔ เมตร ยาว ๒๐๐ เมตร	๒๐๐,๐๐๐	๒๐๐,๐๐๐	๒๐๐,๐๐๐	๒๐๐,๐๐๐	๒๐๐,๐๐๐	มีถนนที่ได้ได้มาตรฐาน	ประชาชนในหมู่บ้านได้รับความสะดวกในการสัญจรมากยิ่งขึ้น	กองช่าง/อบจ.บึงกาฬ
๕๘	โครงการก่อสร้างถนน คสล. ซอยห้วยซี้เป็ด ม.๘	เพื่อการสัญจรสะดวกสบายภายในหมู่บ้าน	บ้านห้วยมะยมกว้าง ๔ เมตร ยาว ๓๐๐ เมตร	๓๐๐,๐๐๐	๓๐๐,๐๐๐	๓๐๐,๐๐๐	๓๐๐,๐๐๐	๓๐๐,๐๐๐	มีถนนที่ได้ได้มาตรฐาน	ประชาชนในหมู่บ้านได้รับความสะดวกในการสัญจรมากยิ่งขึ้น	กองช่าง/อบจ.บึงกาฬ
๕๙	โครงการก่อสร้างถนน คสล. ซอยจินตหรา	เพื่อการสัญจรสะดวกสบายภายในหมู่บ้าน	บ้านห้วยมะยมกว้าง ๔ เมตร ยาว ๕๐ เมตร	๑๐๐,๐๐๐	๑๐๐,๐๐๐	๑๐๐,๐๐๐	๑๐๐,๐๐๐	๑๐๐,๐๐๐	มีถนนที่ได้ได้มาตรฐาน	ประชาชนในหมู่บ้านได้รับความสะดวกในการสัญจรมากยิ่งขึ้น	กองช่าง/อบจ.บึงกาฬ
๖๐	โครงการก่อสร้างถนน คสล. ซอยร่วมใจ	เพื่อการสัญจรสะดวกสบายภายในหมู่บ้าน	บ้านห้วยมะยมกว้าง ๔ เมตร ยาว ๒๐๐ เมตร	๒๐๐,๐๐๐	๒๐๐,๐๐๐	๒๐๐,๐๐๐	๒๐๐,๐๐๐	๒๐๐,๐๐๐	มีถนนที่ได้ได้มาตรฐาน	ประชาชนในหมู่บ้านได้รับความสะดวกในการสัญจรมากยิ่งขึ้น	กองช่าง/อบจ.บึงกาฬ
๖๑	โครงการตัดถนนใหม่ซอย ตะวันลับฟ้า-ซอยร่วมใจ	เพื่อการสัญจรสะดวกสบายภายในหมู่บ้าน	บ้านห้วยมะยมกว้าง ๓ เมตร ยาว ๓๐๐ เมตร	๔๕๐,๐๐๐	๔๕๐,๐๐๐	๔๕๐,๐๐๐	๔๕๐,๐๐๐	๔๕๐,๐๐๐	มีถนนที่ได้ได้มาตรฐาน	ประชาชนในหมู่บ้านได้รับความสะดวกในการสัญจรมากยิ่งขึ้น	กองช่าง/อบจ.บึงกาฬ

๑. ยุทธศาสตร์การพัฒนากองการบริหารส่วนตำบลนาดง ยุทธศาสตร์ที่ ๑ ยุทธศาสตร์การพัฒนาด้านโครงสร้างพื้นฐาน

๑.๑ กลยุทธ์ที่ ๑ กลยุทธ์การพัฒนาด้านการคมนาคมและการขนส่ง

(๑) แผนงาน อุทสาหกรรมและการโยธา งาน ก่อสร้าง

ที่	โครงการ	วัตถุประสงค์	เป้าหมาย (ผลผลิตของโครงการ)	งบประมาณ (บาท)					ตัวชี้วัด (KPI)	ผลที่คาดว่าจะ ได้รับ	หน่วยงาน รับผิดชอบ
				๒๕๖๖	๒๕๖๗	๒๕๖๘	๒๕๖๙	๒๕๗๐			
๖๒	โครงการก่อสร้างถนน คสล. บ้านห้วยมะยม-บ้านดาดบังบด	เพื่อก่อสร้างถนน คสล.บ้านห้วยมะยม-บ้านดาดบังบด	บ้านห้วยมะยมกว้าง ๖ เมตร	๕๐๐,๐๐๐	๕๐๐,๐๐๐	๕๐๐,๐๐๐	๕๐๐,๐๐๐	๕๐๐,๐๐๐	มีถนนที่ได้ได้มาตรฐาน	ประชาชนในหมู่บ้านได้รับความสะดวกในการสัญจรมากยิ่งขึ้น	กองช่าง/อบจ.บึงกาฬ
๖๓	โครงการซ่อมแซมถนนลาดยางสายภายในหมู่บ้านดาดบังบด	เพื่อการขนย้ายสินค้า การเกษตรสะดวก สบาย	หมู่ที่ ๗ กว้าง ๖ เมตรยาว ๒,๐๐๐ ม. ประชาชนในหมู่บ้าน	๒๐๐,๐๐๐	๒๐๐,๐๐๐	๒๐๐,๐๐๐	๒๐๐,๐๐๐	๒๐๐,๐๐๐	มีถนนที่ได้ได้มาตรฐาน	ประชาชนในหมู่บ้านได้รับความสะดวกในการสัญจรมากยิ่งขึ้น	กองช่าง/อบจ.บึงกาฬ
๖๔	โครงการก่อสร้างทางลาดสำหรับคนพิการ	เพื่อความสะดวกกับคนพิการ	อบต.นาดงขนาดกว้าง ๑.๖๐ ม. ทางลาดยาว ๑๒.๐๐ ม.	๓๐๐,๐๐๐	๓๐๐,๐๐๐	๓๐๐,๐๐๐	๓๐๐,๐๐๐	๓๐๐,๐๐๐	มีทางลาดที่ได้มาตรฐาน	คนพิการได้รับความสะดวก	กองช่าง/อบจ.บึงกาฬ
๖๕	โครงการก่อสร้างถนนคนเดินบ้านนาดงใหญ่ถึงโรงเรียนบ้านนาดง	เพื่อเป็นถนนให้เด็กนักเรียนเดินไปโรงเรียนอย่างปลอดภัย	หมู่ที่ ๓ กว้าง ๑.๕ เมตรยาว ๒๐๐ ม.	๒๕๐,๐๐๐	๒๕๐,๐๐๐	๒๕๐,๐๐๐	๒๕๐,๐๐๐	๒๕๐,๐๐๐	มีถนนที่ได้มาตรฐาน	นักเรียนได้รับความปลอดภัย	กองช่าง/อบจ.บึงกาฬ
๖๖	โครงการก่อสร้างถนนคสล. ผสมยางพารา บ้านดาดบังบด	เพื่อให้ประชาชนได้รับความสะดวกในการสัญจร	สายทางภายในหมู่บ้าน ผิวจราจรกว้าง ๕ เมตร ระยะทาง ๔๑ เมตร หนา ๐.๑๕ เมตร หรือพื้นที่ไม่น้อยกว่า ๒๐๕ ตารางเมตร ไหล่ทางข้างละ ๐.๕๐ เมตร	๒๕๐,๐๐๐	๒๕๐,๐๐๐	๒๕๐,๐๐๐	๒๕๐,๐๐๐	๒๕๐,๐๐๐	มีถนนที่ได้ได้มาตรฐาน	ประชาชนในหมู่บ้านได้รับความสะดวกในการสัญจรมากยิ่งขึ้น	กองช่าง/อบจ.บึงกาฬ

๑. ยุทธศาสตร์การพัฒน่องค์การบริหารส่วนตำบลนาดง ยุทธศาสตร์ที่ ๑ ยุทธศาสตร์การพัฒนาด้านโครงสร้างพื้นฐาน

๑.๑ กลยุทธ์ที่ ๑ กลยุทธ์การพัฒนาด้านการคมนาคมและการขนส่ง

(๑) แผนงาน อุตสาหกรรมและการโยธา งาน ก่อสร้าง

ที่	โครงการ	วัตถุประสงค์	เป้าหมาย (ผลผลิตของโครงการ)	งบประมาณ (บาท)					ตัวชี้วัด (KPI)	ผลที่คาดว่าจะ ได้รับ	หน่วยงาน รับผิดชอบ
				๒๕๖๖	๒๕๖๗	๒๕๖๘	๒๕๖๙	๒๕๗๐			
๖๗	โครงการขยายไหล่ทางถนน คสล.หลังฝายห้วยมะยม	เพื่อการจราจรที่สะดวก	กว้างข้างละ ๑ เมตร ยาว ๖๐๐ เมตร	๕๐๐,๐๐๐	๕๐๐,๐๐๐	๕๐๐,๐๐๐	๕๐๐,๐๐๐	๕๐๐,๐๐๐	ไหล่ทางได้ มาตรฐานร้อยละ ๗๐	ประชาชนใน ตำบลและ ใกล้เคียงได้รับ ความสะดวก	กองช่าง/ อบจ.บึงกาฬ
จำนวน		๖๗	โครงการ	๑๗๕๘๘๐๐๐๐	๑๗๕๘๘๐๐๐๐	๑๗๕๖๘๐๐๐๐	๑๗๕๖๘๐๐๐๐	๑๗๕๖๘๐๐๐๐			

### รายละเอียดโครงการพัฒนา

แผนพัฒนาท้องถิ่น (พ.ศ.๒๕๖๖-๒๕๗๐) ทบพวน ครั้งที่ ๑/๒๕๖๗

องค์การบริหารส่วนตำบลนาง ตำบลนาง อำเภอปากคาด จังหวัดบึงกาฬ

- ก. ยุทธศาสตร์ชาติ ๒๐ ปี ยุทธศาสตร์ที่ ๒ ด้านการสร้างความสามารถในการแข่งขัน ๒๐ ปี
- ข. แผนพัฒนาเศรษฐกิจ ฉบับที่ ๑๓ หมายความว่า ๘ มีพื้นที่และเมืองอัจฉริยะที่น่าอยู่ ปลอดภัย เติบโตได้อย่างยั่งยืน
- ค. Sustainable Development Goals: SDGs เป้าหมายที่ ๙ สร้างโครงสร้างพื้นฐานที่มีความทนทาน ส่งเสริมการพัฒนาอุตสาหกรรมที่ครอบคลุมและยั่งยืน และส่งเสริมนวัตกรรม
- ง. ยุทธศาสตร์จังหวัด ยุทธศาสตร์ที่ ๒ พัฒนาโครงสร้างพื้นฐานและเพิ่มขีดความสามารถในการแข่งขันด้านการค้าและการลงทุน
- จ. ยุทธศาสตร์การพัฒนาขององค์กรปกครองส่วนท้องถิ่นในเขตจังหวัด ยุทธศาสตร์ที่ ๑ การพัฒนาโครงสร้างพื้นฐาน การผังเมือง การบริหารจัดการน้ำ และส่งเสริมพลังงานทดแทน
- ๑. ยุทธศาสตร์การพัฒนาองค์การบริหารส่วนตำบลนาง ยุทธศาสตร์ที่ ๑ ยุทธศาสตร์พัฒนาด้านโครงสร้างพื้นฐาน
  - ๑.๑ กลยุทธ์ที่ ๒ กลยุทธ์การพัฒนาด้านสาธารณูปโภค

(๑) แผนงาน อุตสาหกรรมและการโยธา งาน ก่อสร้าง

ที่	โครงการ	วัตถุประสงค์	เป้าหมาย (ผลผลิตของโครงการ)	งบประมาณ (บาท)					ตัวชี้วัด (KPI)	ผลที่คาดว่าจะได้รับ	หน่วยงานรับผิดชอบ
				๒๕๖๖	๒๕๖๗	๒๕๖๘	๒๕๖๙	๒๕๗๐			
๑	โครงการก่อสร้างระบบประปาหมู่บ้าน แบบบาดาลขนาดใหญ่มาก บ้านไร่ หมู่ที่ ๑ ตำบลนาง	เพื่อก่อสร้างระบบประปาหมู่บ้าน แบบบาดาลขนาดใหญ่มากให้ประชาชนบ้านไร่ หมู่ที่ ๑ ตำบลนางมีน้ำใช้ อุดมคติ บริโภคอย่างเพียงพอและทั่วถึง	ระบบประปาหมู่บ้าน แบบบาดาลขนาดใหญ่มาก หอถังสูงขนาด ๔๕ ลบ.ม. ระบบกรองน้ำบาดาล ๒๐ ลบ.ม.ต่อชั่วโมงเมตร หรือตามแบบบริหารส่วนตำบลนางกำหนด			๕,๐๐๐,๐๐๐	๕,๐๐๐,๐๐๐	๕,๐๐๐,๐๐๐	ร้อยละ ๑๐๐ คริวเรือนมีน้ำประปา ใช้	ประชาชนมีน้ำประปาใช้อย่างเพียงพอและทั่วถึง	กองช่าง/อบจ.บึงกาฬ/กรมทรัพยากรบาดาล
๒	โครงการก่อสร้างระบบประปาหมู่บ้าน แบบบาดาลขนาดใหญ่มาก บ้านโนนสำราญ หมู่ที่ ๒ ตำบลนาง	เพื่อก่อสร้างระบบประปาหมู่บ้าน แบบบาดาลขนาดใหญ่มากให้ประชาชนบ้านโนนสำราญ หมู่ที่ ๒ ตำบลนางมีน้ำใช้ อุดมคติ บริโภคอย่างเพียงพอและทั่วถึง	ระบบประปาหมู่บ้าน แบบบาดาลขนาดใหญ่มาก หอถังสูงขนาด ๔๕ ลบ.ม. ระบบกรองน้ำบาดาล ๒๐ ลบ.ม.ต่อชั่วโมงเมตร หรือตามแบบบริหารส่วนตำบลนางกำหนด			๕,๐๐๐,๐๐๐	๕,๐๐๐,๐๐๐	๕,๐๐๐,๐๐๐	ร้อยละ ๑๐๐ คริวเรือนมีน้ำประปา ใช้	ประชาชนมีน้ำประปาใช้อย่างเพียงพอและทั่วถึง	กองช่าง/อบจ.บึงกาฬ/กรมทรัพยากรบาดาล



๑. ยุทธศาสตร์การพัฒนากองการบริหารส่วนตำบลนาตง **ยุทธศาสตร์ที่ ๑** ยุทธศาสตร์การพัฒนาด้านโครงสร้างพื้นฐาน

๑.๑ กลยุทธ์ที่ ๒ กลยุทธ์การพัฒนาด้านสาธารณูปโภค

(๑) แผนงาน อุตสาหกรรมและการโยธา

งาน ก่อสร้าง

ที่	โครงการ	วัตถุประสงค์	เป้าหมาย (ผลผลิตของโครงการ)	งบประมาณ (บาท)					ตัวชี้วัด (KPI)	ผลที่คาดว่าจะได้รับ	หน่วยงาน รับผิดชอบ
				๒๕๖๖	๒๕๖๗	๒๕๖๘	๒๕๖๙	๒๕๗๐			
๓	โครงการก่อสร้างระบบ ประปาหมู่บ้าน แบบ บาดาลขนาดใหญ่มาก บ้านนาตง หมู่ที่ ๓ ตำบล นาตง	เพื่อก่อสร้างระบบประปา หมู่บ้าน แบบบาดาลขนาดใหญ่ มากให้ประชาชนบ้าน นาตง หมู่ที่ ๓ ตำบลนาตงมี น้ำใช้ อุบโภาค บริโภาค อย่าง เพียงพอและทั่วถึง	ระบบประปาหมู่บ้าน แบบ บาดาลขนาดใหญ่มาก หอถัง สูงขนาด ๔๕ ลบ.ม. ระบบ กรองน้ำบาดาล ๒๐ ลบ.ม.ต่อ ชั่วโมงเมตร หรือตามแบบ บริหารส่วนตำบลนาตงกำหนด			๕,๐๐๐,๐๐๐	๕,๐๐๐,๐๐๐	๕,๐๐๐,๐๐๐	ร้อยละ ๑๐๐ ครัวเรือนมี น้ำประปา ใช้	ประชาชนมีน้ำ ประปาใช้อย่าง อุบโภาค บริโภาค อย่าง เพียงพอและ ทั่วถึง	กองช่าง/ อบจ.บึง กาฬ/กรม ทรัพยากร บาดาล
๔	โครงการก่อสร้างระบบ ประปาหมู่บ้าน แบบ บาดาลขนาดใหญ่มาก บ้านนาตงน้อย หมู่ที่ ๔ ตำบลนาตง	เพื่อก่อสร้างระบบประปา หมู่บ้าน แบบบาดาลขนาดใหญ่ มากให้ประชาชน บ้าน นาตงน้อย หมู่ที่ ๔ ตำบลนา ตงมีน้ำใช้ อุบโภาค บริโภาค อย่าง เพียงพอและทั่วถึง	ระบบประปาหมู่บ้าน แบบ บาดาลขนาดใหญ่มาก หอถัง สูงขนาด ๔๕ ลบ.ม. ระบบ กรองน้ำบาดาล ๒๐ ลบ.ม.ต่อ ชั่วโมงเมตร หรือตามแบบ บริหารส่วนตำบลนาตงกำหนด			๕,๐๐๐,๐๐๐	๕,๐๐๐,๐๐๐	๕,๐๐๐,๐๐๐	ร้อยละ ๑๐๐ ครัวเรือนมี น้ำประปา ใช้	ประชาชนมีน้ำ ประปาใช้อย่าง อุบโภาค บริโภาค อย่าง เพียงพอและ ทั่วถึง	กองช่าง/ อบจ.บึง กาฬ/กรม ทรัพยากร บาดาล
๕	โครงการก่อสร้างระบบ ประปาหมู่บ้าน แบบ บาดาลขนาดใหญ่มาก บ้าน โสภบง หมู่ที่ ๕ ตำบลนาตง	เพื่อก่อสร้างระบบประปา หมู่บ้าน แบบบาดาลขนาดใหญ่ มากให้ประชาชนบ้าน โสภบง หมู่ที่ ๕ ตำบลนาตง มีน้ำใช้ อุบโภาค บริโภาค อย่าง เพียงพอและทั่วถึง	ระบบประปาหมู่บ้าน แบบ บาดาลขนาดใหญ่มาก หอถัง สูงขนาด ๔๕ ลบ.ม. ระบบ กรองน้ำบาดาล ๒๐ ลบ.ม.ต่อ ชั่วโมงเมตร หรือตามแบบ บริหารส่วนตำบลนาตงกำหนด			๕,๐๐๐,๐๐๐	๕,๐๐๐,๐๐๐	๕,๐๐๐,๐๐๐	ร้อยละ ๑๐๐ ครัวเรือนมี น้ำประปา ใช้	ประชาชนมีน้ำ ประปาใช้อย่าง อุบโภาค บริโภาค อย่าง เพียงพอและ ทั่วถึง	กองช่าง/ อบจ.บึง กาฬ/กรม ทรัพยากร บาดาล
๖	โครงการก่อสร้างระบบ ประปาหมู่บ้าน แบบ บาดาลขนาดใหญ่มาก บ้านชัยเจริญ หมู่ที่ ๖ ตำบลนาตง	เพื่อก่อสร้างระบบประปา หมู่บ้าน แบบบาดาลขนาดใหญ่ มากให้ประชาชนบ้านชัย เจริญ หมู่ที่ ๖ ตำบลนาตงมี น้ำใช้ อุบโภาค บริโภาค อย่าง เพียงพอและทั่วถึง	ระบบประปาหมู่บ้าน แบบ บาดาลขนาดใหญ่มาก หอถัง สูงขนาด ๔๕ ลบ.ม. ระบบ กรองน้ำบาดาล ๒๐ ลบ.ม.ต่อ ชั่วโมงเมตร หรือตามแบบ บริหารส่วนตำบลนาตงกำหนด			๕,๐๐๐,๐๐๐	๕,๐๐๐,๐๐๐	๕,๐๐๐,๐๐๐	ร้อยละ ๑๐๐ ครัวเรือนมี น้ำประปา ใช้	ประชาชนมีน้ำ ประปาใช้อย่าง อุบโภาค บริโภาค อย่าง เพียงพอและ ทั่วถึง	กองช่าง/ อบจ.บึง กาฬ/กรม ทรัพยากร บาดาล

๑. ยุทธศาสตร์การพัฒนากองการบริหารส่วนตำบลนาดง ยุทธศาสตร์ที่ ๑ ยุทธศาสตร์การพัฒนาด้านโครงสร้างพื้นฐาน

๑.๑ กลยุทธ์ที่ ๒ กลยุทธ์การพัฒนาด้านสาธารณูปโภค

(๑) แผนงาน อุตสาหกรรมและการโยธา

งาน ก่อสร้าง

ที่	โครงการ	วัตถุประสงค์	เป้าหมาย (ผลผลิตของโครงการ)	งบประมาณ (บาท)					ตัวชี้วัด (KPI)	ผลที่คาดว่าจะได้รับ	หน่วยงาน รับผิดชอบ
				๒๕๖๖	๒๕๖๗	๒๕๖๘	๒๕๖๙	๒๕๗๐			
๗	โครงการก่อสร้างระบบ ประปาหมู่บ้าน แบบ บาดาลขนาดใหญ่มาก บ้านดลบังบาด หมู่ที่ ๗ ตำบลนาดง	เพื่อก่อสร้างระบบประปา หมู่บ้าน แบบบาดาลขนาดใหญ่ มากให้ประชาชนบ้าน ดลบังบาด หมู่ที่ ๗ ตำบลนา ดงมีน้ำใช้ อุปโภค บริโภค อย่าง เพียงพอและทั่วถึง	ระบบประปาหมู่บ้าน แบบ บาดาลขนาดใหญ่มาก หอถัง สูงขนาด ๔๕ ลบ.ม. ระบบ กรองน้ำบาดาล ๒๐ ลบ.ม.ต่อ ชั่วโมงเมตร หรือตามแบบ บริหารส่วนตำบลนาดงกำหนด			๕,๐๐๐,๐๐๐	๕,๐๐๐,๐๐๐	๕,๐๐๐,๐๐๐	ร้อยละ ๑๐๐ ครัวเรือนมี น้ำประปา ใช้	ประชาชนมีน้ำ ประปาใช้อย่าง อุปโภค บริโภค อย่าง เพียงพอและ ทั่วถึง	กองช่าง/ อบจ.บึง กาฬ/กรม ทรัพยากร บาดาล
๘	โครงการก่อสร้างระบบ ประปาหมู่บ้าน แบบ บาดาลขนาดใหญ่มาก บ้านห้วยมะยม หมู่ที่ ๘ ตำบลนาดง	เพื่อก่อสร้างระบบประปา หมู่บ้าน แบบบาดาลขนาดใหญ่ มากให้ประชาชนบ้าน ห้วยมะยม หมู่ที่ ๘ ตำบลนา ดงมีน้ำใช้ อุปโภค บริโภค อย่าง เพียงพอและทั่วถึง	ระบบประปาหมู่บ้าน แบบ บาดาลขนาดใหญ่มาก หอถัง สูงขนาด ๔๕ ลบ.ม. ระบบ กรองน้ำบาดาล ๒๐ ลบ.ม.ต่อ ชั่วโมงเมตร หรือตามแบบ บริหารส่วนตำบลนาดงกำหนด			๕,๐๐๐,๐๐๐	๕,๐๐๐,๐๐๐	๕,๐๐๐,๐๐๐	ร้อยละ ๑๐๐ ครัวเรือนมี น้ำประปา ใช้	ประชาชนมีน้ำ ประปาใช้อย่าง อุปโภค บริโภค อย่าง เพียงพอและ ทั่วถึง	กองช่าง/ อบจ.บึง กาฬ/กรม ทรัพยากร บาดาล
๙	โครงการก่อสร้างไฟฟ้าส่อง สว่างแบบพลังงาน แสงอาทิตย์ (ไฟโซล่าเซลล์) หมู่ที่ ๑ บ้านไร่ ตำบลนาดง	เพื่อก่อสร้างไฟฟ้าส่องสว่าง แบบพลังงานแสงอาทิตย์ (ไฟโซล่าเซลล์) บ้านไร่ หมู่ ที่ ๑ เพื่อลดอุบัติเหตุใน การใช้ถนนเวลากลางคืน	ตามแบบแปลน ที่องค์การ บริหารส่วนตำบลนาดง กำหนด		๑,๗๐๐,๐๐๐	๑,๗๐๐,๐๐๐	๑,๗๐๐,๐๐๐	๑,๗๐๐,๐๐๐	ลดอุบัติเหตุร้อย ละ ๘๐	ประชาชน ปลอดภัย ลด อุบัติเหตุ	กองช่าง/ อบจ.บึงกาฬ
๑๐	โครงการก่อสร้างไฟฟ้าส่อง สว่างแบบพลังงาน แสงอาทิตย์ (ไฟโซล่าเซลล์) หมู่ที่ ๒ บ้านโนนสำราญ ตำบลนาดง	เพื่อก่อสร้างไฟฟ้าส่องสว่าง แบบพลังงานแสงอาทิตย์ (ไฟ โซล่าเซลล์) บ้านโนนสำราญ หมู่ที่ ๒ เพื่อลดอุบัติเหตุใน การใช้ถนนเวลากลางคืน	ตามแบบแปลน ที่องค์การ บริหารส่วนตำบลนาดง กำหนด		๑,๗๐๐,๐๐๐	๑,๗๐๐,๐๐๐	๑,๗๐๐,๐๐๐	๑,๗๐๐,๐๐๐	ลดอุบัติเหตุร้อย ละ ๘๐	ประชาชน ปลอดภัย ลด อุบัติเหตุ	กองช่าง/ อบจ.บึงกาฬ

๑. ยุทธศาสตร์การพัฒนากองการบริหารส่วนตำบลนาตง ยุทธศาสตร์ที่ ๑ ยุทธศาสตร์การพัฒนาด้านโครงสร้างพื้นฐาน

๑.๑ กลยุทธ์ที่ ๒ กลยุทธ์การพัฒนาด้านสาธารณูปโภค

(๑) แผนงาน อุตสาหกรรมและการโยธา

งาน ก่อสร้าง

ที่	โครงการ	วัตถุประสงค์	เป้าหมาย (ผลผลิตของโครงการ)	งบประมาณ (บาท)					ตัวชี้วัด (KPI)	ผลที่คาดว่าจะได้รับ	หน่วยงาน รับผิดชอบ
				๒๕๖๖	๒๕๖๗	๒๕๖๘	๒๕๖๙	๒๕๗๐			
๑๑	โครงการก่อสร้างไฟฟ้าส่องสว่างแบบพลังงานแสงอาทิตย์ (ไฟโซล่าเซลล์) หมู่ที่ ๓ บ้านนาตง ตำบลนาตง	เพื่อติดตั้งไฟฟ้าส่องสว่างแบบพลังงานแสงอาทิตย์ (ไฟโซล่าเซลล์) บ้านนาตง หมู่ที่ ๓ เพื่อลดอุบัติเหตุในการใช้ถนนเวลากลางคืน	ตามแบบแปลน ที่องค์การบริหารส่วนตำบลนาตง กำหนด		๑,๗๐๐,๐๐๐	๑,๗๐๐,๐๐๐	๑,๗๐๐,๐๐๐	๑,๗๐๐,๐๐๐	ลดอุบัติเหตุร้อยละ ๘๐	ประชาชนปลอดภัย ลดอุบัติเหตุ	กองช่าง/อบจ.บึงกาฬ
๑๒	โครงการก่อสร้างไฟฟ้าส่องสว่างแบบพลังงานแสงอาทิตย์ (ไฟโซล่าเซลล์) หมู่ที่ ๔ บ้านนาตงน้อย ตำบลนาตง	เพื่อติดตั้งไฟฟ้าส่องสว่างแบบพลังงานแสงอาทิตย์ (ไฟโซล่าเซลล์) บ้านนาตงน้อย หมู่ที่ ๔ เพื่อลดอุบัติเหตุในการใช้ถนนเวลากลางคืน	ตามแบบแปลน ที่องค์การบริหารส่วนตำบลนาตง กำหนด		๑,๗๐๐,๐๐๐	๑,๗๐๐,๐๐๐	๑,๗๐๐,๐๐๐	๑,๗๐๐,๐๐๐	ลดอุบัติเหตุร้อยละ ๘๐	ประชาชนปลอดภัย ลดอุบัติเหตุ	กองช่าง/อบจ.บึงกาฬ
๑๓	โครงการก่อสร้างไฟฟ้าส่องสว่างแบบพลังงานแสงอาทิตย์ (ไฟโซล่าเซลล์) หมู่ที่ ๕ บ้านโสกบง ตำบลนาตง	เพื่อติดตั้งไฟฟ้าส่องสว่างแบบพลังงานแสงอาทิตย์ (ไฟโซล่าเซลล์) บ้านโสกบง หมู่ที่ ๕ เพื่อลดอุบัติเหตุในการใช้ถนนเวลากลางคืน	ตามแบบแปลน ที่องค์การบริหารส่วนตำบลนาตง กำหนด		๑,๗๐๐,๐๐๐	๑,๗๐๐,๐๐๐	๑,๗๐๐,๐๐๐	๑,๗๐๐,๐๐๐	ลดอุบัติเหตุร้อยละ ๘๐	ประชาชนปลอดภัย ลดอุบัติเหตุ	กองช่าง/อบจ.บึงกาฬ
๑๔	โครงการก่อสร้างไฟฟ้าส่องสว่างแบบพลังงานแสงอาทิตย์ (ไฟโซล่าเซลล์) หมู่ที่ ๖ บ้านชัยเจริญ ตำบลนาตง	เพื่อติดตั้งไฟฟ้าส่องสว่างแบบพลังงานแสงอาทิตย์ (ไฟโซล่าเซลล์) บ้านชัยเจริญ หมู่ที่ ๖ เพื่อลดอุบัติเหตุในการใช้ถนนเวลากลางคืน	ตามแบบแปลน ที่องค์การบริหารส่วนตำบลนาตง กำหนด		๑,๗๐๐,๐๐๐	๑,๗๐๐,๐๐๐	๑,๗๐๐,๐๐๐	๑,๗๐๐,๐๐๐	ลดอุบัติเหตุร้อยละ ๘๐	ประชาชนปลอดภัย ลดอุบัติเหตุ	กองช่าง/อบจ.บึงกาฬ
๑๕	โครงการก่อสร้างไฟฟ้าส่องสว่างแบบพลังงานแสงอาทิตย์ (ไฟโซล่าเซลล์) หมู่ที่ ๗ บ้านดาดบึง ตำบลนาตง	เพื่อติดตั้งไฟฟ้าส่องสว่างแบบพลังงานแสงอาทิตย์ (ไฟโซล่าเซลล์) บ้านดาดบึง หมู่ที่ ๗ เพื่อลดอุบัติเหตุในการใช้ถนนเวลากลางคืน	ตามแบบแปลน ที่องค์การบริหารส่วนตำบลนาตง กำหนด			๑,๗๐๐,๐๐๐	๑,๗๐๐,๐๐๐	๑,๗๐๐,๐๐๐	ลดอุบัติเหตุร้อยละ ๘๐	ประชาชนปลอดภัย ลดอุบัติเหตุ	กองช่าง/อบจ.บึงกาฬ

๑. ยุทธศาสตร์การพัฒนากองการบริหารส่วนตำบลนาตง ยุทธศาสตร์ที่ ๑ ยุทธศาสตร์การพัฒนาด้านโครงสร้างพื้นฐาน

๑.๑ กลยุทธ์ที่ ๒ กลยุทธ์การพัฒนาด้านสาธารณูปโภค

(๑) แผนงาน อุตสาหกรรมและการโยธา งาน ก่อสร้าง

ที่	โครงการ	วัตถุประสงค์	เป้าหมาย (ผลผลิตของโครงการ)	งบประมาณ (บาท)					ตัวชี้วัด (KPI)	ผลที่คาดว่าจะได้รับ	หน่วยงาน รับผิดชอบ
				๒๕๖๖	๒๕๖๗	๒๕๖๘	๒๕๖๙	๒๕๗๐			
๑๖	โครงการก่อสร้างไฟฟ้าส่องสว่างแบบพลังงานแสงอาทิตย์ (ไฟโซลาร์เซลล์) หมู่ที่ ๘ บ้านห้วยมะยม ตำบลนาตง	เพื่อติดตั้งไฟฟ้าส่องสว่างแบบพลังงานแสงอาทิตย์ (ไฟโซลาร์เซลล์) บ้านห้วยมะยม หมู่ที่ ๘ เพื่อลดอุบัติเหตุในการใช้ถนนเวลากลางคืน	ตามแบบแปลน ที่องค์การบริหารส่วนตำบลนาตงกำหนด			๑,๗๐๐,๐๐๐	๑,๗๐๐,๐๐๐	๑,๗๐๐,๐๐๐	ลดอุบัติเหตุร้อยละ ๘๐	ประชาชนปลอดภัย ลดอุบัติเหตุ	กองช่าง/อบจ.บึงกาฬ
๑๗	โครงการติดตั้ง กล้องโทรทัศน์วงจรปิด (CCTV) หมู่ที่ ๑ บ้านไร่ ตำบลนาตง	เพื่อติดตั้ง กล้อง CCTV ดูแลรักษาความปลอดภัย ป้องกันและลดอัตราการเกิดอาชญากรรม	ระบบโทรทัศน์วงจรปิด กล้อง CCTV พร้อมอุปกรณ์ ตามที่องค์การบริหารส่วนตำบลนาตงกำหนด			๑,๕๐๐,๐๐๐	๑,๕๐๐,๐๐๐	๑,๕๐๐,๐๐๐	มีกล้อง CCTV ร้อยละ ๕๐	ประชาชนปลอดภัยป้องกันและลดอัตราการเกิดอาชญากรรม	กองช่าง/อบจ.บึงกาฬ
๑๘	โครงการติดตั้ง กล้องโทรทัศน์วงจรปิด (CCTV) หมู่ที่ ๒ บ้านโนนสำราญ ตำบลนาตง	เพื่อติดตั้ง กล้อง CCTV ดูแลรักษาความปลอดภัย ป้องกันและลดอัตราการเกิดอาชญากรรม	ระบบโทรทัศน์วงจรปิด กล้อง CCTV พร้อมอุปกรณ์ ตามที่องค์การบริหารส่วนตำบลนาตงกำหนด			๑,๕๐๐,๐๐๐	๑,๕๐๐,๐๐๐	๑,๕๐๐,๐๐๐	มีกล้อง CCTV ร้อยละ ๕๐	ประชาชนปลอดภัยป้องกันและลดอัตราการเกิดอาชญากรรม	กองช่าง/อบจ.บึงกาฬ
๑๙	โครงการติดตั้ง กล้องโทรทัศน์วงจรปิด (CCTV) หมู่ที่ ๓ บ้านนาตง ตำบลนาตง	เพื่อติดตั้ง กล้อง CCTV ดูแลรักษาความปลอดภัย ป้องกันและลดอัตราการเกิดอาชญากรรม	ระบบโทรทัศน์วงจรปิด กล้อง CCTV พร้อมอุปกรณ์ ตามที่องค์การบริหารส่วนตำบลนาตงกำหนด			๑,๕๐๐,๐๐๐	๑,๕๐๐,๐๐๐	๑,๕๐๐,๐๐๐	มีกล้อง CCTV ร้อยละ ๕๐	ประชาชนปลอดภัยป้องกันและลดอัตราการเกิดอาชญากรรม	กองช่าง/อบจ.บึงกาฬ
๒๐	โครงการติดตั้ง กล้องโทรทัศน์วงจรปิด (CCTV) หมู่ที่ ๔ บ้านนาตงน้อย ตำบลนาตง	เพื่อติดตั้ง กล้อง CCTV ดูแลรักษาความปลอดภัย ป้องกันและลดอัตราการเกิดอาชญากรรม	ระบบโทรทัศน์วงจรปิด กล้อง CCTV พร้อมอุปกรณ์ ตามที่องค์การบริหารส่วนตำบลนาตงกำหนด			๑,๕๐๐,๐๐๐	๑,๕๐๐,๐๐๐	๑,๕๐๐,๐๐๐	มีกล้อง CCTV ร้อยละ ๕๐	ประชาชนปลอดภัยป้องกันและลดอัตราการเกิดอาชญากรรม	กองช่าง/อบจ.บึงกาฬ
๒๑	โครงการติดตั้ง กล้องโทรทัศน์วงจรปิด (CCTV) หมู่ที่ ๕ บ้านโสกบง ตำบลนาตง	เพื่อติดตั้ง กล้อง CCTV ดูแลรักษาความปลอดภัย ป้องกันและลดอัตราการเกิดอาชญากรรม	ระบบโทรทัศน์วงจรปิด กล้อง CCTV พร้อมอุปกรณ์ ตามที่องค์การบริหารส่วนตำบลนาตงกำหนด			๑,๕๐๐,๐๐๐	๑,๕๐๐,๐๐๐	๑,๕๐๐,๐๐๐	มีกล้อง CCTV ร้อยละ ๕๐	ประชาชนปลอดภัยป้องกันและลดอัตราการเกิดอาชญากรรม	กองช่าง/อบจ.บึงกาฬ

๑. ยุทธศาสตร์การพัฒนากองการบริหารส่วนตำบลนาตง ยุทธศาสตร์ที่ ๑ ยุทธศาสตร์การพัฒนาด้านโครงสร้างพื้นฐาน

๑.๑ กลยุทธ์ที่ ๒ กลยุทธ์การพัฒนาด้านสาธารณูปโภค

(๑) แผนงาน อุตสาหกรรมและการโยธา งาน ก่อสร้าง

ที่	โครงการ	วัตถุประสงค์	เป้าหมาย (ผลผลิตของโครงการ)	งบประมาณ (บาท)					ตัวชี้วัด (KPI)	ผลที่คาดว่าจะได้รับ	หน่วยงาน รับผิดชอบ
				๒๕๖๖	๒๕๖๗	๒๕๖๘	๒๕๖๙	๒๕๗๐			
๒๒	โครงการติดตั้ง กล้อง โทรทัศน์วงจรปิด (CCTV) หมู่ที่ ๖ บ้านชัยเจริญ ตำบลนาตง	เพื่อติดตั้ง กล้อง CCTV ดูแลรักษาความปลอดภัย ป้องกันและลดอัตราการ เกิดอาชญากรรม	ระบบโทรทัศน์วงจรปิด กล้อง CCTV พร้อมอุปกรณ์ ตามที่องค์การบริหารส่วน ตำบลนาตงกำหนด			๑,๕๐๐,๐๐๐	๑,๕๐๐,๐๐๐	๑,๕๐๐,๐๐๐	มีกล้อง CCTV ร้อยละ ๕๐	ประชาชน ปลอดภัยป้องกัน และลดอัตราการ เกิดอาชญากรรม	กองช่าง/ อบจ.บึงกาฬ
๒๓	โครงการติดตั้ง กล้อง โทรทัศน์วงจรปิด (CCTV) หมู่ที่ ๗ บ้านดาลบังบาด ตำบลนาตง	เพื่อติดตั้ง กล้อง CCTV ดูแลรักษาความปลอดภัย ป้องกันและลดอัตราการ เกิดอาชญากรรม	ระบบโทรทัศน์วงจรปิด กล้อง CCTV พร้อมอุปกรณ์ ตามที่องค์การบริหารส่วน ตำบลนาตงกำหนด			๑,๕๐๐,๐๐๐	๑,๕๐๐,๐๐๐	๑,๕๐๐,๐๐๐	มีกล้อง CCTV ร้อยละ ๕๐	ประชาชน ปลอดภัยป้องกัน และลดอัตราการ เกิดอาชญากรรม	กองช่าง/ อบจ.บึงกาฬ
๒๔	โครงการติดตั้ง กล้อง โทรทัศน์วงจรปิด (CCTV) หมู่ที่ ๘ บ้านห้วยมะยม ตำบลนาตง	เพื่อติดตั้ง กล้อง CCTV ดูแลรักษาความปลอดภัย ป้องกันและลดอัตราการ เกิดอาชญากรรม	ระบบโทรทัศน์วงจรปิด กล้อง CCTV พร้อมอุปกรณ์ ตามที่องค์การบริหารส่วน ตำบลนาตงกำหนด			๑,๕๐๐,๐๐๐	๑,๕๐๐,๐๐๐	๑,๕๐๐,๐๐๐	มีกล้อง CCTV ร้อยละ ๕๐	ประชาชน ปลอดภัยป้องกัน และลดอัตราการ เกิดอาชญากรรม	กองช่าง/ อบจ.บึงกาฬ
๒๕	โครงการก่อสร้างฝายน้ำล้น ห้วยเหมือดเมียง หมู่ที่ ๓ บ้านนาตง ตำบลนาตง	เพื่อกักเก็บน้ำในฤดูฝน ประชาชนในพื้นที่มีน้ำใช้ ในการเกษตร	ฝายน้ำล้น ตามแบบ มข ๒๕๒๗ หรือแบบ คสล.รท ผ่านได้ตามแบบบริหารส่วน ตำบลนาตงกำหนด			๕๕๐,๐๐๐	๕๕๐,๐๐๐	๕๕๐,๐๐๐	กักเก็บน้ำไว้ใช้ ประโยชน์ในฤดู แล้ง ร้อยละ ๖๐	ประชาชนมีน้ำใช้ ในการเกษตร	กองช่าง/ อบจ.บึงกาฬ
๒๖	โครงการก่อสร้างฝายน้ำล้น ห้วยนาเหล่า ตำบลนาตง (One Plan)	เพื่อกักเก็บน้ำในฤดูฝน ประชาชนในพื้นที่มีน้ำใช้ ในการเกษตร	ฝายน้ำล้น ตามแบบ มข ๒๕๒๗ หรือแบบ คสล.รท ผ่านได้ตามแบบบริหารส่วน ตำบลนาตงกำหนด			๕๕๐,๐๐๐	๕๕๐,๐๐๐	๕๕๐,๐๐๐	กักเก็บน้ำไว้ใช้ ประโยชน์ในฤดู แล้ง ร้อยละ ๖๐	ประชาชนมีน้ำใช้ ในการเกษตร	กองช่าง/ อบจ.บึงกาฬ
๒๗	โครงการก่อสร้างฝายน้ำล้น ห้วยนาบอน ตำบลนาตง (One Plan)	เพื่อกักเก็บน้ำในฤดูฝน ประชาชนในพื้นที่มีน้ำใช้ ในการเกษตร	ฝายน้ำล้น ตามแบบ มข ๒๕๒๗ หรือแบบ คสล.รท ผ่านได้ตามแบบบริหารส่วน ตำบลนาตงกำหนด			๕๕๐,๐๐๐	๕๕๐,๐๐๐	๕๕๐,๐๐๐	กักเก็บน้ำไว้ใช้ ประโยชน์ในฤดู แล้ง ร้อยละ ๖๐	ประชาชนมีน้ำใช้ ในการเกษตร	กองช่าง/ อบจ.บึงกาฬ

๑. ยุทธศาสตร์การพัฒนากองการบริหารส่วนตำบลนาดง **ยุทธศาสตร์ที่ ๑** ยุทธศาสตร์การพัฒนาด้านโครงสร้างพื้นฐาน

๑.๑ กลยุทธ์ที่ ๒ กลยุทธ์การพัฒนาด้านสาธารณูปโภค

(๑) แผนงาน อุตสาหกรรมและการโยธา งาน ก่อสร้าง

ที่	โครงการ	วัตถุประสงค์	เป้าหมาย (ผลผลิตของโครงการ)	งบประมาณ (บาท)					ตัวชี้วัด (KPI)	ผลที่คาดว่าจะได้รับ	หน่วยงาน รับผิดชอบ
				๒๕๖๖	๒๕๖๗	๒๕๖๘	๒๕๖๙	๒๕๗๐			
๒๘	โครงการก่อสร้างฝายน้ำล้น ห้วยคลองหนองพุด หมู่ที่ ๕ บ้านโสกบง ตำบลนาดง	เพื่อกักเก็บน้ำในฤดูฝน ประชาชนในพื้นที่มีน้ำใช้ ในการเกษตร	ฝายน้ำล้น ตามแบบ มข ๒๕๒๗ หรือแบบ คสล.รท ผ่านได้ตามแบบบริหารส่วน ตำบลนาดงกำหนด			๕๕๐,๐๐๐	๕๕๐,๐๐๐	๕๕๐,๐๐๐	กักเก็บน้ำไว้ใช้ ประโยชน์ในฤดู แล้ง ร้อยละ ๖๐	ประชาชนมีน้ำใช้ ในการเกษตร	กองช่าง/ อบจ.บึงกาฬ
๒๙	โครงการก่อสร้างฝายน้ำล้น ห้วยชะวี หมู่ที่ ๖ บ้านชัย เจริญ ตำบลนาดง	เพื่อกักเก็บน้ำในฤดูฝน ประชาชนในพื้นที่มีน้ำใช้ ในการเกษตร	ฝายน้ำล้น ตามแบบ มข ๒๕๒๗ หรือแบบ คสล.รท ผ่านได้ตามแบบบริหารส่วน ตำบลนาดงกำหนด			๕๕๐,๐๐๐	๕๕๐,๐๐๐	๕๕๐,๐๐๐	กักเก็บน้ำไว้ใช้ ประโยชน์ในฤดู แล้ง ร้อยละ ๖๐	ประชาชนมีน้ำใช้ ในการเกษตร	กองช่าง/ อบจ.บึงกาฬ
๓๐	โครงการก่อสร้างฝายน้ำล้น ห้วยอ้งฮ้า หมู่ที่ ๗ บ้าน ดาดบังบาด ตำบลนาดง	เพื่อกักเก็บน้ำในฤดูฝน ประชาชนในพื้นที่มีน้ำใช้ ในการเกษตร	ฝายน้ำล้น ตามแบบ มข ๒๕๒๗ หรือแบบ คสล.รท ผ่านได้ตามแบบบริหารส่วน ตำบลนาดงกำหนด			๕๕๐,๐๐๐	๕๕๐,๐๐๐	๕๕๐,๐๐๐	กักเก็บน้ำไว้ใช้ ประโยชน์ในฤดู แล้ง ร้อยละ ๖๐	ประชาชนมีน้ำใช้ ในการเกษตร	กองช่าง/ อบจ.บึงกาฬ
๓๑	โครงการก่อสร้างระบบ ประปาหมู่บ้าน แบบผิวดิน ขนาดใหญ่มาก ตำบลนาดง (One Plan)	เพื่อก่อสร้างระบบประปา หมู่บ้าน แบบผิวดิน ขนาด ใหญ่มาก ให้ประชาชนตำบล นาดงมีน้ำใช้ อุปโภค บริโภค อย่าง เพียงพอและทั่วถึง	ระบบประปาหมู่บ้าน แบบผิวดิน ดินขนาดใหญ่มาก หอถังสูง ขนาด ๔๕ ลบ.ม. ระบบกรอง น้ำผิวดิน ๒๐ ลบ.ม.ต่อชั่วโมง เมตร หรือตามแบบบริหาร ส่วนตำบลนาดงกำหนด			๕,๕๐๐,๐๐๐			ร้อยละ ๑๐๐ ครัวเรือนมี น้ำประปา ใช้	ประชาชนมีน้ำ ประปาใช้อย่าง อุปโภค บริโภค อย่าง เพียงพอและ ทั่วถึง	กองช่าง/ อบจ.บึง กาฬ/กรม ทรัพยากร บาดาล
จำนวน ๓๑ โครงการ			รวม	-	๑๐,๒๐๐,๐๐๐	๗๔,๔๐๐,๐๐๐	๖๘,๙๐๐,๐๐๐	๖๘,๙๐๐,๐๐๐			

**รายละเอียดโครงการพัฒนา**  
**แผนพัฒนาท้องถิ่น (พ.ศ.๒๕๖๖-๒๕๗๐) เพิ่มเติม ครั้งที่ ๒/๒๕๖๕**  
**โครงการที่เกินศักยภาพขององค์กรปกครองส่วนท้องถิ่นที่ใช้สำหรับการประสานแผนพัฒนาท้องถิ่น**  
**องค์การบริหารส่วนตำบลนาง ตำบลนาง อำเภอปากคาด จังหวัดบึงกาฬ**

- ก. ยุทธศาสตร์ชาติ ๒๐ ปี ยุทธศาสตร์ที่ ๓ ด้านการพัฒนาและเสริมสร้างศักยภาพทรัพยากรมนุษย์
- ข. แผนพัฒนาเศรษฐกิจฯ ฉบับที่ ๑๓ หมายเหตุที่ ๘ มีพื้นที่และเมืองอัจฉริยะที่น่าอยู่ ปลอดภัย เด็ดขาดได้อย่างยั่งยืน
- ค. Sustainable Development Goals: SDGs เป้าหมายที่ ๑๑ ทำให้เมืองและการตั้งถิ่นฐานของมนุษย์มีความครอบคลุม ปลอดภัย มีภูมิทัศน์ที่น่าอยู่และยั่งยืน
- ง. ยุทธศาสตร์จังหวัด ยุทธศาสตร์ที่ ๔ การพัฒนาคน สังคม และความมั่นคงสู่สังคมสงบสุข
- จ. ยุทธศาสตร์การพัฒนาขององค์กรปกครองส่วนท้องถิ่นในเขตจังหวัด ยุทธศาสตร์ที่ ๒ การส่งเสริมการเกษตร อาชีพ และคุณภาพชีวิตของประชาชน
- ๑. ยุทธศาสตร์การพัฒนากองการบริหารส่วนตำบลนาง ยุทธศาสตร์ที่ ๓ ด้านการจัดระเบียบชุมชน สังคม และการรักษาความสงบเรียบร้อย
  - ๑.๑ กลยุทธ์ที่ ๑๓ กลยุทธ์การพัฒนาด้านการป้องกันและบรรเทาสาธารณภัย

(๑) แผนงาน การรักษาความสงบภายใน งาน ป้องกันและบรรเทาสาธารณภัย

ที่	โครงการ	วัตถุประสงค์	เป้าหมาย (ผลผลิตของโครงการ)	งบประมาณ (บาท)					ตัวชี้วัด (KPI)	ผลที่คาดว่าจะได้รับ	หน่วยงาน รับผิดชอบ
				๒๕๖๖	๒๕๖๗	๒๕๖๘	๒๕๖๙	๒๕๗๐			
๑	โครงการส่งเสริมการท่องเที่ยวเชิงนิเวศ หมู่ที่ ๘ บ้านห้วยมะยม ตำบลนาง อำเภอปากคาดจังหวัดบึงกาฬ	เพื่อส่งเสริมการท่องเที่ยวเชิงนิเวศ หมู่ที่ ๘ บ้านห้วยมะยม	หมู่ที่ ๘ บ้านห้วยมะยม	๓๐๐,๐๐๐	๓๐๐,๐๐๐	๓๐๐,๐๐๐	๓๐๐,๐๐๐	๓๐๐,๐๐๐	ส่งเสริมการท่องเที่ยว ร้อยละ ๖๐	ประชาชนมีสถานที่ท่องเที่ยว เพิ่มรายได้	สำนักปลัดฯ
จำนวน ๑ โครงการ				รวม	๓๐๐,๐๐๐	๓๐๐,๐๐๐	๓๐๐,๐๐๐	๓๐๐,๐๐๐	๓๐๐,๐๐๐		



# แบบ ผ.๐๓

## บัญชีครุภัณฑ์

สำหรับที่ไม่ได้ดำเนินการจัดทำเป็น

โครงการพัฒนาท้องถิ่น

แผนพัฒนาท้องถิ่น (พ.ศ.๒๕๖๖ - ๒๕๗๐)

ทบทวน ครั้งที่ ๑/๒๕๖๗

องค์การบริหารส่วนตำบลนาดง

อำเภอปากคาด จังหวัดบึงกาฬ

**บัญชีครุภัณฑ์**

แผนพัฒนาท้องถิ่น (พ.ศ.๒๕๖๖ - ๒๕๗๐) ทบพวน ครั้งที่ ๑/๒๕๖๗

องค์การบริหารส่วนตำบลนาง อำเภอบึงสามพัน จังหวัดบึงกาฬ

**๑. ยุทธศาสตร์การพัฒนาองค์การบริหารส่วนตำบลนาง ยุทธศาสตร์ที่ ๗ ด้านอื่นๆ**

**๑.๑ กลยุทธ์ที่ ๑๙ กลยุทธ์การพัฒนาด้านการบริหารจัดการที่ดี**

**(๑) แผนงาน บริหารทั่วไป งาน งานบริหารทั่วไป**

ที่	แผนงาน	หมวด	ประเภท	เป้าหมาย (ผลผลิตของครุภัณฑ์)	งบประมาณและที่ผ่านมา					หน่วยงาน รับผิดชอบหลัก
					๒๕๖๖ (บาท)	๒๕๖๗ (บาท)	๒๕๖๘ (บาท)	๒๕๖๙ (บาท)	๒๕๗๐ (บาท)	
๑	แผนงานพาณิชย์	ครุภัณฑ์	ครุภัณฑ์การเกษตร	เครื่องสูบน้ำแบบหอยโข่ง - ตามบัญชีราคามาตรฐานครุภัณฑ์ของ สำนักงานงบประมาณ	๒๐๐,๐๐๐	๒๐๐,๐๐๐	๒๐๐,๐๐๐	๒๐๐,๐๐๐	๒๐๐,๐๐๐	กองช่าง
๒	แผนงานพาณิชย์	ครุภัณฑ์	ครุภัณฑ์การเกษตร	เครื่องสูบน้ำแบบซัมเมอร์ส - ตามบัญชีราคามาตรฐานครุภัณฑ์ของ สำนักงานงบประมาณ	๒๐๐,๐๐๐	๒๐๐,๐๐๐	๒๐๐,๐๐๐	๒๐๐,๐๐๐	๒๐๐,๐๐๐	กองช่าง
๓	แผนงานบริหารงานทั่วไป	ครุภัณฑ์	ครุภัณฑ์สำนักงาน	วิทยุสื่อสาร จำนวน ๘ เครื่อง	๑๕๐,๐๐๐	๑๕๐,๐๐๐	๑๕๐,๐๐๐	๑๕๐,๐๐๐	๑๕๐,๐๐๐	สำนักปลัด
๔	แผนงานการรักษา ความสงบภายใน	ครุภัณฑ์	ครุภัณฑ์ไฟฟ้าและ วิทยุ	- กล้องโทรทัศน์วงจรปิด สำหรับติดตั้งภายใน อาคารและนอกอาคาร และที่สาธารณะ ม.๑-๘ โดย มีลักษณะตามประกาศเกณฑ์ราคากลางและคุณลักษณะ พื้นฐานของระบบกล้องโทรทัศน์วงจรปิด ของ กระทรวงเทคโนโลยีสารสนเทศและการสื่อสาร	๓๐๐,๐๐๐	๓๐๐,๐๐๐	๓๐๐,๐๐๐	๓๐๐,๐๐๐	๓๐๐,๐๐๐	สำนักปลัด
๕	แผนงานการเกษตร	ครุภัณฑ์	ครุภัณฑ์การเกษตร	เครื่องพ่นหมอกควัน	๑๔๐,๐๐๐	๑๔๐,๐๐๐	๑๔๐,๐๐๐	๑๔๐,๐๐๐	๑๔๐,๐๐๐	สำนักปลัด
๖	แผนงานสาธารณสุข	ครุภัณฑ์	ครุภัณฑ์วิทยาศาสตร์ และการแพทย์	รถเข็นชนิดนอน รถเข็นชนิดนั่ง	๒๐๐,๐๐๐	๒๐๐,๐๐๐	๒๐๐,๐๐๐	๒๐๐,๐๐๐	๒๐๐,๐๐๐	สำนักปลัด

๑. ยุทธศาสตร์การพัฒนากองการบริหารส่วนตำบลนาดง ยุทธศาสตร์ที่ ๗ ด้านอื่นๆ

๑.๑ กลยุทธ์ที่ ๑๙ กลยุทธ์การพัฒนาด้านการบริหารจัดการที่ดี

(๑) แผนงาน บริหารทั่วไป งาน บริหารทั่วไป

ที่	แผนงาน	หมวด	ประเภท	เป้าหมาย (ผลผลิตของครุภัณฑ์)	งบประมาณและที่ผ่านมา					หน่วยงาน รับผิดชอบหลัก
					๒๕๖๖ (บาท)	๒๕๖๗ (บาท)	๒๕๖๘ (บาท)	๒๕๖๙ (บาท)	๒๕๗๐ (บาท)	
๗	แผนงานสาธารณสุข	ครุภัณฑ์	ครุภัณฑ์วิทยาศาสตร์และการแพทย์	เครื่องให้ออกซิเจน	๓๕,๐๐๐	๓๕,๐๐๐	๓๕,๐๐๐	๓๕,๐๐๐	๓๕,๐๐๐	สำนักปลัด
๘	แผนงานสาธารณสุข	ครุภัณฑ์	ครุภัณฑ์ยานพาหนะและขนส่ง	รถบรรทุกขยะ ขนาด ๖ ตัน ๖ ล้อ ปริมาตรกระบอกลูบ ไม่ต่ำกว่า ๖,๐๐๐ ซีซี หรือกำลังเครื่องยนต์สูงสุด ไม่ต่ำกว่า ๑๗๐ กิโลวัตต์ แบบอัดท้าย	๒,๖๐๐,๐๐๐	๒,๖๐๐,๐๐๐	๒,๖๐๐,๐๐๐	๒,๖๐๐,๐๐๐	๒,๖๐๐,๐๐๐	สำนักปลัด
๙	แผนงานสาธารณสุข	ครุภัณฑ์	ครุภัณฑ์กีฬา	เครื่องออกกำลังกายกลางแจ้ง	-	-	๓๐๐,๐๐๐	๓๐๐,๐๐๐	๓๐๐,๐๐๐	กองการศึกษา
๑๐	แผนงานรักษาความ สงบภายใน	ครุภัณฑ์	ครุภัณฑ์ยานพาหนะและขนส่ง	รถบรรทุก(ดีเซล) ขนาด ๖ ตัน ๖ ล้อ ปริมาตรกระบอกลูบ ไม่ต่ำกว่า ๖,๐๐๐ ซีซี หรือกำลังเครื่องยนต์สูงสุด ไม่ต่ำกว่า ๑๗๐ กิโลวัตต์ แบบบรรทุกน้ำ	-	-	๒,๕๐๐,๐๐	๒,๕๐๐,๐๐	๒,๕๐๐,๐๐	สำนักปลัด
๑๑	แผนงานบริหารงานทั่วไป	ครุภัณฑ์	ครุภัณฑ์ยานพาหนะและขนส่ง	รถพยาบาลฉุกเฉิน(รถกระบะ) ปริมาตรกระบอกลูบไม่ต่ำกว่า ๒,๔๐๐ ซีซี หรือกำลัง เครื่องยนต์สูงสุดไม่ต่ำกว่า ๑๑๐ กิโลวัตต์	๑,๕๐๐,๐๐๐	๑,๕๐๐,๐๐๐	๑,๕๐๐,๐๐๐	๑,๕๐๐,๐๐๐	๑,๕๐๐,๐๐๐	สำนักปลัด
๑๒	แผนงานบริหารงานทั่วไป	ครุภัณฑ์	ครุภัณฑ์ยานพาหนะและขนส่ง	รถบรรทุก (ดีเซล) แบบดับเบิลแค็บ ขนาด ๑ ตัน ขับเคลื่อน ๒ ล้อ ปริมาตรกระบอกลูบไม่ต่ำกว่า ๒,๔๐๐ ซีซี หรือกำลังเครื่องยนต์สูงสุดไม่ต่ำกว่า ๑๑๐ กิโลวัตต์	๑,๐๐๐,๐๐๐	๑,๐๐๐,๐๐๐	๑,๐๐๐,๐๐๐	๑,๐๐๐,๐๐๐	๑,๐๐๐,๐๐๐	สำนักปลัด
๑๓	แผนงานบริหารงานทั่วไป	ครุภัณฑ์	ครุภัณฑ์ไฟฟ้าและวิท	เครื่องกระจายเสียงห้องประชุม	๑๐๐,๐๐๐	๑๐๐,๐๐๐	๑๐๐,๐๐๐	๑๐๐,๐๐๐	๑๐๐,๐๐๐	สำนักปลัด
๑๔	แผนงานบริหารงานทั่วไป	ครุภัณฑ์	ครุภัณฑ์สนาม	เต็นท์สนามขนาดใหญ่	๑๕๐,๐๐๐	๑๕๐,๐๐๐	๑๕๐,๐๐๐	๑๕๐,๐๐๐	๑๕๐,๐๐๐	สำนักปลัด
จำนวน ๑๔ โครงการ				รวม	๖,๕๗๕,๐๐๐	๖,๕๗๕,๐๐๐	๖,๘๗๕,๐๐๐	๖,๘๗๕,๐๐๐	๖,๘๗๕,๐๐๐	หน้า ๒๓๙



# ภาคผนวก





## ประกาศองค์การบริหารส่วนตำบลนาตง

เรื่อง การประกาศใช้แผนพัฒนาท้องถิ่น (พ.ศ. ๒๕๖๖ - ๒๕๗๐) ทบทวน ครั้งที่ ๑/๒๕๖๗  
องค์การบริหารส่วนตำบลนาตง

.....  
ตามที่องค์การบริหารส่วนตำบลนาตง ได้ทำการทบทวนแผนพัฒนาท้องถิ่น (พ.ศ.๒๕๖๖ - ๒๕๗๐) ให้ มีความสอดคล้องและเชื่อมโยงกับแผนพัฒนาจังหวัด แผนพัฒนากลุ่มจังหวัด รวมทั้งแผนปฏิบัติราชการประจำปีจังหวัด แผนปฏิบัติราชการประจำปีกลุ่มจังหวัด ตลอดจนสามารถบูรณาการ แผนงาน โครงการ กิจกรรมและงบประมาณในพื้นที่ได้อย่างมีประสิทธิภาพ อันก่อให้เกิดประโยชน์ต่อประชาชน จึงให้ทบทวนแผนพัฒนาท้องถิ่น (๒๕๖๑- ๒๕๖๕) โดยให้คณะกรรมการพัฒนาท้องถิ่น จัดประชุมประชาคมท้องถิ่น ส่วนราชการและรัฐวิสาหกิจที่เกี่ยวข้อง เพื่อแจ้งแนวทางการพัฒนาท้องถิ่น รับทราบปัญหาความต้องการ ประเด็นการพัฒนา และประเด็นที่เกี่ยวข้อง เพื่อนำมาทบทวนแผนพัฒนาท้องถิ่น ซึ่งคณะกรรมการสนับสนุนการจัดทำแผนพัฒนาท้องถิ่น ได้จัดทำร่างแผนพัฒนาท้องถิ่น พ.ศ. ๒๕๖๖ - ๒๕๗๐ ทบทวนครั้งที่ ๑/๒๕๖๗ เสนอคณะกรรมการพัฒนาท้องถิ่น เพื่อพิจารณาและให้ความเห็นชอบร่างแผนพัฒนาท้องถิ่น ซึ่งคณะกรรมการพัฒนาท้องถิ่นได้มีมติเห็นชอบ จากการประชุม ครั้งที่ ๑/๒๕๖๗ วันที่ ๑๓ มิถุนายน ๒๕๖๗ และสภาตำบลนาตงในการประชุมสภาสมัยวิสามัญ สมัยที่ ๑ ครั้งที่ ๑ วันที่ ๒๗ มิถุนายน ๒๕๖๗ นั้น

อาศัยอำนาจตามความในหมวดที่ ๕ ข้อ ๒๔ แห่งระเบียบกระทรวงมหาดไทยว่าด้วยการจัดทำแผนขององค์กรปกครองส่วนท้องถิ่น พ.ศ. ๒๕๔๘ แก้ไขเพิ่มเติมฉบับที่ ๒ พ.ศ. ๒๕๕๙ ฉบับที่ ๓ พ.ศ. ๒๕๖๑ จึงขอประกาศใช้แผนพัฒนาท้องถิ่น พ.ศ. ๒๕๖๖ - ๒๕๗๐ เพื่อใช้เป็นแนวทางในการพัฒนาองค์การบริหารส่วนตำบลนาตง ปีงบประมาณ พ.ศ. ๒๕๖๖ - ๒๕๗๐ ต่อไป

จึงประกาศให้ทราบโดยทั่วกัน

ประกาศ ณ วันที่ ๒๗ เดือน มิถุนายน พ.ศ. ๒๕๖๗

ลงชื่อ.....

(นายกันหา พิมวงค์)

นายกองค์การบริหารส่วนตำบลนาตง